

Manuale d'uso del prodotto

Certifico ADR Manager

Ringraziamenti

Benvenuto in Certifico ADR Manager!

Team Certifico

Grazie per aver scelto questo prodotto software.

In base alla nostra esperienza e ai consigli dei nostri utenti, abbiamo cercato di realizzare un software che potesse rispondere alle esigenze di tutti. Ci auguriamo quindi che questo prodotto possa risultare uno strumento efficace e versatile nell'ambito della vostra attività.

Questa guida intende fornire una spiegazione dettagliata e un aiuto alle varie funzionalità disponibili per permettere anche ad utenti poco esperti di conseguire una buona operatività con l'interfaccia e di essere immediatamente produttivi.

Certifico ADR Manager

© 2024 Certifico s.r.l.

Tutti i diritti riservati. Nessuna parte di quest'opera può essere riprodotta in qualsiasi forma o con qualsiasi mezzo - grafico, elettronico, o meccanico, incluse fotocopie, registrazione, microfilm, o salvataggio su sistemi remoti - senza il consenso scritto di Certifico s.r.l.

I marchi Certifico®, Certifico ADR Manager®, il logo di Certifico® e di Certifico ADR® appartengono a Certifico s.r.l. Tutti gli altri marchi citati appartengono ai rispettivi proprietari.

Le immagini presenti sono fornite al solo scopo esemplificativo e per rendere più chiara la trattazione degli argomenti esposti. Le finestre effettivamente presenti nel software possono essere differenti a causa di vari fattori (versione del sistema operativo, layout, versione del software, personalizzazioni, eccetera).

I contenuti, le immagini, le funzioni del programma possono variare in qualsiasi momento e senza preavviso al fine di migliorare il prodotto software.

Nonostante sia stata presa ogni precauzione nella preparazione di questo documento, gli autori e Certifico s.r.l. non si assumono alcuna responsabilità per errori od omissioni, o per danni risultanti dall'uso delle informazioni contenute in questo manuale o dall'uso di programmi e sorgenti eventualmente inclusi. In nessun caso Certifico s.r.l. e gli autori risponderanno per qualsivoglia perdita di profitto o altro danno commerciale dovuto o presumibilmente causato direttamente o indirettamente da questo documento.

L'utente utilizza pertanto le seguenti istruzioni a proprio rischio.

Edizione stampata in: luglio 2024, Perugia, Italy.

Contenuti

Informazioni preliminari	0
Parte I Introduzione	11
1 Versioni Desktop e Client	14
2 Funzionalità del software	15
Parte II Installazione	17
1 Requisiti hardware e software	20
Requisiti Desktop/Client	20
Requisiti Server	21
Requisiti particolari per MS SQL Server	23
2 Installazione del software	28
Installazione pacchetto Client e Desktop	28
Installazione pacchetto Server	29
Installazione manuale per MS SQL Server	31
3 Primo avvio del programma	34
Attivazione automatica del software	34
Collegamento al server (Versione Client)	38
4 Aggiornamenti automatici	41
Download aggiornamenti	41
Installazione degli aggiornamenti	44
Gestione degli aggiornamenti	46
Stati del download	46
5 Disinstallazione del prodotto	47
Parte III Guida rapida e tutorial per iniziare	49
1 Basi dell'interfaccia utente	52
La barra del titolo del programma	52
La barra dei menù	52
La barra degli strumenti principale	53
Il pannello laterale	55
La barra di stato	56
2 Tipi di finestre	57
Finestra di aggiunta elementi	57
Finestre di documento e tabelle	58
Tabella dei rifiuti	58
Tabella delle materie	60
Finestra di gestione	61
Finestra di anteprima di stampa	63
Finestre di dialogo	64
Errori e messaggi di avviso	64
3 Tutorial	65
Esempio Tremcards rifiuto in modalità guidata	65
Esempio Tremcards rifiuto in modalità avanzata	65
Parte IV Anagrafica	67
1 Le aziende	70
Gestione delle aziende	70
Finestra di proprietà di un'azienda	71
Scheda "Generale"	72
Scheda "Logo Azienda"	73
2 I dipendenti	75
Gestione dei dipendenti	75

Finestra di proprietà di un dipendente	76
Scheda "Generale"	77
Scheda "Aziende"	78
Scheda "Mansioni in azienda"	78
Formazione di un dipendente	79
Gestione della formazione del dipendente	80
Finestra di proprietà formazione del dipendente	80
Scheda "Generale"	81
Scheda "Dipendente"	82
3 Gli imballaggi ADR	83
Gestione degli imballaggi	83
Finestra di proprietà di un imballaggio	84
Scheda "Generale"	85
Scheda "Azienda"	86
4 I consulenti	87
Gestione dei consulenti	87
Finestra di proprietà di un consulente	88
Scheda "Generale"	89
Scheda "Aziende"	90
5 I veicoli	91
Gestione dei veicoli	91
Finestra di proprietà di un veicolo	92
Scheda "Generale"	93
Scheda "Azienda"	94
Parte V Eventi	95
1 I controlli documentali	98
Gestione dei controlli documentali	98
Finestra di proprietà di un controllo documentale	99
Scheda "Generale"	100
Scheda "Azienda"	101
Scheda "Consulente"	101
2 Gli eventi particolari	103
Gestione degli eventi particolari	103
Finestra di proprietà di un evento particolare	104
Scheda "Generale"	105
Scheda "Azienda"	106
Scheda "Consulente"	106
3 Le misure di sicurezza	108
Gestione delle misure di sicurezza	108
Finestra di proprietà di una misura di sicurezza	109
Scheda "Generale"	110
Scheda "Azienda"	110
Scheda "Consulente"	111
4 I trasporti	113
Gestione dei trasporti	113
Finestra di proprietà di un trasporto	114
Scheda "Generale"	115
Scheda "Azienda"	116
Scheda "Membri dell'equipaggio"	116
Finestra di documento di un trasporto	117
Scheda "Struttura trasporto"	118
Scheda "Azienda"	119
Parte VI Documenti	121
1 Gestione dei documenti	124
2 Finestra di proprietà di un documento	126
Scheda "Generale"	126
Scheda "Revisioni"	127

Scheda "Azienda"	128
Scheda "Consulente"	129
3 Le Relazioni ADR	130
Finestra di documento di una Relazione ADR	130
Riferimenti normativi	131
1. Premessa	131
2. Dati impresa	132
2.4 Attività dell'impresa inerenti le merci pericolose	132
3. Merci pericolose	132
4. Veicoli	133
5. Imballaggi ADR	133
6. Personale impiegato in mansioni ADR	133
7. Registro formazione operatori	133
8. Descrizioni prassi e procedure	133
9. Controlli documentali/prassi e procedure	133
10. Incidenti/Emergenze/Sanzioni	133
11. Gestione e verifica prassi e procedure	133
11.1 Tabella gestione prassi e procedure	133
12. Note finali	133
13. Firme	133
4 Le Relazioni incidente	134
Finestra di documento di una Relazione incidente	134
Luogo dell'evento e condizioni meteorologiche	135
Descrizione dell'evento	135
Merchi pericolose coinvolte	136
Causa e conseguenze dell'evento	136
5 Le prassi o procedure	138
Finestra di documento di una procedura	138
Scheda "Generale"	139
Scheda "Azienda"	140
Scheda "Consulente"	140
Scheda "Anteprima"	141
6 Le Tremcards rifiuto	143
La classificazione del rifiuto	143
Modalità guidata	143
Modalità avanzata	145
Scheda "Azienda"	146
Scheda "Consulente"	147
Riepilogo	148
Finestra di documento della Tremcards rifiuto	149
Scheda "Struttura"	150
Scheda "Azienda"	151
Scheda "Consulente"	152
Scheda "Modalità di trasporto e etichette"	152
Scheda "Anteprima"	153
7 Le Tremcards materia	156
La ricerca della materia	156
Scheda "Azienda"	158
Scheda "Consulente"	158
Scheda "Report materia"	159
Finestra di documento della Tremcards materia	159
Scheda "Struttura"	160
Scheda "Azienda"	161
Scheda "Consulente"	162
Scheda "Modalità di trasporto e etichette"	162
Scheda "Anteprima"	163
8 Calcoli esenzione	166
Finestra di documento del calcolo esenzione	166
Scheda "Struttura"	167
Scheda "Azienda"	168
Scheda "Consulente"	169

Scheda "Anteprima"	169
Aggiunta di righe al calcolo esenzione	171
Divieti di trasporto	172
Gestione delle righe del calcolo esenzione	174
Stato fisico delle materie	175
Quantità trasportata	175
Includere ed escludere righe	176
Considerazioni sul calcolo del totale	176
Parte VII Altre funzioni	177
1 Le etichette	180
2 News online	182
Parte VIII Amministrazione del software	183
1 Installazione di report personalizzati	186
2 Impostazioni di connessione tramite Proxy	188
3 Manutenzione del database	190
Eeguire il backup	190
Eeguire il ripristino	195
4 Trasferimento dati	200
Avvertenze	200
Esportazione	201
Importazione	202
Parte IX Riferimenti	205
1 Requisiti dei report personalizzati	208
Indice	0

Parte

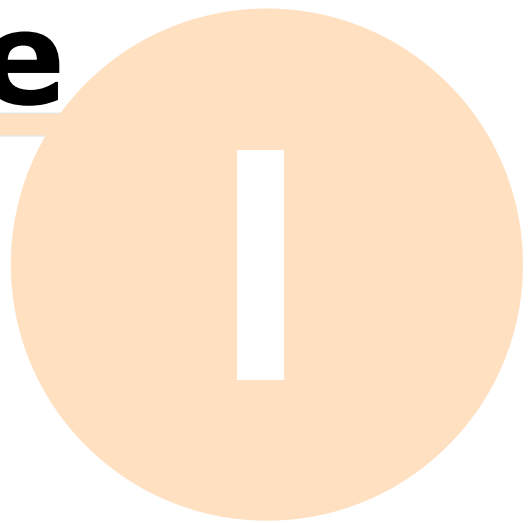

I Introduzione

In questa sezione sono esposte alcune informazioni preliminari sulle funzionalità disponibili del software.

Come iniziare

- Prima di iniziare l'installazione, verificare i requisiti di sistema del computer nel capitolo [Requisiti hardware e software](#).
- Qualora il programma non fosse ancora installato, è possibile trovare maggiori informazioni nella sezione [Installazione](#).
- Gli utenti meno esperti possono trovare molte informazioni utili nella sezione [Basi dell'interfaccia utente](#) e nella sezione [Tutorial](#).

Altre informazioni

- La sezione [Anagrafica](#) raccoglie un riferimento completo alla gestione delle aziende e delle relative risorse aziendali.
- Le sezioni [Eventi](#) e [I trasporti](#) consentono di approfondire gli aspetti relativi alle attività che possono essere svolte dalle aziende tramite i mezzi a loro disposizione.
- All'interno delle sezioni [Le Relazioni ADR](#), [Le Relazioni incidente](#), [Le prassi o procedure](#), [Le Tremcards rifiuto](#), [Le Tremcards materia](#) e [Calcoli esenzione](#) è possibile trovare un riferimento a tutte le funzioni di creazione e gestione dei documenti supportati dal prodotto.

1 Versioni Desktop e Client

Il prodotto è disponibile con due tipologie di licenza:

- La licenza **Desktop** permette l'accesso all'archivio ad un solo utente alla volta. Per maggiori informazioni su soluzioni client/server che permettano di accedere al contenuto dell'archivio su più macchine si consiglia di rivolgersi a Certifico s.r.l.
- Tramite la licenza **Client/Server** l'archivio può essere utilizzato e condiviso da più computer contemporaneamente. Certifico ADR Manager Client si collega ad un servizio di Microsoft SQL Server installato su un computer remoto, il quale si preoccupa di gestire il database e metterlo a disposizione di ogni client collegato alla rete.

Convenzioni tipografiche

Per indicare le funzioni disponibili esclusivamente per una certa tipologia di licenza, saranno utilizzate in questa guida le seguenti convenzioni tipografiche:

Solo versione Desktop

Le funzioni disponibili esclusivamente per la versione Desktop sono contrassegnate da questo riquadro.

Solo versione Client

Le funzioni disponibili esclusivamente per la versione Client/Server invece sono contrassegnate da questo riquadro.

2 Funzionalità del software

Questo prodotto permette di redigere le Relazioni ADR (iniziale, annuale e straordinaria), le Relazioni d'incidente, le schede Tremcards (Istruzioni per il trasporto di merci pericolose) e di effettuare il calcolo dei quantitativi delle merci trasportate in colli per la verifica dell'esenzione parziale.

In particolare sono presenti le seguenti funzioni:

- Gestione dell'anagrafica delle aziende;
- Gestione delle risorse aziendali (dipendenti, consulenti, imballaggi ADR, veicoli);
- Gestione degli eventi e dei trasporti effettuati;
- Relazioni ADR iniziali, annuali e straordinarie;
- Relazioni d'incidente;
- Procedure e prassi;
- Redazione di Tremcards rifiuto;
- Redazione di Tremcards materia;
- Calcoli esenzione;
- Report materia;
- Gestione dell'archivio di documenti;
- Stampa delle etichette;
- Trasferimento dei dati (backup, importazione, esportazione).

Parte

II Installazione

Il software deve essere installato dal pacchetto fornito prima di poterlo utilizzare.

Tramite l'installazione il programma viene copiato sull'hard disk del computer e potrà essere utilizzato da tutti gli utenti del computer.

Installazione del prodotto

- Prima di procedere all'installazione, assicurarsi che il computer disponga dei requisiti minimi necessari al funzionamento del programma. Si consiglia di consultare la sezione [Requisiti hardware e software](#).
- Nel corso del tempo è possibile che vengano rilasciati degli aggiornamenti e delle correzioni del proprio prodotto software. Per informazioni sugli aggiornamenti, vedi la sezione [Aggiornamenti automatici](#).
- La procedura di installazione è descritta in dettaglio nella sezione [Installazione del software](#). Per qualsiasi problema si consiglia di contattare Certifico s.r.l.

Attivazione e primo avvio

- Per poter essere usato, il programma deve essere attivato seguendo le istruzioni descritte nella sezione [Attivazione automatica del software](#). In mancanza dell'attivazione, Certifico ADR Manager smetterà di funzionare entro 30 giorni.
- La prima volta che si avvia il programma, è possibile specificare i dati della propria azienda al fine di personalizzare i propri report di stampa. Per maggior informazioni, consulta la sezione ["Primo avvio del programma"](#).

1 Requisiti hardware e software

Prima di procedere all'installazione, assicurarsi che il computer disponga dei requisiti minimi necessari al funzionamento del programma.

- [Requisiti Desktop/Client](#)
- [Requisiti Server](#)

1.1 Requisiti Desktop/Client

In questa sezione sono riassunti i requisiti di sistema necessari per il funzionamento di Certifico ADR Manager Desktop e di Certifico ADR Manager Client. I requisiti per il Server sono elencati nella sezione "[Requisiti Server](#)". La versione Desktop utilizza un database SQLite ma può essere configurata per collegarsi ad un database Microsoft SQL Server. Per maggiori informazioni sulla compatibilità di Microsoft SQL Server, si rimanda al capitolo "[Requisiti particolari per MS SQL Server](#)".

Requisiti minimi di sistema

Nella tabella sottostante è presente la configurazione minima indispensabile per il funzionamento del prodotto. L'assenza di alcuni di questi requisiti può impedire la corretta installazione o l'avvio del software.

Sistema operativo	<ul style="list-style-type: none"> • Microsoft Windows 10 TH1 1507 (32/64 bit) • Microsoft Windows 11 21H2 (64 bit)
Altri software (terze parti)	<ul style="list-style-type: none"> • Adobe Reader o lettore PDF equivalente (gratuito, non incluso) • Microsoft Internet Explorer 11 o superiore (gratuito, non incluso) • Microsoft Windows Installer 4.5 redistribuibile (gratuito, non incluso) • Microsoft .NET Framework 4.8 (gratuito, incluso nel pacchetto) • Microsoft Visual C++ 2015 Redistributable Package ATL Security Update (gratuito, incluso nel pacchetto) • SAP Crystal Report SP31 for .NET Framework 4 (gratuito, incluso nel pacchetto) • Solo 64 bit: Microsoft SQL Server 2022 (opzionale, non incluso nel pacchetto) • Solo 32 bit: Microsoft SQL Server 2014 SP3 (non incluso nel pacchetto)
Processore	CPU Intel Dual Core 2 GHz con 4 GB RAM (o processore AMD equivalente)
Risoluzione video	HD (1920x720) con 16 milioni di colori (24/32 bit) Scheda video con almeno 512 MB di memoria dedicata o condivisa
Disco fisso o SSD	10 GB Volume locale con formato di file NTFS non compresso, non cifrato e con dimensione dei settori non superiore a 4096 byte. Per maggiori informazioni, vedi il capitolo " Requisiti particolari per MS SQL Server ".
Lettore DVD-R	Richiesto solo in fase di installazione da DVD. Il pacchetto può essere installato anche da un percorso locale o di rete
Mouse	Mouse compatibile a 2 tasti
Stampanti	Stampante laser o getto di inchiostro di recente produzione. La stampante, che può trovarsi sia un percorso locale che di rete, deve essere installata e riconosciuta correttamente dal sistema operativo
Rete	Scheda di rete (ethernet o wireless). Il software deve essere installato su un percorso locale. Almeno per il download del pacchetto e l'attivazione è obbligatorio un collegamento a Internet correttamente configurato

Requisiti di sistema consigliati

Se possibile si consiglia di ricorrere a questa configurazione (o una superiore) per ottenere delle prestazioni migliori nell'utilizzo del software.

Sistema operativo	<ul style="list-style-type: none"> Microsoft Windows 10 TH1 1507 (64 bit) Microsoft Windows 11 21H2 (64 bit)
Altri software (terze parti)	<ul style="list-style-type: none"> Adobe Reader o lettore PDF equivalente (gratuito, non incluso) Microsoft Internet Explorer 11 o superiore (gratuito, non incluso) Microsoft Windows Installer 4.5 redistributable (gratuito, non incluso) Microsoft .NET Framework 4.8 (gratuito, incluso nel pacchetto) Microsoft Visual C++ 2015 Redistributable Package ATL Security Update (gratuito, incluso nel pacchetto) SAP Crystal Report SP31 for .NET Framework 4 (gratuito, incluso nel pacchetto) Microsoft SQL Server 2022 Standard Edition (opzionale e a pagamento, non incluso nel pacchetto)
Processore	CPU Intel Quad Core 2 GHz con 8 GB RAM (o processore AMD equivalente)
Risoluzione video	Full HD (1920x1080) con 16 milioni di colori (24/32 bit) Scheda video con almeno 1 GB di memoria dedicata o condivisa
Spazio su disco	20 GB Volume locale con formato di file NTFS non compresso, non cifrato e con dimensione dei settori non superiore a 4096 byte. Per maggiori informazioni, vedi il capitolo " Requisiti particolari per MS SQL Server "
Lettore DVD-R	Richiesto solo in fase di installazione da DVD. Il pacchetto può essere installato anche da un percorso locale o di rete
Mouse	Mouse compatibile a 3 tasti con rotellina
Stampanti	Stampante a colori laser o getto di inchiostro di recente produzione La stampante, che può trovarsi sia un percorso locale che di rete, deve essere installata e riconosciuta correttamente dal sistema operativo
Rete	Scheda di rete (ethernet o wireless) e connessione a Internet ADSL o fibra

1.2 Requisiti Server

In questa sezione sono riassunti i requisiti di sistema necessari per il funzionamento del Server. I requisiti delle versioni Desktop e Client sono elencati nella sezione "[Requisiti Desktop/Client](#)". Per maggiori informazioni sulla compatibilità di MS SQL Server, si rimanda al capitolo "[Requisiti particolari per MS SQL Server](#)".

Requisiti minimi di sistema

Nella tabella sottostante è presente la configurazione minima indispensabile per il funzionamento del prodotto. L'assenza di alcuni di questi requisiti può impedire la corretta installazione o l'avvio del software.

Sistema operativo	<ul style="list-style-type: none"> Microsoft Windows Server 2016 (64 bit) Microsoft Windows Server 2019 (64 bit) Microsoft Windows 10 TH1 1507 (64 bit)
Altri software (terze parti)	<ul style="list-style-type: none"> Microsoft Internet Explorer 11 o superiore (gratuito, non incluso) Microsoft Windows Installer 4.5 redistributable (gratuito, non incluso) Microsoft .NET Framework 4.8 (gratuito, incluso nel pacchetto) Microsoft SQL Server 2022 (gratuito, non incluso)
Processore	CPU Intel Dual Core 2 GHz con 4 GB RAM (o processore AMD equivalente)

Risoluzione video	HD (1920x720) con 16 milioni di colori (24/32 bit) Scheda video con almeno 512 MB di memoria dedicata o condivisa
Disco fisso o SSD	6 GB Volume locale con formato di file NTFS non compresso, non cifrato e con dimensione dei settori non superiore a 4096 byte. Per maggiori informazioni, vedi il capitolo " Requisiti particolari per MS SQL Server "
Lettore DVD-R	Richiesto solo in fase di installazione da DVD. Il pacchetto può essere installato anche da un percorso locale o di rete
Mouse	Mouse compatibile a 2 tasti
Rete	Scheda di rete (ethernet o wireless) e connessione a Internet ADSL

Requisiti di sistema consigliati

Se possibile si consiglia di ricorrere a questa configurazione (o una superiore) per ottenere delle prestazioni migliori nell'utilizzo del software.

Sistema operativo	<ul style="list-style-type: none"> Microsoft Windows Server 2019 (64 bit) Microsoft Windows 10 TH1 1507 (64 bit)
Altri software (terze parti)	<ul style="list-style-type: none"> Microsoft Internet Explorer 11 o superiore (gratuito, non incluso) Microsoft Windows Installer 4.5 redistribuibile (gratuito, non incluso) Microsoft .NET Framework 4.8 (gratuito, incluso nel pacchetto) Microsoft SQL Server 2022 Standard Edition (opzionale e a pagamento, non incluso nel pacchetto)
Processore	CPU Intel Quad Core 2 GHz con 8 GB RAM (o processore AMD equivalente)
Risoluzione video	Full HD (1920x1080) con 16 milioni di colori (24/32 bit) Scheda video con almeno 1 GB di memoria dedicata o condivisa
SSD	10 GB Volume locale con formato di file NTFS non compresso, non cifrato e con dimensione dei settori non superiore a 4096 byte. Per maggiori informazioni, vedi il capitolo " Requisiti particolari per MS SQL Server "
Lettore DVD-R	Richiesto solo in fase di installazione da DVD. Il pacchetto può essere installato anche da un percorso locale o di rete
Mouse	Mouse compatibile a 3 tasti con rotellina
Rete	Scheda di rete ethernet 10/100/1000 o wireless e connessione a Internet ADSL o fibra

1.3 Requisiti particolari per MS SQL Server

La versione Client/Server di questo programma richiede MS SQL Server 2019 (disponibile solo per Windows 10 a 64 bit o per Windows 11) o superiore, oppure MS SQL Server 2014 SP3 (disponibile per Windows 7 SP1 o superiore, non incluso nel pacchetto e non supportato ufficialmente) per i sistemi a 32 bit. Nel caso in cui non si disponesse di questo prodotto, è possibile adoperare l'edizione "**Express**" (o "**LocalDB**" solo per installazioni Desktop) che è completamente gratuita.

Solo versione Client
Le informazioni riportate in questo capitolo si applicano solo alla versione Client/Server oppure al pacchetto Desktop configurato per connettersi a MS SQL Server.

Tuttavia l'edizione di MS SQL Server 2019 Express presenta alcune limitazioni rispetto al prodotto commerciale completo:

- **Meno di 1 socket o 4 core per istanza:** sebbene possa essere installata su computer multiprocessore o multicore, il servizio è limitato a meno di 1 socket o 4 core per istanza.
- **1 GB di RAM per istanza:** eventuali quantitativi di RAM superiori, se presenti, non vengono sfruttati.
- **10 GB per database:** ogni database relazionale non può crescere oltre i 10 GB. Questo non è un problema poiché normalmente i database di Certifico ADR Manager sono molto piccoli.

Nel caso in cui si avessero particolari esigenze è consigliabile l'upgrade alla versione commerciale. MS SQL Server viene aggiornato continuamente da Microsoft: si consiglia pertanto di adoperare le funzioni di aggiornamento qualora presenti per avere sempre le ultime versioni.

Per maggiori informazioni consultare la documentazione e la licenza d'uso di MS SQL Server (vedi link esterno: <https://docs.microsoft.com/it-it/sql/sql-server/editions-and-components-of-sql-server-version-15?view=sql-server-ver15>).

Requisiti richiesti dall'unità dove installare MS SQL Server

Assicurarsi che l'unità in cui si intende installare MS SQL Server rispetti i seguenti requisiti:

- Il percorso di installazione deve essere in locale. Eventuali percorsi remoti o in condivisione da un server remoto non sono ufficialmente supportati.
- La funzione "Comprimi unità per risparmiare spazio su disco" nelle proprietà del disco **non deve** essere selezionata. Le unità compresse o cifrate possono impedire l'installazione o generare problemi in fase di avvio del servizio.

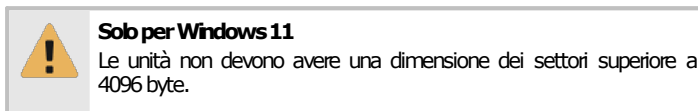

Questo problema, che può verificarsi in presenza di dispositivi di memorizzazione di recente produzione, potrebbe impedire l'installazione di MS SQL Server oppure il mancato avvio del servizio (vedi link esterno, in inglese: <https://learn.microsoft.com/en-us/troubleshoot/sql/database-engine/database-file-operations/troubleshoot-os-4kb-disk-sector-size>).

Per verificare se il proprio sistema potrebbe rientrare in questa casistica di errore, seguire la procedura indicata:

1. Avviare il prompt dei comandi come Amministratore.
2. Digitare il seguente comando `fsutil fsinfo sectorinfo c:` (sostituendo "c:" con la propria unità di installazione, se diversa) e premere il tasto INVIO.
3. Verificare che le voci "Byte fisici per settore per atomicità" ("Physical Bytes Per Sector For Atomicity") e "Byte fisici per settore per prestazioni" ("Physical Bytes Per Sector For Performance") abbiano un valore non superiore a 4096.

Nel caso di problemi con l'installazione seguire le istruzioni specificate nel link esterno di assistenza Microsoft, che riportiamo qui per comodità:

1. Disinstallare completamente tutte le versioni di MS SQL Server eventualmente presenti sul computer;
2. Accedere con un utente Amministratore;
3. Dal menù **Esegui** di Windows scrivere `regedit` per avviare il Registro di Sistema di Windows;
4. Nella barra degli indirizzi, inserire il seguente percorso:
`Computer\HKEY_LOCAL_MACHINE\SYSTEM\CurrentControlSet\Services\stornvme\Parameters\Device`
5. Nel menù **Modifica**, alla voce **Nuovo**, selezionare il comando **Valore multistringa**;
6. Specificare il seguente nome: `ForcedPhysicalSectorSizeInBytes`
7. Fare doppio click sul nome per aprire la finestra di modifica e inserire il seguente valore (senza le virgolette e senza andare a capo con INVIO): `"* 4095"` (ovvero asterisco, uno spazio, le cifre quattro, zero, nove, cinque);
8. Confermare la modifica col pulsante **OK** e chiudere il Registro di Sistema di Windows;
9. Riavviare Windows;
10. Reinstallare MS SQL Server.

Tabella di compatibilità versioni di Windows e di MS SQL Server

Le versioni di Windows più datate non sono in grado di supportare le versioni più recenti di MS SQL Server; allo stesso modo, le versioni più recenti di Windows non supportano le versioni più vecchie di MS SQL Server (vedi link esterno: <https://docs.microsoft.com/it-it/troubleshoot/sql/general/sql-server-windows-8-later-versions>).

**Estremamente importante**

Il downgrade di una versione di MS SQL Server (ovvero il passaggio ad una versione inferiore) non è mai supportato in nessun caso.

Ad esempio, un database di MS SQL Server 2019 non potrà mai essere aperto da MS SQL Server 2017 o inferiore.

Nella tabella successiva sono riportate tutte le combinazioni possibili e le versioni supportate e consigliate a seconda del sistema operativo presente sul computer. Da notare che la tabella potrebbe non essere esaustiva e comprende solo le edizioni Express e LocalDB: per le versioni commerciali i requisiti potrebbero variare a seconda della tipologia di licenza. Inoltre, sia i sistemi operativi che MS SQL Server stesso, si intendono sempre aggiornati all'ultimo Service Pack rilasciato. Si consiglia in ogni caso di verificare la compatibilità consultando l'ampia documentazione disponibile sul sito di Microsoft.

Versione di Windows	Versioni di MS SQL Server supportate	Note
Windows XP (SP3)	MS SQL Server 2005 Express	Non supportato. Data di termine del supporto ufficiale: 12/04/2016.
	MS SQL Server 2008 Express (SP4)	Non supportato. Data di termine del supporto ufficiale: 09/07/2019.
	MS SQL Server 2008 R2 Express (SP3)	Non supportato. Data di termine del supporto ufficiale: 09/07/2019.
Windows Server 2003	MS SQL Server 2005 Express	Non supportato. Data di termine del supporto ufficiale: 12/04/2016.
	MS SQL Server 2008 Express (SP4)	Non supportato. Data di termine del supporto ufficiale: 09/07/2019.
	MS SQL Server 2008 R2 Express (SP3)	Non supportato. Data di termine del supporto ufficiale: 09/07/2019.
Windows Vista (SP2)	MS SQL Server 2005 Express	Non supportato. Data di termine del supporto ufficiale: 12/04/2016.
	MS SQL Server 2008 Express (SP4)	Non supportato. Data di termine del supporto ufficiale: 09/07/2019.
	MS SQL Server 2008 R2 Express (SP3)	Non supportato. Data di termine del supporto ufficiale: 09/07/2019.
	MS SQL Server 2012 Express o LocalDB (SP4)	Non supportato. Data di termine del supporto ufficiale: 12/07/2022.
Windows Server 2008	MS SQL Server 2005 Express	Non supportato. Data di termine del supporto ufficiale: 12/04/2016.
	MS SQL Server 2008 Express (SP4)	Non supportato. Data di termine del supporto ufficiale: 09/07/2019.
	MS SQL Server 2008 R2 Express (SP3)	Non supportato. Data di termine del supporto ufficiale: 09/07/2019.
	MS SQL Server 2012 Express (SP4)	Non supportato. Data di termine del supporto ufficiale: 12/07/2022.
	MS SQL Server 2014 Express (SP3)	Non supportato. Data di termine del supporto ufficiale: 09/07/2024.
Windows 7 (SP1)	MS SQL Server 2005 Express	Non supportato. Data di termine del supporto ufficiale: 12/04/2016.
	MS SQL Server 2008 Express (SP4)	Non supportato. Data di termine del supporto ufficiale: 09/07/2019.
	MS SQL Server 2008 R2 Express (SP3)	Non supportato. Data di termine del supporto ufficiale: 09/07/2019.
	MS SQL Server 2012 Express o LocalDB (SP4)	Non supportato. Data di termine del supporto ufficiale: 12/07/2022.
	MS SQL Server 2014 Express o LocalDB (SP4)	Non supportato. Data di termine del supporto ufficiale: 09/07/2024.
Windows Server 2012 Windows Server 2012 R2	MS SQL Server 2008 Express (SP4)	Non supportato. Data di termine del supporto ufficiale: 09/07/2019.
	MS SQL Server 2008 R2 Express (SP3)	Non supportato. Data di termine del supporto ufficiale: 09/07/2019.
	MS SQL Server 2012 Express (SP4)	Non supportato. Data di termine del supporto ufficiale: 12/07/2022.
	MS SQL Server 2014 Express (SP3)	Non supportato. Data di termine del supporto ufficiale: 09/07/2024.
	MS SQL Server 2016 Express o LocalDB (SP2)	Supporto parziale per le vecchie installazioni. Nuove installazioni da valutare caso per caso con il supporto tecnico Certifico.
	MS SQL Server 2017 Express o LocalDB	Supporto parziale per le vecchie installazioni. Nuove installazioni da valutare caso per caso con il supporto tecnico Certifico.
Windows 8 Windows 8.1	MS SQL Server 2008 Express (SP4)	Non supportato. Data di termine del supporto ufficiale: 09/07/2019.
	MS SQL Server 2008 R2 Express (SP3)	Non supportato. Data di termine del supporto ufficiale: 09/07/2019.
	MS SQL Server 2012 Express o LocalDB (SP4)	Non supportato. Data di termine del supporto ufficiale: 12/07/2022.
	MS SQL Server 2014 Express o LocalDB (SP3)	Non supportato. Data di termine del supporto ufficiale: 09/07/2024.
	MS SQL Server 2016 Express o LocalDB (SP2)	Supporto parziale per le vecchie installazioni. Nuove installazioni da valutare caso per caso con il supporto tecnico Certifico.

Versione di Windows	Versioni di MS SQL Server supportate	Note
	MS SQL Server 2017 Express o LocalDB	Supporto parziale per le vecchie installazioni. Nuove installazioni da valutare caso per caso con il supporto tecnico Certifico.
Windows Server 2016	MS SQL Server 2012 Express (SP4)	Non supportato. Data di termine del supporto ufficiale: 12/07/2022.
	MS SQL Server 2014 Express (SP3)	Non supportato. Data di termine del supporto ufficiale: 09/07/2024.
	MS SQL Server 2016 Express (SP2)	Supporto parziale per le vecchie installazioni. Nuove installazioni da valutare caso per caso con il supporto tecnico Certifico.
	MS SQL Server 2017 Express	Supporto parziale per le vecchie installazioni. Nuove installazioni da valutare caso per caso con il supporto tecnico Certifico.
	MS SQL Server 2019 Express	Supportato.
	MS SQL Server 2022 Express	Supportato.
Windows Server 2019	MS SQL Server 2012 Express (SP4)	Non supportato. Data di termine del supporto ufficiale: 12/07/2022.
	MS SQL Server 2014 Express (SP3)	Non supportato. Data di termine del supporto ufficiale: 09/07/2024.
	MS SQL Server 2016 Express (SP2)	Supporto parziale per le vecchie installazioni. Nuove installazioni da valutare caso per caso con il supporto tecnico Certifico.
	MS SQL Server 2017 Express	Supporto parziale per le vecchie installazioni. Nuove installazioni da valutare caso per caso con il supporto tecnico Certifico.
	MS SQL Server 2019 Express	Supportato.
	MS SQL Server 2022 Express	Supportato.
Windows 10	MS SQL Server 2012 Express o LocalDB (SP4)	Non supportato. Data di termine del supporto ufficiale: 12/07/2022.
	MS SQL Server 2014 Express o LocalDB (SP3)	Non supportato. Data di termine del supporto ufficiale: 09/07/2024.
	MS SQL Server 2016 Express o LocalDB (SP2)	Supporto parziale per le vecchie installazioni. Nuove installazioni da valutare caso per caso con il supporto tecnico Certifico.
	MS SQL Server 2017 Express o LocalDB	Supporto parziale per le vecchie installazioni. Nuove installazioni da valutare caso per caso con il supporto tecnico Certifico.
	MS SQL Server 2019 Express o LocalDB	Supportato.
	MS SQL Server 2022 Express o LocalDB	Supportato.
Windows 11	MS SQL Server 2017 Express o LocalDB	Supporto parziale per le vecchie installazioni. Nuove installazioni da valutare caso per caso con il supporto tecnico Certifico.
	MS SQL Server 2019 Express o LocalDB	Supportato.
	MS SQL Server 2022 Express o LocalDB	Supportato.
Windows Server 2022	MS SQL Server 2017 Express	Supporto parziale per le vecchie installazioni. Nuove installazioni da valutare caso per caso con il supporto tecnico Certifico.
	MS SQL Server 2019 Express	Supportato.
	MS SQL Server 2022 Express	Supportato.

2 Installazione del software

L'installazione è simile sia per la versione Desktop che per la versione Client/Server.

- Se si possiede la versione Desktop, seguire le istruzioni elencate nella sezione [Installazione pacchetto Client e Desktop](#).
- Per la versione Client/Server, installare prima il database sul proprio computer server seguendo le istruzioni nella sezione [Installazione pacchetto Server](#), quindi per ogni client ripetere le istruzioni nella sezione [Installazione pacchetto Client e Desktop](#).

2.1 Installazione pacchetto Client e Desktop

Questa sezione illustra la procedura di installazione da seguire per la versione Desktop oppure per il Client. Nel caso del Client, la procedura deve essere ripetuta su ogni PC.

Per l'installazione del server consulta invece la sezione "[Installazione pacchetto Server](#)".

Informazione importante

Prima di iniziare l'installazione, assicurarsi che:

- Il sistema disponga dei requisiti minimi richiesti (vedere sezione [Requisiti hardware e software](#))
- Tutti i software di terze parti richiesti siano stati installati e siano dotati degli ultimi service pack rilasciati.
- Non ci siano altre installazioni di Certifico ADR Manager.
- L'utente che esegue l'installazione deve possedere adeguati privilegi sulla macchina ed essere almeno amministratore locale.

Installazione da disco ottico

Introdurre il disco nel lettore e attendere qualche istante: il programma di installazione dovrebbe avviarsi automaticamente.

Nel caso in cui il programma di installazione non si avviasse da solo, è possibile che l'autorun sia disabilitato. Riattivare l'autorun oppure, avviare manualmente il programma di installazione tramite i seguenti passi:

- Fare click sul pulsante **Start**, quindi **Esegui...** ;
- Nella finestra di dialogo, scrivere "D:\Setup-MAN.exe" (oppure "D:\Client-MAN.exe" per la versione Client) e premere INVIO (si suppone che la lettera dell'unità ottica sia D; sostituire la lettera con quella corretta).

Installazione da pacchetto

Il pacchetto consiste in un unico file solitamente denominato "Setup-MAN.exe" (oppure "Client-MAN.exe" per la versione Client) e contraddistinto da un'icona tipica dei programmi di installazione.

Fai doppio click sull'icona del pacchetto per avviare il programma di installazione.

Se l'installazione non dovesse partire o il programma di installazione presentasse diversi messaggi di errore, è possibile che il pacchetto sia rovinato. Il pacchetto si può danneggiare ad esempio nel corso del trasferimento via Internet, a seguito di uno o più errori di trasmissione; se ciò dovesse accadere, contattare Certifico s.r.l.

Quanto si scarica il software dal sito internet **www.certifico.com**, il pacchetto si trova solitamente all'interno di un file ZIP insieme ad altri file.

Aggiornamenti automatici

Tramite questa funzione, il software ricerca e scarica da Internet eventuali update disponibili rilasciati da Certifico s.r.l. e provvede ad installarli in locale. Questa procedura opera in maniera automatica e trasparente per l'utente. Per maggiori informazioni, consulta la sezione "[Aggiornamenti automatici](#)".

Procedura di installazione

Una volta avviato il programma di installazione, alcune finestre di dialogo permettono all'utente di definire il percorso di installazione e altri parametri di configurazione.

Nota

All'inizio della procedura di installazione, l'utente può scegliere la lingua da usare nel corso del processo.

La scelta non influenzerà la lingua finale usata dal programma che sarà, in ogni caso, quella italiana.

- Una volta scelta la lingua, fai click su **Avanti**, quindi leggi e accetta la licenza d'uso del software. Fai nuovamente click su **Avanti** per passare ai punti successivi.
- Il secondo passo dell'installazione consiste nella scelta degli elementi da installare. Tra i "Componenti Essenziali" non occorre selezionare eventuali software che siano già presenti nel proprio sistema.
- Nella finestra successiva, seleziona il percorso dove intendi installare il software. Si consiglia di lasciare quello proposto.
- Scegli quindi il nome e il percorso del collegamento del menù **Start**. Si consiglia di lasciare le impostazioni predefinite.
- L'installazione può richiedere parecchio tempo su sistemi datati. In caso di problemi, consulta il log dell'installazione e contatta Certifico s.r.l.

Attendere mentre il programma esegue l'installazione. Al termine, una finestra chiederà se si vuole avviare immediatamente il software.

2.2 Installazione pacchetto Server

Le informazioni in questo capitolo si applicano solo per l'installazione e la configurazione del pacchetto server.

Il setup di default prevede l'installazione e configurazione di un'istanza di MS SQL Server e il ripristino di un database vuoto di Certifico ADR Manager. Le impostazioni predefinite del programma di installazione non sono valide in tutti i casi e **devono essere cambiate** dall'utente in base alla situazione del proprio computer.

Per questo motivo è importante leggere le informazioni in questo capitolo prima di procedere con i successivi passi dell'installazione.

Passo 1: installazione di Microsoft .NET Framework 4.0

Viene avviata l'installazione di Microsoft .NET Framework 4.0 qualora non fosse già presente una versione sul proprio computer. Il framework è espressamente richiesto da Microsoft SQL Server, perciò la sua installazione è obbligatoria per evitare di incorrere in errori durante il setup di SQL Server.

Deseleziona questo passo se si è certi che sul sistema è già presente Microsoft .NET Framework 4.0.

Passo 2: installazione di Microsoft SQL Server

Viene avviato l'installer di Microsoft SQL Server in italiano, creando un'istanza "SQLEXPRESS" sul proprio computer server. Questa versione di Microsoft SQL Server richiede almeno Windows Vista SP2 (o superiore) o Windows Server 2008 SP2 (o superiore). La presenza degli ultimi service pack disponibili è **obbligatoria**. È obbligatoria anche la presenza di MS .NET Framework 4.0 (vedi passo 1).

Durante l'installazione, il setup configura il server di database per accettare connessioni remote e per adoperare l'autenticazione di SQL Server in aggiunta a quella di Windows. Inoltre viene abilitato l'utente "**sa**" con password "**zh06MEr1bs**". Per la connessione è possibile usare questo utente, tuttavia è poco consigliato per motivi di sicurezza. È consigliabile cambiare le password predefinite agendo sulla configurazione del proprio server.

La versione "EXPRESS" fornita in questo pacchetto è completamente gratuita ma presenta delle limitazioni rispetto alle licenze a pagamento.

Normalmente il nostro software non richiede queste funzionalità mancanti; tuttavia, se si ritiene che per le proprie esigenze lavorative questa versione non sia adeguata, si consiglia di consultare il sito Microsoft per ottenere maggiori informazioni sulle soluzioni disponibili per la propria piattaforma server.

Deseleziona questo passo dell'installazione qualora sul proprio sistema sia già presente un'istanza di Microsoft SQL Server (sia Express che le versioni commerciali).

Passo 3: ripristino del backup del database di Certifico ADR Manager

Durante questa fase, il programma di installazione decompone all'interno della cartella selezionata un backup del database di Certifico ADR Manager e un paio di script necessari per poterlo ripristinare. Gli script consistono in un file CMD che a sua volta avvia un altro file SQL con le query per il ripristino del database sul server.

Qualora questa parte della procedura presentasse dei problemi, l'utente può comunque ripristinare il database manualmente, ad esempio agendo con le utility di MS SQL Server o modificando in modo opportuno gli script forniti.

Passo 4: configurazione superficie di attacco di SQL Server

Normalmente l'installazione di Microsoft SQL Server, per motivi di sicurezza, è abilitata al solo utilizzo locale. Il client di Certifico ADR Manager, quando è installato su altri PC della rete, richiede espressamente che il servizio sia configurato per accettare connessioni remote sia TCP/IP che named pipe.

Deseleziona questo passo nel caso in cui si sia assolutamente certi che il server sia già stato configurato in precedenza per l'utilizzo delle connessioni remote; lasciarlo selezionato nel caso in cui si stia eseguendo la prima installazione di Microsoft SQL Server.

Nota bene

Potrebbe essere necessario configurare a mano eventuali firewall attivi sul sistema.

Attenzione

L'abilitazione delle connessioni remote espone il server a potenziali attacchi o intrusioni dall'esterno. È compito dell'amministratore di sistema assicurarsi che la configurazione impostata dallo script di installazione sia effettivamente sicura per la propria situazione: il programma di installazione non può prevedere tutte le casistiche di sicurezza attualmente disponibili.

Passo 5: creazione dell'utente "certificoadr"

Crea un utente di Microsoft SQL Server con nome "**certificoadr**" e password "**zh06MEr1bs**". Questo utente è abilitato all'accesso e autorizzato all'uso del database **adrman** in lettura e

scrittura. Si consiglia di adoperarlo al posto di "sa" e di cambiare la password predefinita alla prima occasione.

Deseleziona questo passo se si intende gestire gli utenti in modo diverso.

**Informazione**

Questo passo è applicabile solo nel caso in cui sia stato selezionato anche il passo 3, ovvero il ripristino del backup del database.

Passo 6: nota importante

Prima di avviare questo programma di installazione, è consigliabile effettuare un backup di eventuali database già presenti. Interrompere l'installazione se non si è certi di quali passi seguire o della propria configurazione del computer e contattare subito l'assistenza Certifico s.r.l.

**Prudenza**

Il setup di installazione viene eseguito a proprio rischio e pericolo, per facilitare l'utente in un'operazione complessa ma che può presentare comunque dei rischi per alcune configurazioni o in assenza di adeguate competenze.

In nessun caso Certifico s.r.l. risponderà per eventuali perdite di dati causate direttamente o indirettamente da un uso proprio o improprio del software di installazione.

2.3 Installazione manuale per MS SQL Server

Il software viene fornito con un database SQLite il quale, per design, è ottimizzato per l'utilizzo in locale da parte di un singolo utente. È comunque possibile configurare Certifico ADR Manager per funzionare anche con un'istanza di MS SQL Server. L'installazione di MS SQL Server può trovarsi anche su un altro computer, al quale i vari Client potranno collegarsi per accedere allo stesso database.

**Attenzione**

Prima di procedere all'installazione, assicurarsi di avere acquistato una licenza di tipo Client/Server. La licenza Desktop non consente un utilizzo da parte di più utenti.

In caso di violazione dei termini della licenza, l'attivazione potrebbe essere revocata a discrezione di Certifico s.r.l.

Installazione di MS SQL Server

Nel caso in cui non fosse già installato, esegui il download del pacchetto di installazione di MS SQL Server. Si consiglia di installare l'edizione gratuita Express di MS SQL Server 2019 o superiore, se supportato dal proprio sistema operativo. Durante l'installazione, segui i passi della procedura guidata. Nel momento in cui viene richiesto di specificare il nome dell'istanza, assicurati che nel proprio sistema non sia già presente un'altra installazione di MS SQL Server con un'istanza dello stesso nome. In caso affermativo, specifica un nuovo nome per l'istanza. È possibile che venga richiesta una password per l'utente "sa": in quel caso inserisci una password che risponda a criteri di sicurezza sufficientemente robusti.

L'edizione Express è completamente gratuita ma presenta delle limitazioni rispetto alle licenze a pagamento.

Normalmente il nostro software non richiede queste funzionalità mancanti; tuttavia, se si ritiene che per le proprie esigenze lavorative questa versione non sia adeguata, si consiglia di consultare il sito Microsoft per ottenere maggiori informazioni sulle soluzioni disponibili per la propria piattaforma server.

Al termine dell'installazione di MS SQL Server, si consiglia di installare il pacchetto MS SQL Server Management Studio. Questo software può trovarsi anche su un altro computer e consente di

amministrare vari aspetti della propria istanza di MS SQL Server (backup e ripristino del database, riavvio del servizio, autenticazione degli utenti, eccetera).

Configurazione superficie di attacco di SQL Server

Normalmente l'installazione di MS SQL Server, per motivi di sicurezza, è abilitata al solo utilizzo locale. Il client di Certifico ADR Manager, quando è installato su altri PC della rete, richiede espressamente che il servizio sia configurato per accettare connessioni remote sia TCP/IP che named pipe. Utilizzare le utility fornite con l'installazione di MS SQL Server per abilitare l'accesso da remoto col protocollo TCP/IP. Al termine della configurazione, si consiglia di riavviare il servizio.

Nota bene

Potrebbe essere necessario configurare a mano eventuali firewall attivi sul sistema.

Attenzione

L'abilitazione delle connessioni remote espone il Server a potenziali attacchi o intrusioni dall'esterno.

È compito dell'amministratore di sistema assicurarsi che la configurazione sia effettivamente sicura per la propria situazione: le istruzioni fornite in questo documento servono a fornire delle indicazioni generali che non possono prevedere tutte le casistiche di sicurezza attualmente disponibili.

Ripristino del backup del database vuoto di Certifico ADR Manager

Il backup del database vuoto di Certifico ADR Manager viene fornito insieme al pacchetto di installazione ed è disponibile nella propria area riservata sul sito www.certifico.com. Per ripristinare il backup all'interno della propria istanza di MS SQL Server, segui questa procedura:

1. Decomprimi il file ZIP all'interno di una cartella locale del server: eventuali percorsi remoti non sono mai supportati da MS SQL Server.
2. Avvia MS SQL Server Management Studio e collegati all'istanza, specificando le credenziali utente create in fase di installazione o configurazione del Server.
3. All'interno dell'albero laterale, fai click destro sul nodo **Database**, quindi dal menù contestuale seleziona il comando **Nuovo database**.
4. Nella finestra di proprietà, nella pagina **Generale**, inserisci come nome database **adrman**, quindi conferma col pulsante **OK**. Eventualmente è anche possibile impostare altre opzioni, per esempio il percorso in cui si troverà il database.
5. All'interno dell'albero laterale, fai click destro sul nodo **adrman**, quindi dal menù contestuale scegli le voci **Attività** e **Ripristina** e infine il comando **Database**.
6. Nella finestra di ripristino database, seleziona come database di destinazione **adrman**, e come origine per il ripristino scegli l'opzione **Dispositivo di origine**. Fai quindi click sul pulsante coi tre puntini per aprire la finestra di selezione del backup.
7. Nella finestra di selezione del backup, assicurati che come supporto di backup sia selezionato **File**, quindi fai click sul pulsante **Aggiungi**. Nella finestra di dialogo, trova il file del backup con estensione **.bak** salvato nel percorso locale che avevi scelto al punto 1 di questa procedura.
8. Nella finestra di ripristino database, nella pagina **Opzioni**, seleziona la casella **Sovrascrivi il database esistente (WITH REPLACE)** se non risulta già selezionata.
9. Premi sui vari pulsanti **OK** presenti nelle finestre di dialogo per confermare l'avvio del ripristino del backup.

Creazione dell'utente "certificoadr"

Crea un utente di Microsoft SQL Server con nome "**certificoadr**" e password "**zh06MEr1bs**". Questo utente è abilitato all'accesso e autorizzato all'uso del database **adrman** in lettura e

scrittura. Si consiglia di adoperarlo al posto di "sa" e di cambiare la password predefinita alla prima occasione.

Deseleziona questo passo se si intende gestire gli utenti in modo diverso.

Questo passo è applicabile solo nel caso in cui sia stato selezionato anche il passo 3, ovvero il ripristino del backup del database.

Configurazione del Client

Esegui l'installazione del pacchetto Desktop su uno dei computer da utilizzare come Client. Al termine dell'installazione, avvia Certifico ADR Manager ed effettua l'attivazione della tua licenza Client/Server seguendo la procedura guidata. A questo punto, chiudere il programma ed avviare l'Editor del Registro di Sistema di Windows con un utente Amministratore. Segui questa procedura:

1. Apri il percorso `Computer\HKEY_CURRENT_USER\SOFTWARE\Certifico s.r.l.\Certifico ADR Manager PRO\adrman`.
2. Se esistente, rinomina la stringa `DatabaseConnectionString` in `DatabaseConnectionStringSQLITE`.
3. Per la stringa `DatabaseType` inserire il valore `900`. Se la stringa non esistesse, crearne una nuova con quel nome e valore.
4. Avvia nuovamente il programma: dovrebbe comparire la finestra di connessione al database. Inserisci i valori relativi al proprio Server e relativa istanza di MS SQL Server.

Attenzione

Prima di eseguire modifiche al Registro di Sistema di Windows, si consiglia sempre di eseguire un backup delle chiavi modificate.

Nota importante

Prima di effettuare qualsiasi installazione, è consigliabile effettuare un backup di eventuali database già presenti. Interrompere la procedura se non si è certi di quali passi seguire o della propria configurazione del computer e contattare subito l'assistenza Certifico s.r.l.

Prudenza

Le istruzioni di installazione presenti in questo documento sono fornite per facilitare l'utente durante un'operazione complessa ma vengono comunque eseguite a proprio rischio e pericolo.

Alcune configurazioni possono risultare inadatte o presentare dei rischi di sicurezza: è compito dell'utente disporre di adeguate competenze per determinare quali soluzioni adottare in base al proprio scenario.

In nessun caso Certifico s.r.l. risponderà per eventuali perdite di dati causate direttamente o indirettamente da un uso proprio o improprio del software o per una configurazione inadeguata dello stesso.

3 Primo avvio del programma

La prima volta che si avvia il software occorre eseguire alcune operazioni preliminari, in ordine di apparizione:

- [Attivazione automatica del software](#): l'attivazione è una procedura obbligatoria necessaria per prevenire installazioni non autorizzate del software.
- [Collegamento al server \(Versione Client\)](#): le versioni Client non dispongono di un database in locale e devono accedere al servizio di Microsoft SQL Server installato su un computer remoto.
- Inserimento dei [dati anagrafici della propria azienda](#) (opzionale): è possibile personalizzare i report generati da Certifico ADR Manager inserendo i dettagli della società (nome, logo, indirizzo, ecc) e del consulente che poi compariranno all'interno dei documenti.

3.1 Attivazione automatica del software

La prima volta che si avvia il software appare una finestra di avviso che invita l'utente ad attivare il prodotto. Il programma può essere provato gratuitamente fino a 30 giorni in tutte le sue funzioni. Terminato questo periodo di valutazione, l'attivazione del software diventa obbligatoria per poter continuare ad usare il programma.

La finestra di avviso si presenta come in figura:

Avviso per l'attivazione obbligatoria del software

Fai click su **Attiva ora il prodotto** oppure su **Acquista licenza sul sito** per aprire lo store ufficiale ed acquistare una licenza del prodotto.

**Nota bene**

In caso di cambiamenti della propria configurazione hardware o installazioni di aggiornamenti del programma potrebbe essere necessario registrare nuovamente il prodotto.

Procedura di attivazione automatica

La procedura di attivazione automatica richiede una connessione ad Internet correttamente configurata e un account registrato su uno dei siti di Certifico. L'ordine di acquisto effettuato con il proprio account inoltre deve trovarsi in stato "Evaso".

La finestra di attivazione automatica si presenta come in figura:

Inserimento delle credenziali per l'attivazione automatica

Dopo aver inserito le proprie credenziali di accesso ai siti (indirizzo e-mail e password) fare click sul pulsante **Attiva ora**.

In caso di problemi, sono presenti i seguenti link per assistere l'utente:

- **Recupero password:** apre una pagina del sito di Certifico da cui poter resettare la password del proprio account. Per poter effettuare l'operazione occorre conoscere l'indirizzo e-mail specificato al momento della registrazione al sito: la nuova password verrà poi inviata all'indirizzo specificato. Tutte le password degli utenti sono cifrate e il personale di Certifico non è in grado di recuperare password smarrite ma al massimo può re-impostarle.

- **Impostazioni proxy:** questo link compare solamente se il software non riesce a connettersi al server di attivazione di Certifico. Nel caso in cui la propria azienda utilizzi un proxy per regolare gli accessi ad Internet, sarà necessario impostarlo per poter continuare con la procedura di attivazione. Per maggiori informazioni consulta il capitolo [Impostazioni di connessione tramite Proxy](#).

Il processo di attivazione generalmente richiede pochi secondi; nel caso in cui siano presenti più ordini effettuati per il proprio account, potrebbe essere mostrata una finestra per scegliere quale ordine si desidera attivare. La finestra si presenta come in figura:

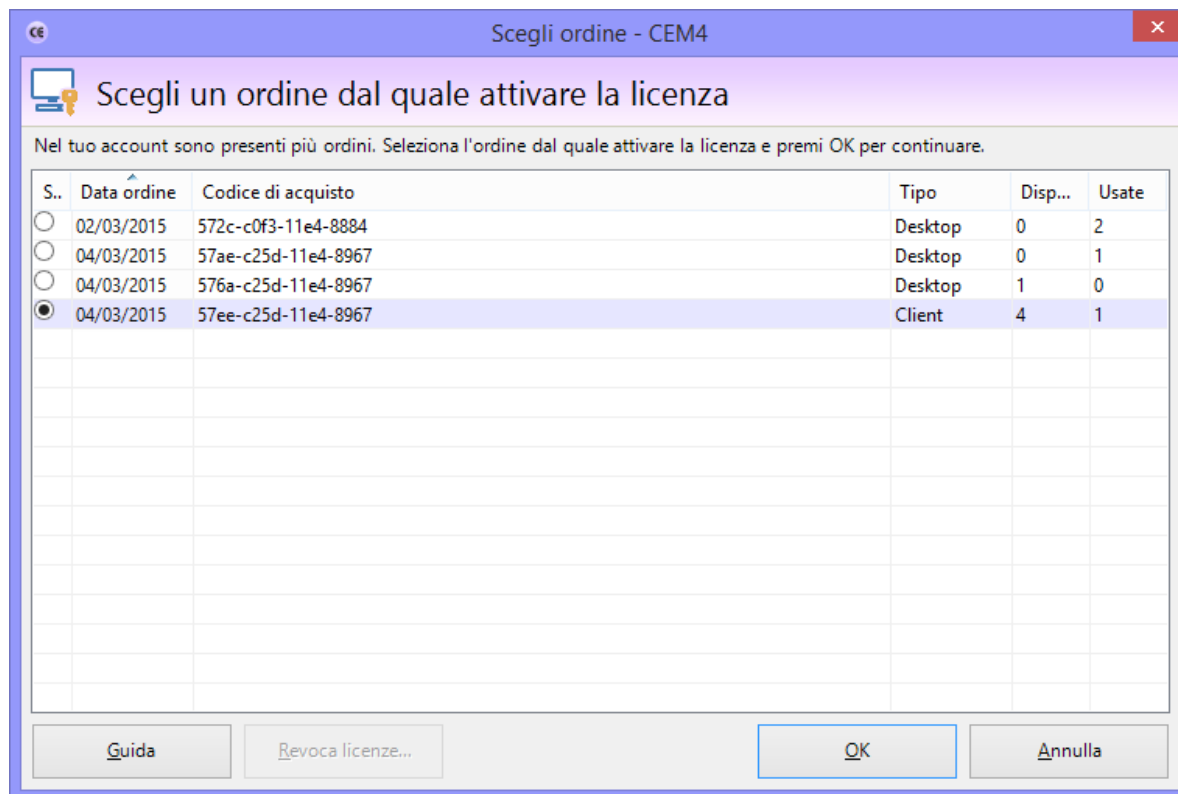

Sceglia l'ordine dal quale attivare una licenza

Nella tabella sono presenti le seguenti informazioni:

- **Data ordine:** la data in cui è stato evaso l'ordine.
- **Codice di acquisto:** identifica il singolo ordine. Questo codice appare nelle e-mail di conferma inviate quando l'ordine è stato evaso.
- **Tipo:** tipo di licenza acquistata (Desktop oppure Client).
- **Disponibili:** numero di licenze ancora da attivare. Nel caso fosse zero, tutte le licenze sono già state usate sui rispettivi computer: in quel caso, occorre necessariamente revocare una vecchia licenza prima di procedere con l'attivazione (vedi capitolo successivo).
- **Usate:** numero di licenze ancora disponibili per l'attivazione.

Seleziona l'ordine dal quale vuoi attivare la licenza, quindi premi **OK** per confermare la scelta. Nel caso in cui non siano disponibili altre licenze e si volesse fare una re-installazione, occorre invece premere il pulsante **Revoca licenze**. Per maggiori informazioni sulla revoca di una licenza, consulta il prossimo capitolo.

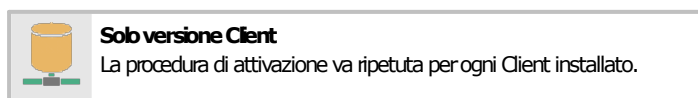

Dopo aver effettuato l'attivazione apparirà il seguente messaggio di conferma:

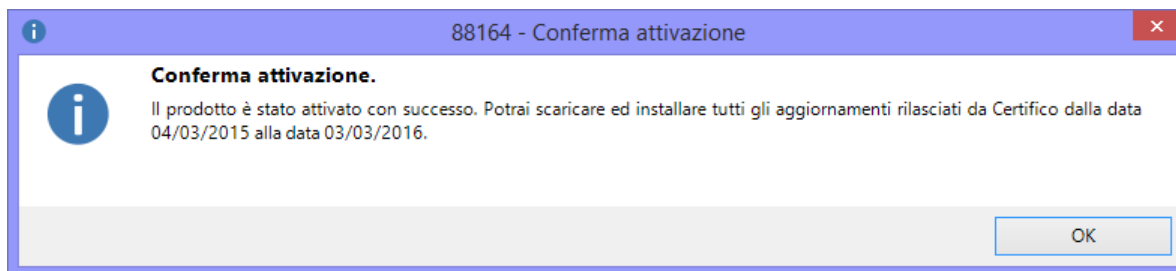

Il messaggio di conferma mostra la durata dell'abbonamento se ancora attivo

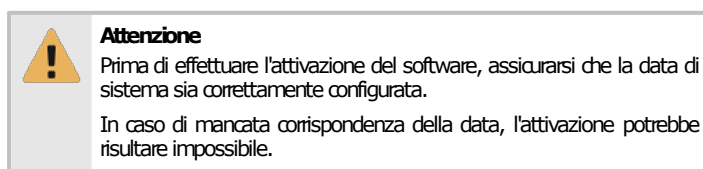

Revoca di una licenza in caso di re-installazione

In alcune circostanze può capitare che si intenda re-installare il prodotto su un nuovo computer, ad esempio perché il precedente è stato sostituito da un nuovo modello oppure in caso di formattazione e re-installazione del sistema operativo. In questi casi è possibile revocare la licenza precedentemente attivata ed eseguire un'attivazione sostitutiva sul nuovo computer.

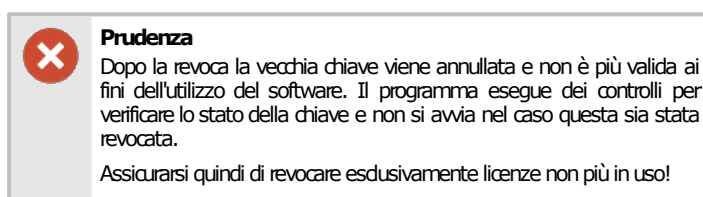

La finestra di revoca di una licenza appare come in figura:

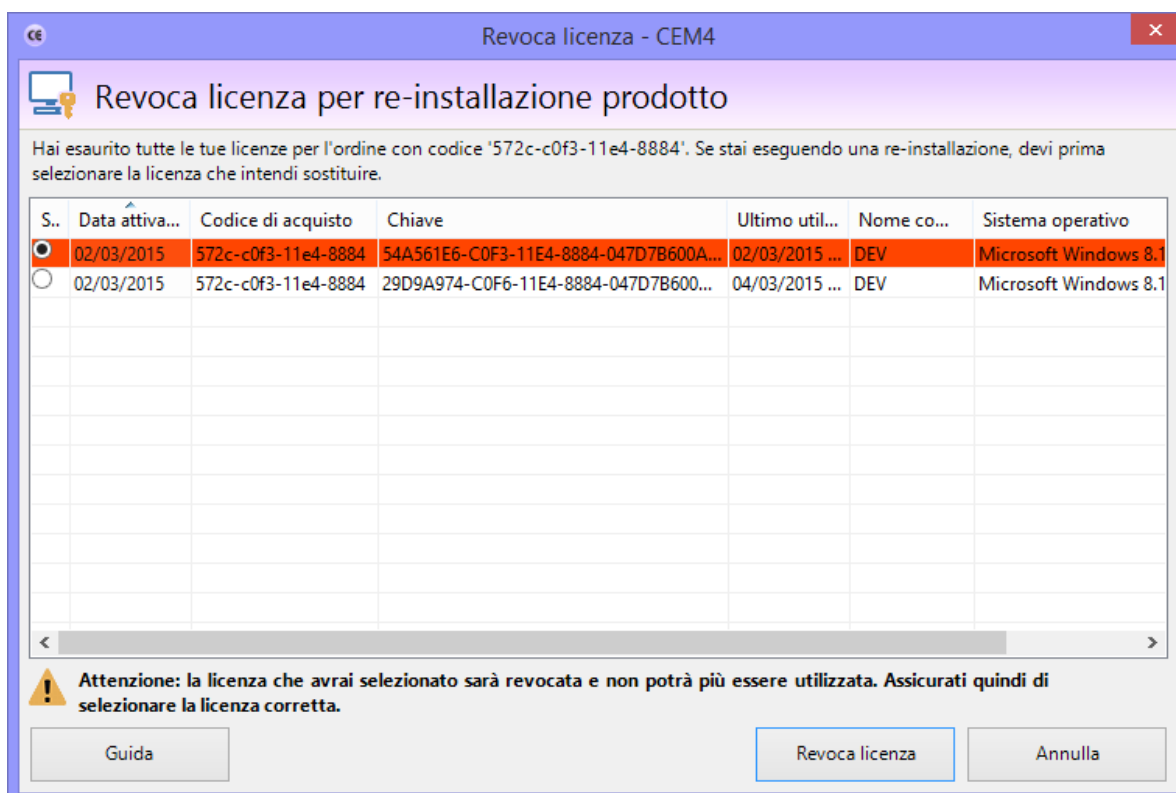

Finestra per la scelta della chiave da revocare

Nella tabella sono elencate tutte le licenze attive per un determinato ordine. Per ogni licenza sono presenti le seguenti informazioni:

- **Data attivazione:** la data in cui è stato evaso l'ordine.
- **Codice di acquisto:** identifica il singolo ordine. Questo codice appare nelle e-mail di conferma inviate quando l'ordine è stato evaso.
- **Chiave:** un valore univoco generato dal sistema che identifica la singola chiave.
- **Ultimo utilizzo:** la data in cui il software ha controllato gli aggiornamenti usando quella chiave. Questa informazione può essere utile per identificare subito un computer non usato da molto tempo, ad esempio perché dismesso.
- **Nome computer:** il nome del computer in cui è stata effettuata l'attivazione.
- **Sistema operativo:** nome e versione del sistema operativo in cui è stata effettuata l'attivazione.
- **Nome utente:** nome dell'utente che ha effettuato l'attivazione.

Dopo aver selezionato la chiave da revocare, premi il pulsante "Revoca licenza" per confermare l'operazione. **La revoca è sempre irreversibile e annulla la precedente installazione.**

**Attenzione**

La revoca è un'operazione che andrebbe effettuata ogni tanto in casi eccezionali ed esclusivamente per le re-installazioni.

In caso di abusi da parte del cliente, la funzione potrebbe essere inibita o bloccata.

3.2 Collegamento al server (Versione Client)

Tramite la procedura di collegamento al server si configura il Client per accedere al database condiviso nella propria rete locale.

**Solo versione Client**

Questa funzione è disponibile solo nella versione Client.

La versione Desktop può lavorare solo con un database in locale non condiviso con altri computer.

La finestra di collegamento è simile a quella mostrata in figura:

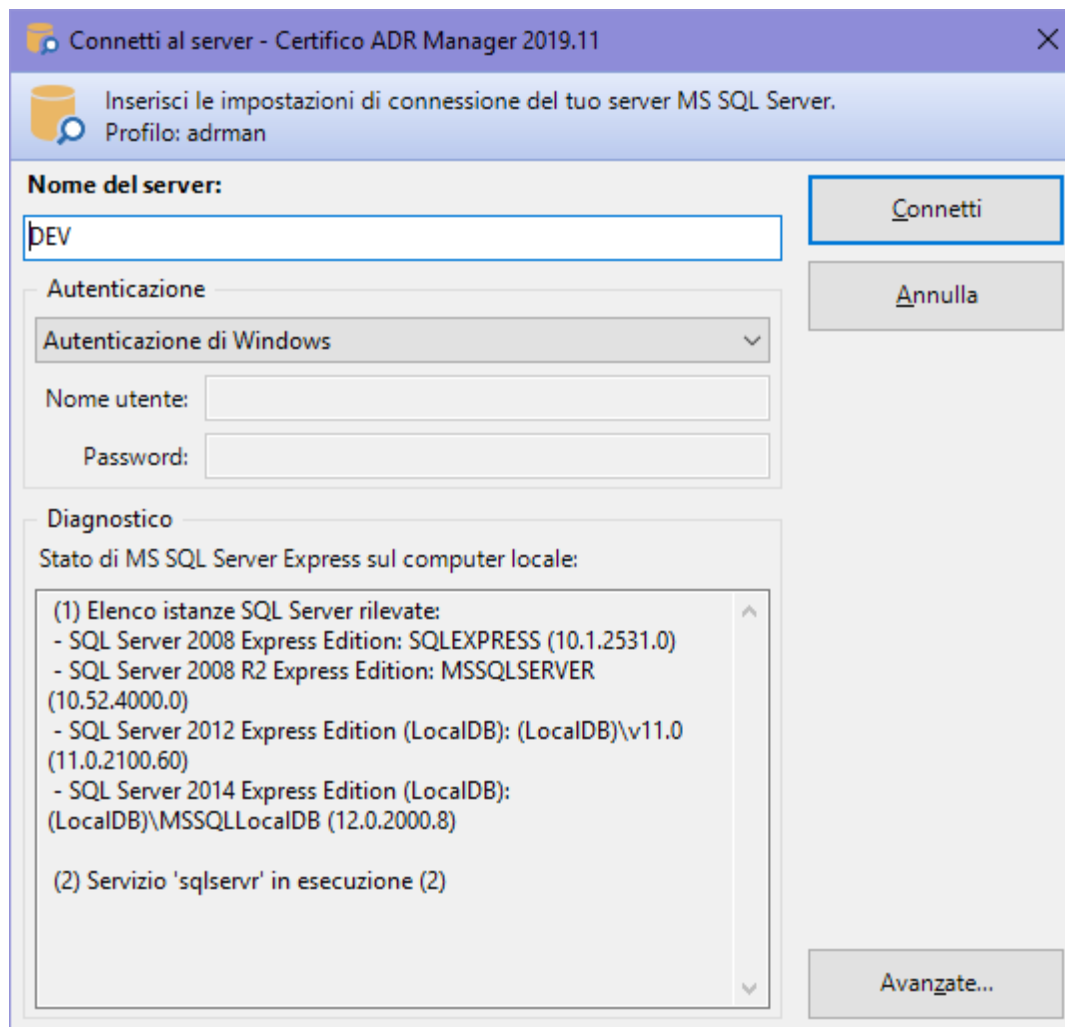

Finestra di connessione. Inserisci le impostazioni del tuo server

Nel campo **Nome del server** occorre specificare il nome di rete del computer dove è installato Microsoft SQL Server e il nome dell'istanza (nel formato nomecomputer\nomeistanza). Il nome dell'istanza è obbligatorio se sul server sono ospitate più istanze; l'istanza predefinita per le edizioni "Express" è generalmente "SQLEXPRESS". Al posto del nome del server può essere utilizzato anche l'indirizzo IP. Il server può trovarsi su LAN o VPN: nel caso fossero presenti dei firewall, questi devono essere correttamente configurati per permettere le connessioni in entrata e in uscita.

Nel riquadro **Autenticazione** è possibile impostare i dettagli dell'utente col quale accedere al database. Normalmente durante l'installazione, il setup crea un utente dedicato e imposta una password al superutente "sa".

Quando si inseriscono i dati della connessione, assicurarsi che:

- Il firewall del client e del server siano correttamente impostati;
- Il server sia abilitato all'accesso da remoto;
- L'autenticazione di Microsoft SQL Server sia abilitata;
- L'utente abbia adeguati privilegi di lettura, scrittura e backup sul database "adrman";

Nel caso in cui non si conosca il nome del server, o se esistono più server dedicati a Certifico ADR Manager, rivolgersi al proprio amministratore di rete oppure contattare Certifico per maggiori informazioni e consigli sulla configurazione della rete.

Tramite il pulsante **Avanzate...** è possibile accedere a tutte le opzioni inerenti la stringa di connessione di Microsoft SQL Server. Normalmente un utente non ha l'esigenza di impostare queste opzioni.

La finestra si presenta come in figura.

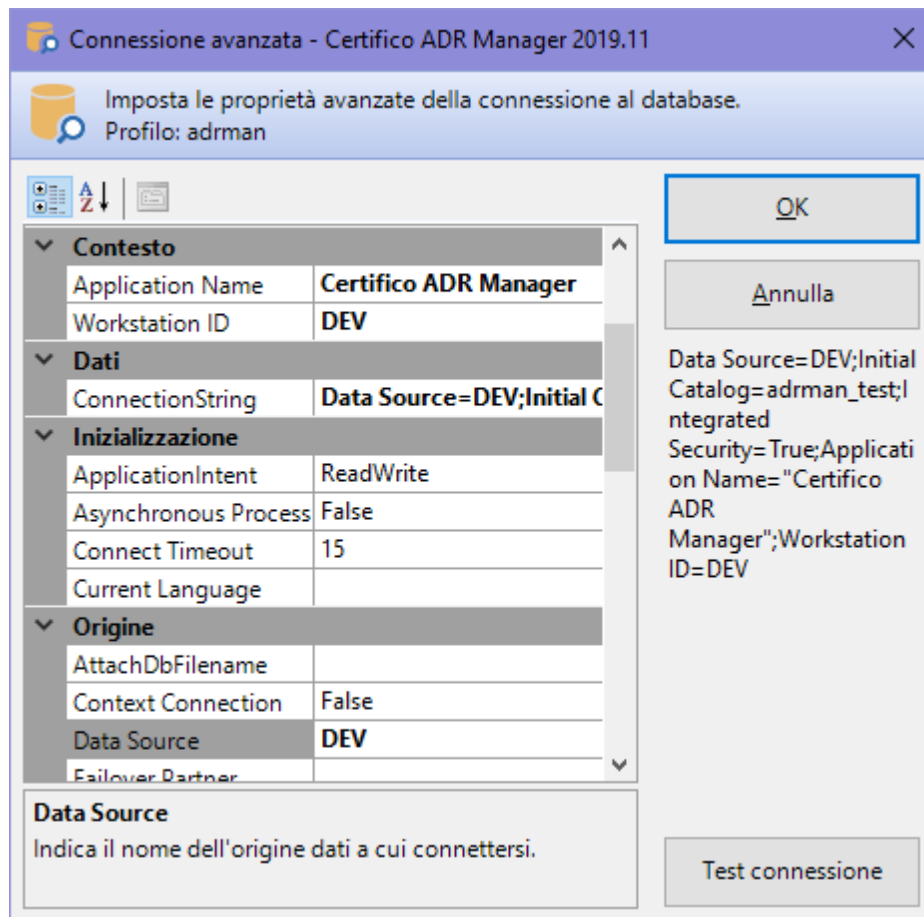

Finestra di connessione. Impostazioni avanzate

Agendo sui campi di questa finestra è possibile ad esempio cambiare il nome del database da usare oppure abilitare l'uso delle *User Instance*. Per maggiori informazioni, si rimanda alla documentazione di Microsoft relativa alle connection string.

Prudenza

Il Client adopera alcuni accorgimenti per prevenire gli attacchi tramite *connection string injection*. Sfruttando questo genere di tecniche, un utente smalzato sarebbe in grado di dirottare la connessione su database o server fasulli creati appositamente per intercettare dati o informazioni aziendali.

Tuttavia il programma non salva la stringa di connessione in formato cifrato: se questo è ritenuto un problema per la sicurezza, si consiglia di non impostare la password del proprio utente e introdurla di volta in volta.

Le opzioni di connessione possono essere cambiate in qualsiasi momento, tramite il comando [Opzioni di connessione...](#) del menù **Strumenti** all'interno della finestra principale del programma.

Test connessione

Facendo click sul pulsante **Test connessione** nella finestra "Connessione avanzata" è possibile effettuare immediatamente una connessione di prova con le impostazioni attualmente specificate. Il test, oltre ad effettuare la connessione al database, esegue anche un'operazione fittizia di scrittura in modo da assicurarsi che l'utente disponga di adeguati privilegi sul server.

Qualora la connessione vada a buon fine, il software chiede all'utente se si intende salvare la stringa di connessione in un file di autoconfigurazione del registro di sistema di Windows (estensione *.REG). Questo file potrà quindi essere distribuito sulla propria intranet aziendale e lanciato sulle postazioni dei vari client, in modo da velocizzare la procedura di configurazione.

4 Aggiornamenti automatici

Tramite il servizio di aggiornamento automatico, il software si collega via Internet ai siti Certifico e verifica l'eventuale presenza di aggiornamenti.

Il download si svolge in background senza interrompere l'attività lavorativa dell'utente (vedi [Download aggiornamenti](#)); al termine, viene proposto di lanciare il pacchetto di installazione dell'aggiornamento. Il processo di installazione richiede sempre la chiusura e il riavvio del software (vedi [Installazione degli aggiornamenti](#)).

Note

- Questa funzione richiede un collegamento a Internet correttamente configurato.
- Per un corretto funzionamento del servizio, assicurarsi che il proprio firewall, se presente, consenta al software di collegarsi al server remoto di Certifico.
- La verifica e il download degli aggiornamenti può essere effettuato anche se l'utente si trova dietro ad un proxy aziendale. Per maggiori informazioni consulta il capitolo [Impostazioni di connessione tramite Proxy](#).
- Nonostante sia nostro preciso impegno cercare di offrire una disponibilità del servizio 24 ore su 24 e 7 giorni su 7, è possibile che saltuariamente i nostri server siano fuori servizio per manutenzione o problemi tecnici. Ci scusiamo anticipatamente per eventuali disagi e ritardi nella distribuzione degli aggiornamenti.

4.1 Download aggiornamenti

All'avvio di Certifico ADR Manager, se la propria licenza di abbonamento è ancora attiva, il software controlla automaticamente se sono stati rilasciati nuovi aggiornamenti compatibili con la propria versione del prodotto.

Ricerca aggiornamenti

In caso siano presenti aggiornamenti, viene visualizzato il messaggio numero 300, simile a quello in figura:

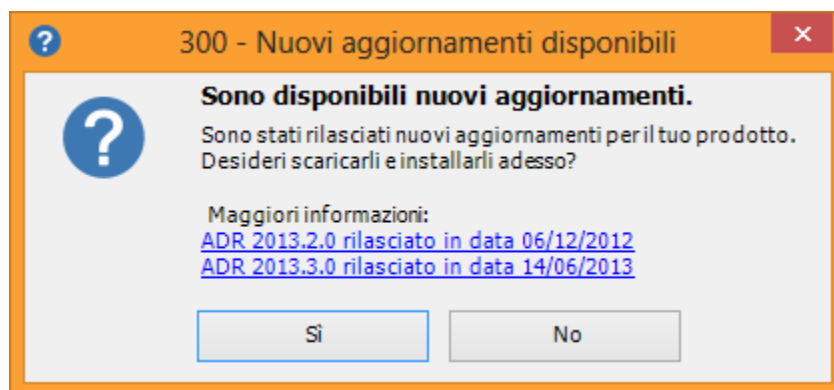

Nuovi aggiornamenti

Nel messaggio sono elencati tutti gli aggiornamenti rilasciati da Certifico e non ancora installati in locale sul proprio computer. È possibile ottenere ulteriori informazioni sul singolo aggiornamento facendo click su di esso:

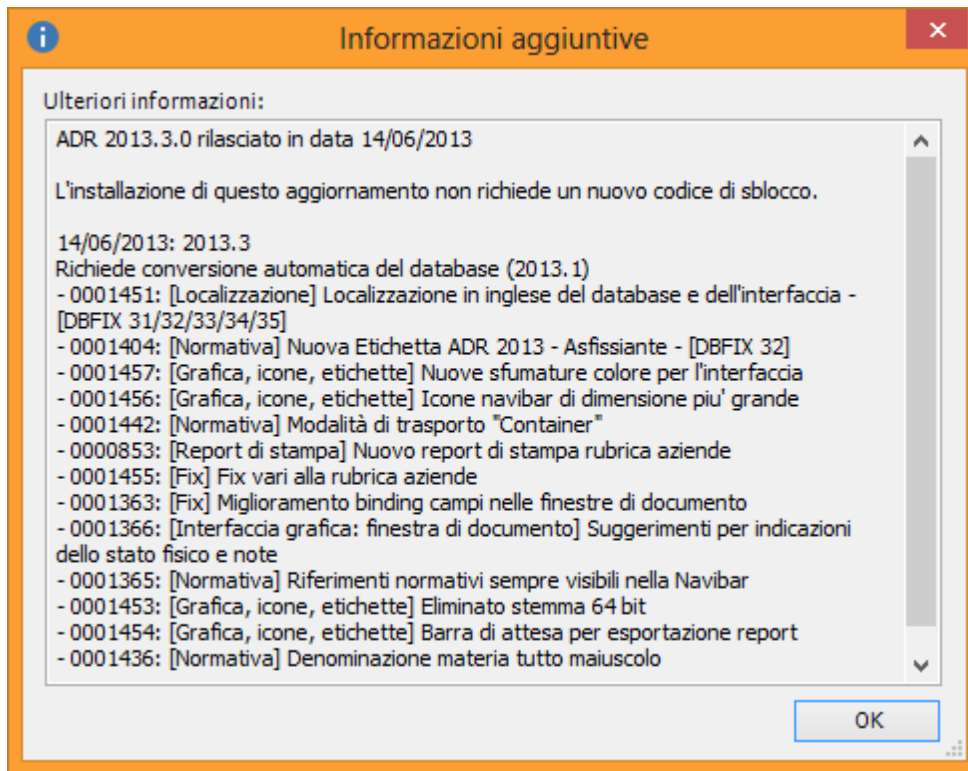

Dettagli di un singolo aggiornamento

In particolare, tra le informazioni disponibili è possibile conoscere la data di rilascio dell'aggiornamento e le modifiche apportate.

Fai click sul pulsante **No** se intendi scaricare gli aggiornamenti in un altro momento, altrimenti sul tasto **Sì** per avviare immediatamente il download. Per poter essere usato, ogni aggiornamento deve essere prima installato (vedi [Installazione degli aggiornamenti](#)).

Gestione del download

Nel corso del download, nella barra di stato sarà visualizzato un pannello che illustra l'avanzamento dell'operazione:

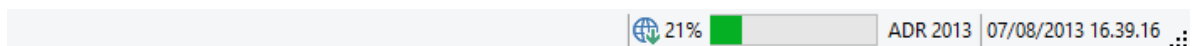

Il download è svolto in background, ovvero senza interrompere o rallentare l'attività lavorativa dell'utente. Facendo click sul pannello nella barra di stato appare una finestra che consente di avere un maggior controllo sul processo di scaricamento:

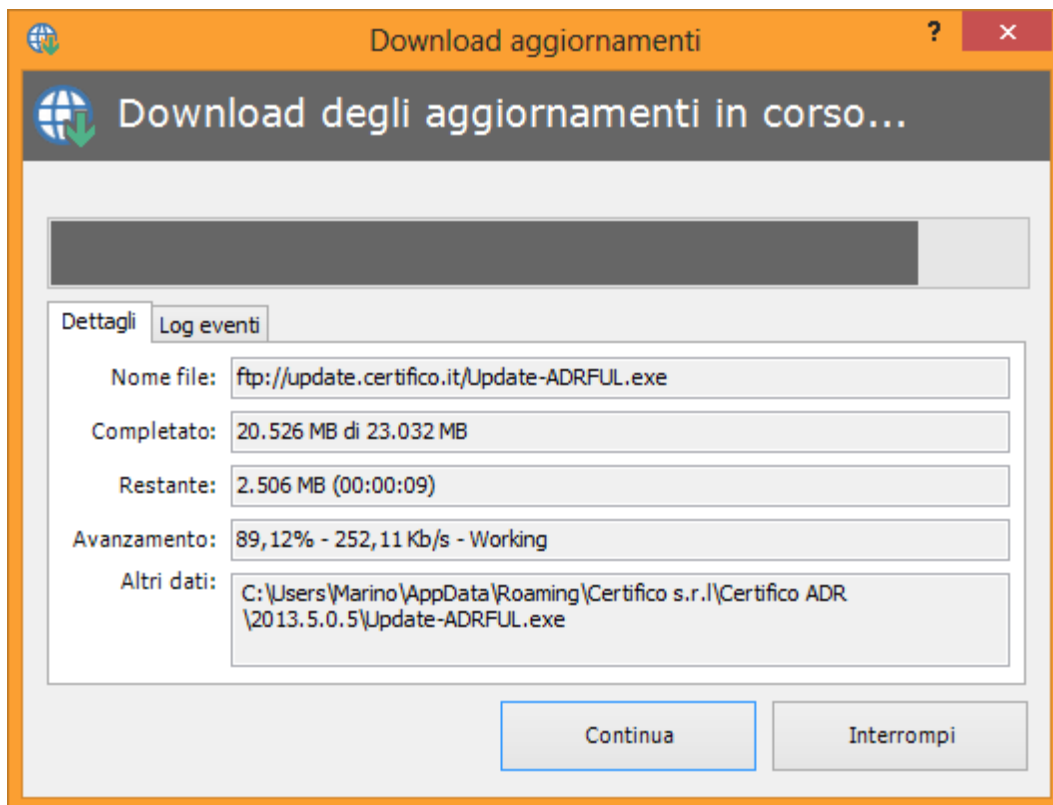

Avanzamento e controllo del download

Sono presenti i seguenti campi e controlli:

- **Nome file:** indirizzo remoto da cui viene scaricato l'aggiornamento. Qualora il proprio sistema sia protetto da firewall, assicurarsi che il sito di provenienza dell'aggiornamento sia escluso da eventuali filtri di sicurezza.
- **Completato:** il totale dei megabyte scaricati rapportati alla dimensione complessiva del file.
- **Restante:** il totale dei megabyte ancora da scaricare e il tempo stimato alla fine del processo.
- **Avanzamento:** percentuale calcolata del file scaricato e velocità media del download.
- **Altri dati:** altre informazioni, come ad esempio il percorso locale in cui viene salvato l'aggiornamento.
- **Log eventi:** report dettagliato delle operazioni interne effettuate dal software nel corso del collegamento al server remoto. In caso di problemi con il download, è consigliabile copiare queste informazioni che possono essere d'aiuto all'assistenza Certifico.

I due pulsanti in fondo alla finestra permettono di gestire il processo di download:

- Pulsante **Continua:** riprende un'eventuale download in pausa oppure lancia l'installazione se il download è terminato.
- Pulsante **Interrompi:** se il servizio lo consente, mette in pausa il download altrimenti lo termina. Adopera questo comando nel caso in cui avessi cambiato idea riguardo l'installazione dell'aggiornamento oppure se ci fossero dei problemi nel corso del download. Un download in pausa o interrotto può essere ripreso successivamente o al riavvio del programma.

Un'icona presente nella finestra riassume lo stato del download (vedi [Stati del download](#) per ulteriori informazioni).

4.2 Installazione degli aggiornamenti

Al termine del download degli aggiornamenti, il sistema visualizza il messaggio 301:

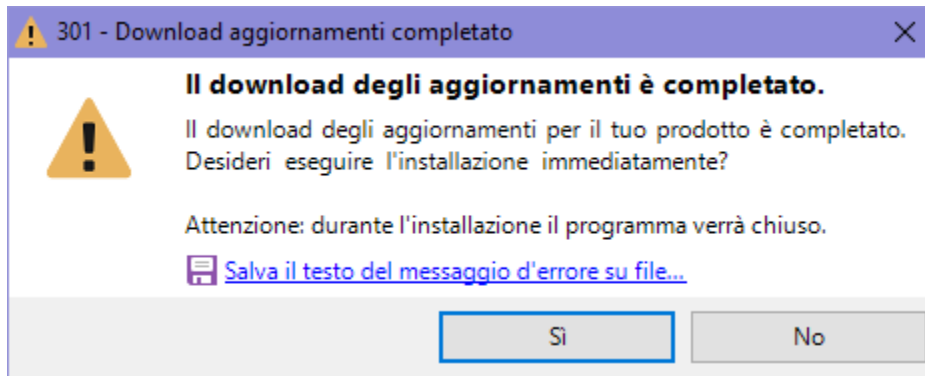

Richiesta di installazione aggiornamento

Premendo il tasto **Sì**, l'utente ha la possibilità di avviare immediatamente l'installazione dell'aggiornamento. Nel corso dell'installazione tutte le istanze del programma devono essere necessariamente chiuse, pertanto è necessario salvare eventuali modifiche prima di riavviare il programma.

Problemi di installazione degli aggiornamenti

Talvolta è possibile che la patch scaricata non possa essere avviata poiché non contiene tutti i file richiesti. In questo caso viene visualizzato il messaggio d'errore 322:

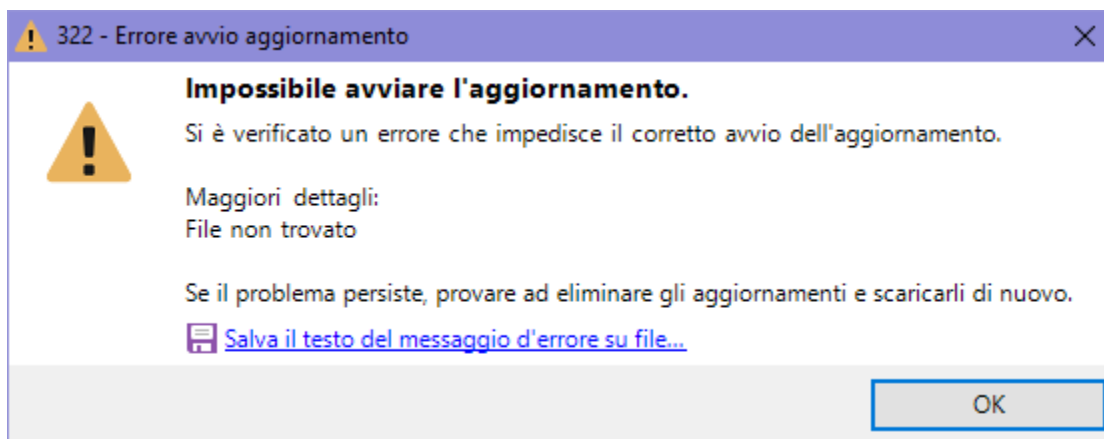

Un errore ha impedito l'avvio dell'aggiornamento

Il problema potrebbe essere provocato dalle seguenti cause:

- software antivirus o firewall di terze parti che impedisce il corretto salvataggio del file;
- errata configurazione delle impostazioni di connessioni tramite proxy, se presente;
- problema di permessi dell'utente di Windows;
- malfunzionamento del server di aggiornamento automatico.

In altri casi invece, viene mostrato il messaggio 301 di conferma di avvio dell'aggiornamento ma il pacchetto di installazione risulta essere corrotto (ad esempio per via di problemi nel corso del collegamento o interruzioni improvvise, eccetera). Subito dopo l'avvio del setup viene mostrato immediatamente un messaggio simile a questo:

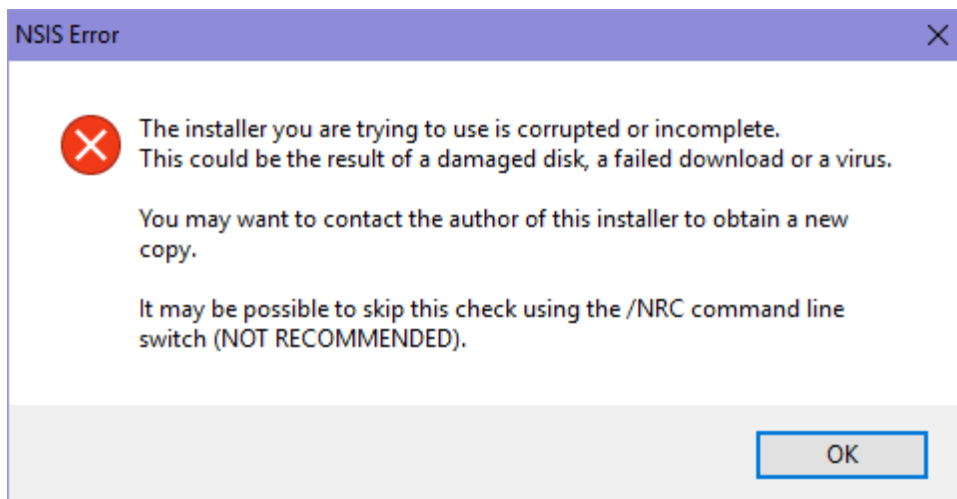

L'aggiornamento non può essere avviato perché corrotto

In tutte queste situazioni descritte, è possibile provare a scaricare di nuovo l'aggiornamento seguendo questa procedura:

- Dalla finestra principale del programma, fai click sul comando **Rimuovi aggiornamenti** all'interno del menù "?".
- Alla richiesta di conferma, premere **Sì**.
- Fai click sul comando  **Scarica o installa aggiornamenti...** all'interno del menù "?" per ricominciare da zero il download degli aggiornamenti.

Se il problema persiste nonostante le soluzioni indicate, contattare l'assistenza Certifico.

In casi sporadici, può capitare che il setup di installazione presenti il seguente messaggio d'errore:

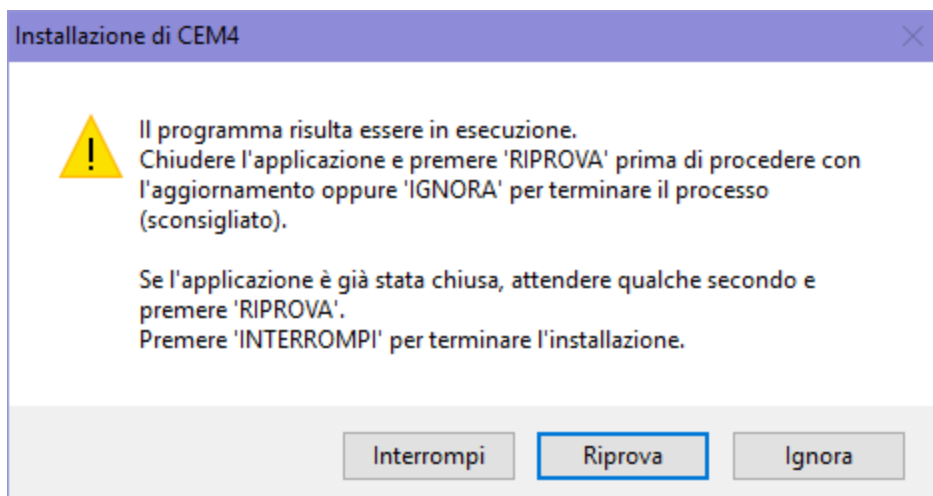

Potrebbero esserci istanze del software ancora in esecuzione

L'errore è dovuto al fatto che Certifico ADR Manager risulta ancora essere in esecuzione:

- assicurarsi che non siano presenti istanze del programma ancora aperte ed eventualmente chiuderle;
- dopo aver atteso qualche secondo, fai click sul pulsante **Riprova** per assicurarsi che tutte le istanze del programma siano state effettivamente chiuse;
- per chiudere forzatamente il programma, fai click sul pulsante **Ignora** (sconsigliato: non assicura che tutti i file siano effettivamente non in uso);
- se il problema persiste più volte, è consigliabile interrompere l'installazione e riprovare dopo aver riavviato il computer.

**Prudenza**

Non tentare mai di installare gli aggiornamenti se sono presenti delle istanze di Certifico ADR Manager aperte.

Nel caso non si segua questa avvertenza, è possibile che l'installazione non venga eseguita correttamente.

4.3 Gestione degli aggiornamenti

All'interno del menù "?" nella finestra principale del programma sono presenti alcuni comandi che permettono di gestire il download e l'installazione degli aggiornamenti automatici:

- **Scarica o installa aggiornamenti:** si collega ai server Certifico per verificare se sono stati rilasciati nuovi aggiornamenti. Se vi sono già dei download in corso o completati, chiede all'utente se si intende continuare a scaricare l'update oppure se procedere con l'installazione.
- **Mostra cartella download:** apre la cartella dove sono stati scaricati gli aggiornamenti completati ma non ancora installati.
- **Rimuovi aggiornamenti:** elimina eventuali file di update scaricati ma non ancora installati.
- **Disattiva aggiornamenti automatici:** blocca/sblocca la funzione di aggiornamento automatico del prodotto. Per modificare quest'opzione è necessario riavviare il programma.

4.4 Stati del download

Nella tabella sottostante sono elencati gli stati possibili del download.

	Stato "In preparazione" Il programma sta tentando di stabilire una connessione col server remoto oppure è in attesa di una risposta da parte dell'utente. Nel caso in cui persista questo stato di attesa, è possibile che ci sia un problema nel collegamento. Contattare Certifico s.r.l. nel caso in cui il download non riesca a partire.
	Stato "In corso" Il download degli aggiornamenti è correttamente in esecuzione.
	Stato "In pausa" Il download degli aggiornamenti è stato messo in pausa dall'utente. Fai click sul pulsante "Continua" nella finestra di gestione dei download per poter riprendere lo scaricamento degli aggiornamenti.
	Stato "Terminato con errore" Si è verificato un errore nel corso del download degli aggiornamenti. Si consiglia di consultare il registro eventi o di contattare Certifico s.r.l. qualora il problema persista.
	Stato "Terminato" Il file di aggiornamento è stato correttamente scaricato ed è pronto per essere installato.

5 Disinstallazione del prodotto

La disinstallazione del prodotto deve essere eseguita nei seguenti casi.

- Non si intende più adoperare il software sul computer in cui è installato.
- Si dispone di una sola licenza d'uso e si vuole installare il software su una nuova macchina.
- Non si accettano i termini della licenza d'uso (raccolti nel file `EULA.TXT` nella cartella dove è installato il software).
- Il computer su cui è stata eseguita l'installazione non dispone dei requisiti esposti nella sezione [Requisiti hardware e software](#) o nel foglio dei requisiti.

Per disinstallare il software, procedere come segue:

- Accedi con un utente amministratore.
- Nel menù **Programmi** all'interno di **Start**, apri la cartella di gruppo **Certifico ADR Manager**.
- Fai click su **Disinstallare Certifico ADR Manager**.
- Il programma di disinstallazione chiederà se si intende rimuovere dei file di sistema condivisi. È consigliabile conservare questi file.

Prudenza

Eseguendo la disinstallazione della versione Desktop si perderanno tutti i dati presenti sul database.

È consigliabile eseguire un backup prima di cominciare questa procedura (vedi [Eseguire il backup](#)).

Parte

III

Guida rapida e tutorial per iniziare

In questa sezione sono descritte le caratteristiche generali del programma e come utilizzare le funzioni base presenti.

L'interfaccia utente del programma

- Nella sezione [Basi dell'interfaccia utente](#) sono illustrate in via generale i controlli presenti nella finestra principale del programma.
- La sezione [Tipi di finestre](#) invece tratta a grandi linee le caratteristiche delle altre finestre utilizzate di frequente nel software.

Tutorial

- Nella sezione [Tutorial](#) troverai esempi e spiegazioni "passo dopo passo" per aiutarti a lavorare con le funzioni più comuni di Certifico ADR Manager e acquisirne maggiore dimestichezza.

1 Basi dell'interfaccia utente

All'interno della finestra principale si svolge l'attività lavorativa dell'utente.

Scopo di questa finestra è contenere tutti i documenti aperti e mettere a disposizione le funzioni con cui operare su di loro.

La finestra principale è composta dagli elementi rappresentati in figura.

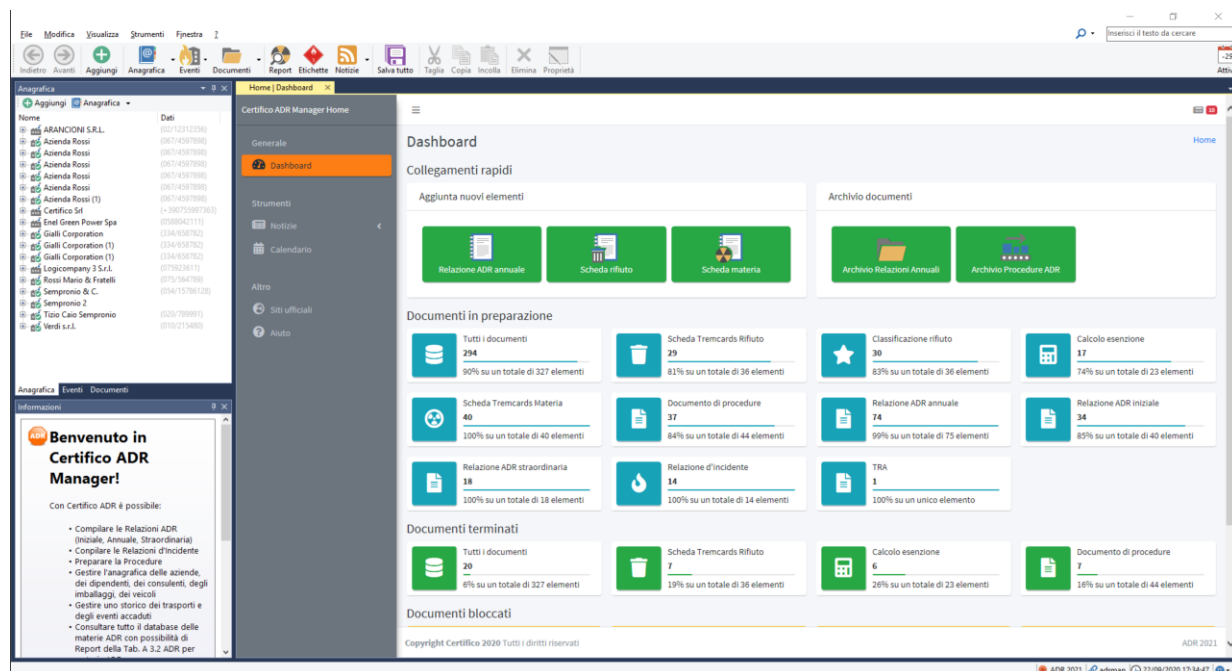

Alla chiusura della finestra principale corrisponde anche l'uscita dal programma e la chiusura di tutte le finestre eventualmente aperte.

1.1 La barra del titolo del programma

All'interno della barra del titolo è sempre presente il numero di versione del prodotto, che potrebbe essere richiesto in fase di assistenza.

Quando si ingrandisce completamente una finestra all'interno di quella principale, la barra del titolo di quest'ultima conterrà tra parentesi quadre anche il testo di quella appena ridimensionata.

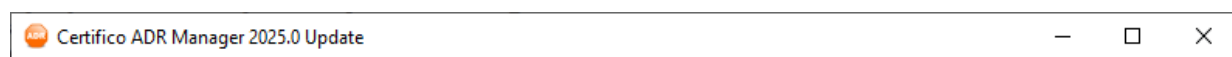

1.2 La barra dei menù

I menù mettono a disposizione tutte le funzioni disponibili a livello generale o inerenti la finestra di lavoro corrente.

Talvolta alcune voci di menù non saranno attive finché non saranno esaudite le condizioni necessarie per poter richiamare le funzioni a loro associate.

File Modifica Visualizza Strumenti Finestra ?

Inserisci il testo da cercare

Sono presenti i seguenti menù:

- **File:** permette di inserire nuovi elementi, aprire le finestre di gestione, salvare i documenti, effettuare le stampe e i backup del database.
- **Modifica:** tramite questo menù è possibile spostare o copiare il testo selezionato e quindi incollarlo in altre finestre del programma o in altri programmi. La funzione di copia e incolla, oltre che per il testo, è abilitata anche per altri elementi del programma.

- **Visualizza:** consente di personalizzare la visualizzazione della finestra principale, navigare tra le finestre aperte, visualizzare le etichette di pericolo, caricare le news online, scegliere il tema di colori preferito e cambiare la lingua del software (a scelta tra italiano e inglese).
- **Strumenti:** raccoglie le impostazioni di connessione al database, le impostazioni del proxy per il collegamento a Internet, la gestione dei report di stampa personalizzati e il registro degli eventi intercorsi durante l'utilizzo del programma.
- **Finestra:** offre la possibilità di chiudere tutte le finestre di documento aperte o di mostrarle tutte contemporaneamente secondo diverse modalità di visualizzazione.
- **?:** permette di consultare la documentazione del prodotto e gestire la funzione di aggiornamento automatico.
- **Ricerca:** permette di cercare i documenti che contengono una certa materia ONU o un determinato rifiuto CER. Per scegliere i tipi di documenti da cercare, è sufficiente fare click sulla lente di ingrandimento, deselezionare la voce **Ricerca in tutto il database**, quindi selezionare le opzioni sottostanti.

1.3 La barra degli strumenti principale

Lo scopo di questa barra è di raccogliere le funzioni usate più di frequente, in modo da non obbligare l'utente a ricercarle all'interno dei menù.

Alcuni pulsanti potrebbero essere disabilitati o invisibili qualora non vi fossero i presupposti per poter adoperare la funzione a loro assegnata.

Sono sempre presenti i seguenti tasti:

- **Aggiungi:** apre la finestra di dialogo per la creazione di nuovi elementi.
- **Anagrafica:** apre la finestra di gestione delle aziende; in alternativa, facendo click sulla freccia, è possibile gestire i seguenti elementi:
 - Tutti i dipendenti di tutte le aziende;
 - Tutti gli imballaggi ADR di tutte le aziende;
 - Tutti i consulenti di tutte le aziende;
 - Tutti i veicoli di tutte le aziende.
- **Eventi:** consente di gestire i seguenti elementi:
 - Tutti i controlli documentali di tutte le aziende;
 - Tutti gli eventi particolari di tutte le aziende;
 - Tutte le misure di sicurezza di tutte le aziende;
 - Tutti i trasporti di tutte le aziende.
- **Documenti:** apre la finestra di gestione di tutti i documenti di qualsiasi tipo di tutte le aziende; in alternativa, facendo click sulla freccia, è possibile gestire i seguenti elementi:
 - Tutte le Relazioni ADR di tutte le aziende;
 - Tutte le Relazioni incidente di tutte le aziende;
 - Tutte le procedure di tutte le aziende;
 - Tutte le schede rifiuto di tutte le aziende;
 - Tutte le schede materia di tutte le aziende;
 - Tutti i calcoli esenzione di tutte le aziende;
 - Tutte le classificazioni rifiuto di tutte le aziende.

- **Report:** permette di effettuare la ricerca di una materia ADR e generare il relativo report materia.
- **Etichette:** apre la pagina delle etichette.
- **Notizie:** mostra gli ultimi aggiornamenti inerenti la Normativa ADR. Il servizio sfrutta il feed RSS del sito web www.certifico.com e per funzionare richiede una connessione ad Internet attiva.
- **Salva:** salva sul database il documento attualmente aperto (se sono state apportate modifiche).
- **Salva tutto:** salva sul database tutti i documenti attualmente aperti e con modifiche non ancora salvate.
- **Taglia:** consente di spostare il testo selezionato negli appunti di Windows oppure l'elemento selezionato nella finestra di gestione o nell'albero.
- **Copia:** consente di copiare il testo selezionato negli appunti di Windows oppure l'elemento selezionato nella finestra di gestione o nell'albero.
- **Incolla:** recupera il testo o l'elemento presente negli appunti di Windows e lo sposta oppure lo copia nella nuova posizione.
- **Elimina:** rimuove il testo selezionato oppure sposta nel cestino l'elemento selezionato nella finestra di gestione o nell'albero.
- **Proprietà:** apre la finestra di proprietà per l'elemento selezionato nella finestra di gestione o nell'albero.
- **Attiva:** consente di effettuare l'attivazione online del prodotto.

La barra degli strumenti può essere nascosta dall'utente (fai click sul menù **Visualizza**, quindi seleziona o deselecta la voce **Barra degli strumenti principale**).

1.4 Il pannello laterale

Il pannello laterale si trova nel lato sinistro nella finestra principale e il suo aspetto grafico può variare a seconda della versione del sistema operativo o del tema di colori di Windows attualmente scelto.

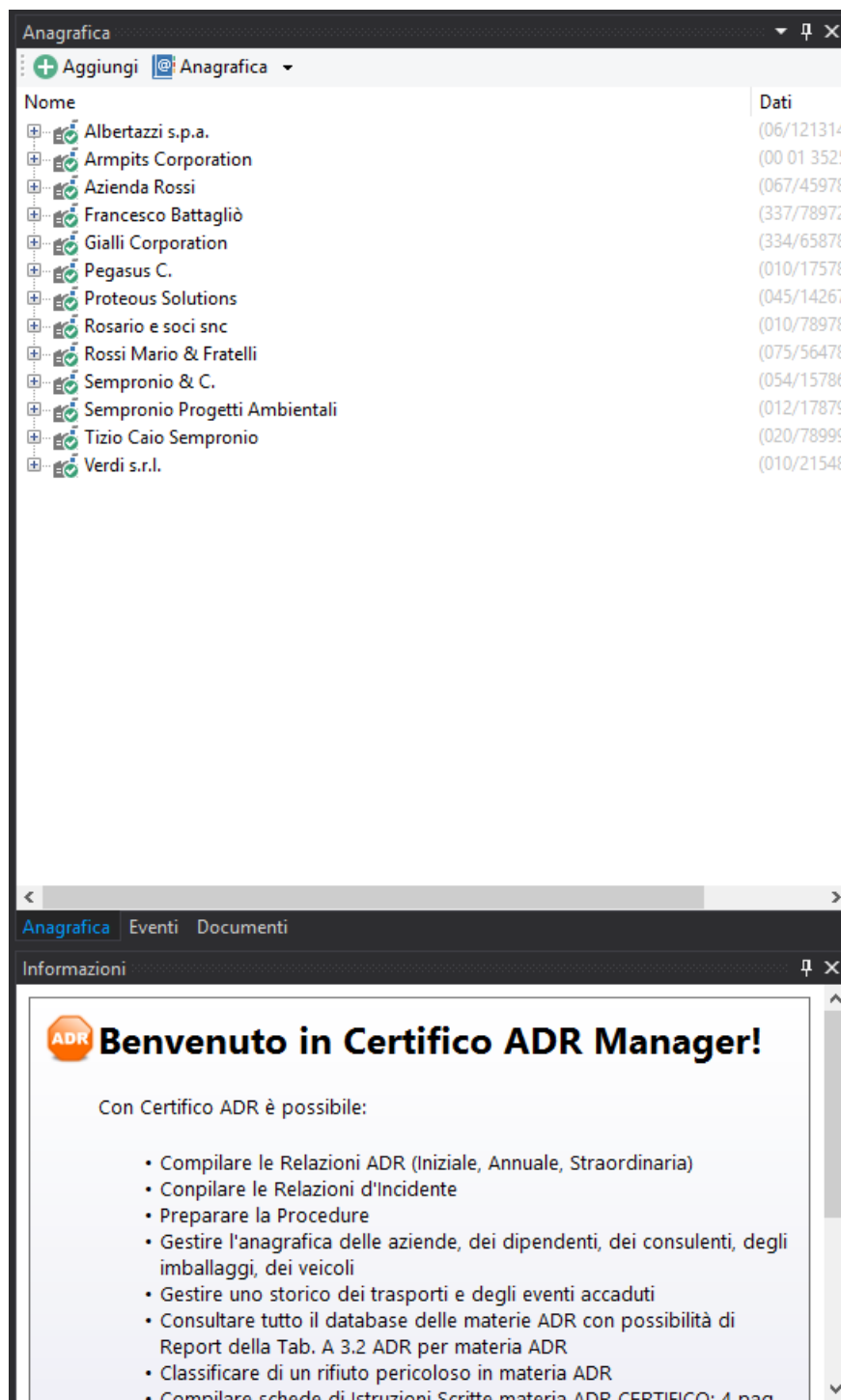

Il pannello laterale è suddiviso in diverse parti:

- **Scheda Anagrafica:** contiene l'albero degli elementi anagrafici delle aziende (dipendenti, imballaggi ADR, consulenti, veicoli);
- **Scheda Eventi:** contiene l'albero degli elementi relativi agli eventi aziendali (controlli documentali, eventi particolari, misure di sicurezza, trasporti);
- **Scheda Documenti:** contiene l'albero delle aziende e dei relativi documenti classificati in base alla loro tipologia (Relazioni ADR, Relazioni d'incidente, procedure, schede rifiuto, schede materia, classificazioni rifiuto, calcoli esenzione);

- **Pannello Informazioni:** mostra un breve suggerimento inerente il contesto attuale.

I pannelli possono essere nascosti facendo click sul menù **Visualizza**, scegliendo quindi la voce **Pannelli** e deselectionando quelli che si intende rimuovere.

1.5 La barra di stato

All'interno della barra di stato possono apparire delle indicazioni, degli avvertimenti a seconda del contesto oppure degli eventi che accadono nel corso dell'uso del software.

Sono presenti i seguenti pannelli informativi:

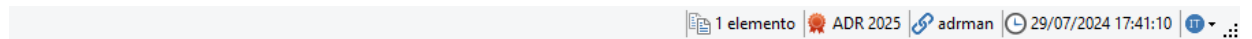

- **Messaggio di stato:** visualizza una breve descrizione dell'ultima operazione o comando eseguito dal software.
- **Contenuto degli appunti di Windows:** nel caso in cui gli appunti contengano elementi che possono essere spostati o copiati, sarà presente una breve descrizione con un'icona.
- **Versione ADR:** mostra la versione della normativa ADR supportata dal programma. La stessa informazione è presente nel piè' di pagina di ogni report generato da Certifico ADR Manager.
- **Nome profilo di connessione:** nome del profilo di attualmente utilizzato per la connessione al database.
- **Orario:** ora attuale secondo l'orologio di sistema.
- **Selettore lingua:** mostra la lingua attualmente selezionata per l'interfaccia e permette di cambiarla (italiano o inglese).

Per mostrare o nascondere la barra di stato, nel menù **Visualizza** seleziona o deselectiona la voce **Barra di stato**.

**Prudenza**

La versione dell'ADR visualizzata si riferisce all'ultimo aggiornamento del database e potrebbe non coincidere con le istruzioni di sicurezza presenti in schede create prima dell'entrata in vigore della Normativa.

Pertanto prima di utilizzare vecchie schede occorre verificare sempre che siano attinenti con la Normativa attualmente vigente.

2 Tipi di finestre

In questo capitolo sono illustrate le finestre utilizzate più di frequente nel corso dell'attività lavorativa con Certifico ADR Manager.

Nella fattispecie:

- Le finestre di documento (Tremcards rifiuto, Tremcards materia, calcoli esenzione (vedi [Finestre di documento e tabelle](#)).
- La finestra dell'archivio schede (vedi [Finestra dell'archivio](#)).
- La finestra dell'anteprima di stampa dei report (vedi [Finestra di anteprima di stampa](#)).
- Le varie finestre di dialogo che richiedono l'intervento dell'utente (vedi [Finestre di dialogo](#)).
- Le finestre coi messaggi d'errore e di avviso (vedi [Errori e messaggi di avviso](#)).

2.1 Finestra di aggiunta elementi

Tramite questa finestra è possibile inserire nuovi elementi all'interno del database.

La finestra si presenta simile a quella in figura:

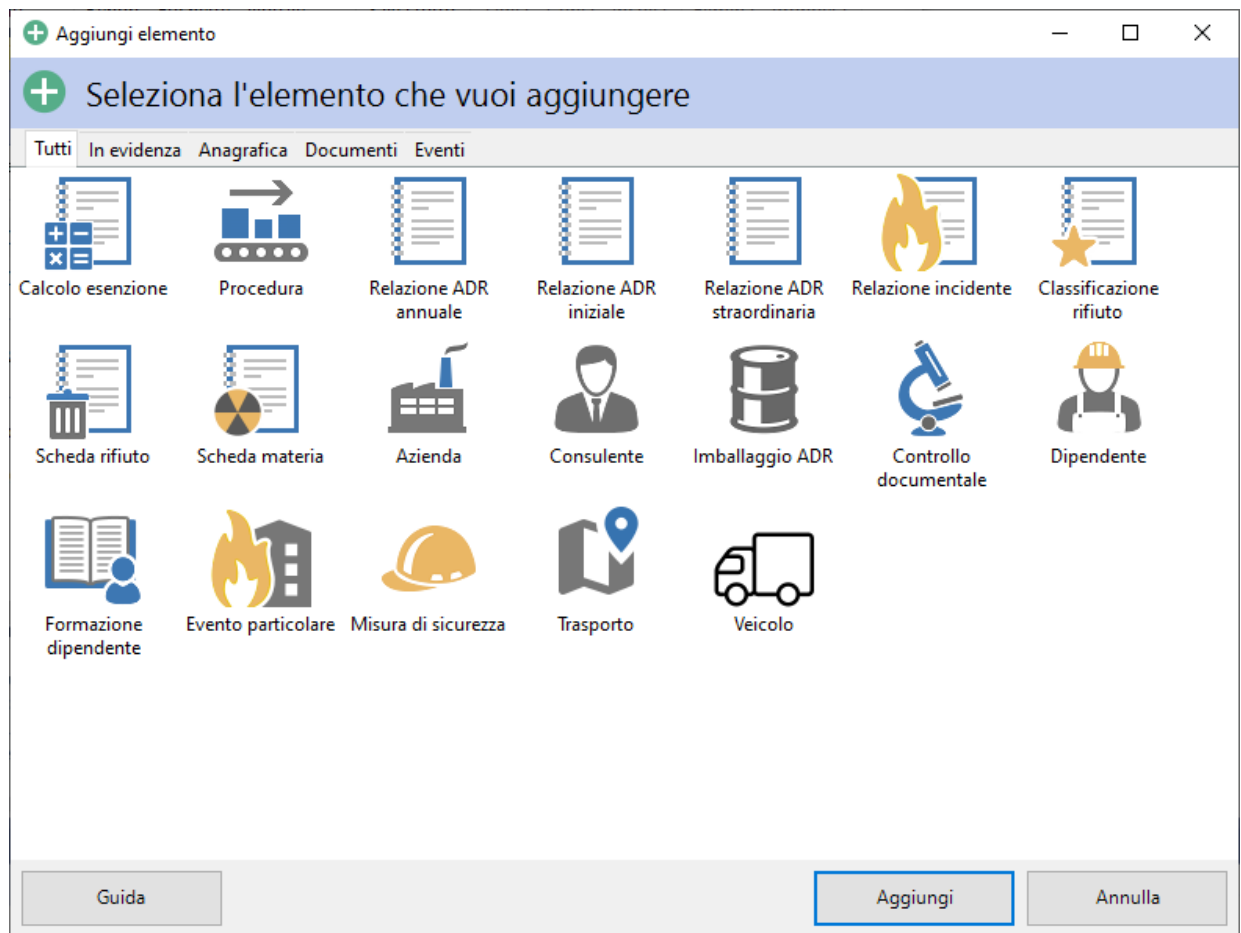

Gli elementi che possono essere aggiunti sono suddivisi in più schede:

- **Tutti:** mostra tutti gli elementi che è possibile aggiungere nel database.
- **In evidenza:** mostra gli elementi consigliati da aggiungere nel database.
- **Anagrafica:** per inserire nuove aziende, consulenti, imballaggi ADR, dipendenti, formazione dei dipendenti, veicoli.

- **Documenti:** per la creazione dei nuovi documenti (relazioni, schede, classificazioni rifiuto, calcoli esenzione).
- **Eventi:** per aggiungere nuovi controlli documentali, eventi particolari, misure di sicurezza, trasporti.

**Attenzione**

Talvolta alcuni elementi potrebbero non essere disponibili nel caso in cui non siano soddisfatti certi requisiti. Per esempio, per inserire un documento occorre almeno un'azienda e un consulente presente nel database.

2.2 Finestre di documento e tabelle

Ogni documento è contenuto all'interno di una sua finestra, che a sua volta è contenuta all'interno della finestra principale del programma.

Tutti i documenti possono essere modificati, salvati e stampati in qualsiasi momento. Le schede sono generate tramite le finestre di classificazione e le finestre di ricerca delle materie. Queste finestre posseggono al loro interno delle tabelle con particolari moduli di ricerca per recuperare i rifiuti e le materie da usare nelle Tremcards.

Per informazioni più approfondite, si rimanda ai seguenti capitoli:

- [Finestra di documento della Tremcards rifiuto](#)
- [Finestra di documento della Tremcards materia](#)
- [Finestra di documento del calcolo esenzione](#)

2.2.1 Tabella dei rifiuti

Alcune finestre di Certifico ADR Manager dispongono di un'apposita tabella per sfogliare l'elenco dei rifiuti. La tabella si presenta come in figura:

CER:	<input type="text"/>	Denominazione:	<input type="text"/>	Trova
Risultati ricerca (0) Tutti i rifiuti				
CER	Classe	Sotto classe	Denominazione rifiuto	
010304	Rifiuti derivanti da prospezione, estrazione d...	Rifiuti prodotti da trattamenti chimici e fi...	sterili che possono generare acido pr	
010305	Rifiuti derivanti da prospezione, estrazione d...	Rifiuti prodotti da trattamenti chimici e fi...	altri sterili contenenti sostanze perico	
010307	Rifiuti derivanti da prospezione, estrazione d...	Rifiuti prodotti da trattamenti chimici e fi...	altri rifiuti contenenti sostanze perico	
010407	Rifiuti derivanti da prospezione, estrazione d...	Rifiuti prodotti da trattamenti chimici e fi...	rifiuti contenenti sostanze pericolose,	
010505	Rifiuti derivanti da prospezione, estrazione d...	Fanghi di perforazione e altri rifiuti di perfor...	fanghi e rifiuti di perforazione conten	
010506	Rifiuti derivanti da prospezione, estrazione d...	Fanghi di perforazione e altri rifiuti di perfor...	fanghi di perforazione ed altri rifiuti d	
020108	Rifiuti prodotti da agricoltura, orticoltura, ac...	Rifiuti prodotti da agricoltura, orticoltura, se...	rifiuti agrochimici contenenti sostanz	
030104	Rifiuti della lavorazione del legno e della pro...	Rifiuti della lavorazione del legno e della pro...	segatura, trucioli, residui di taglio, leg	
030201	Rifiuti della lavorazione del legno e della pro...	rifiuti dai trattamenti conservativi del legno	prodotti per i trattamenti conservativ	

Sopra l'elenco è disponibile un modulo di filtra e ricerca composto dai seguenti elementi:

CER:	<input type="text"/>	Denominazione:	<input type="text"/>	Trova
------	----------------------	----------------	----------------------	-------

- La casella di testo **CER**, usata per la ricerca per codice.
- La casella di testo **Denominazione**, usata per la ricerca all'interno delle denominazioni.
- Pulsante **Filtra** o **Trova**, il primo per applicare il filtro sulla tabella, il secondo per eseguire una ricerca del primo elemento che risponde ai requisiti richiesti.

La modalità di ricerca viene impostata tramite il selettore sottostante "**Risultati ricerca**" e "**Tutti i rifiuti**".

Modalità "Filtra"

In questa modalità di visualizzazione il contenuto della tabella dipende da ciò che viene digitato nelle casella di ricerca CER/Denominazione.

Ad esempio, scrivendo "01" nella casella CER saranno mostrati tutti i rifiuti il cui CER comincia con "01"; oppure, scrivendo solo "acido" nel campo denominazione, saranno mostrati tutti i rifiuti che contengono questa parola all'interno della loro denominazione. Scrivendo sia "01" che "acido" saranno mostrati tutti i rifiuti il cui CER comincia con "01" e che contengono la parola "acido" nella loro denominazione.

CER:	01	Denominazione:		 Filtra
Risultati ricerca (6) Tutti i rifiuti				
CER	Classe	Sotto classe	Denominazione rifiuto	
010304	Rifiuti derivanti da prospezione, estrazione d...	Rifiuti prodotti da trattamenti chimici e fi...	sterili che possono generare acido prod...	
010305	Rifiuti derivanti da prospezione, estrazione d...	Rifiuti prodotti da trattamenti chimici e fi...	altri sterili contenenti sostanze pericolosi	
010307	Rifiuti derivanti da prospezione, estrazione d...	Rifiuti prodotti da trattamenti chimici e fi...	altri rifiuti contenenti sostanze pericolosi	
010407	Rifiuti derivanti da prospezione, estrazione d...	Rifiuti prodotti da trattamenti chimici e fi...	rifiuti contenenti sostanze pericolose, pr	
010505	Rifiuti derivanti da prospezione, estrazione d...	Fanghi di perforazione e altri rifiuti di perfor...	fanghi e rifiuti di perforazione contenent	
010506	Rifiuti derivanti da prospezione, estrazione d...	Fanghi di perforazione e altri rifiuti di perfor...	fanghi di perforazione ed altri rifiuti di pe	

Modalità "Tutti"

In questa modalità di visualizzazione la tabella presenta tutti i rifiuti in ordine crescente per codice CER. Digitando parte del codice CER o della denominazione nelle due rispettive caselle di testo è possibile effettuare delle ricerche nell'elenco e raggiungere quei rifiuti che rispondono ai criteri introdotti.

Ad esempio, scrivendo "06" nella casella CER la selezione si sposterà sul primo rifiuto dell'elenco il cui codice CER comincia con "06"; oppure, digitando "acido", la selezione raggiungerà il primo rifiuto che contiene questa parola nella sua denominazione. Il tasto **Trova** può essere usato per spostarsi sul rifiuto successivo che contiene la parola introdotta nel campo di ricerca Denominazione.

Se la ricerca non dà esito, la selezione tornerà al primo elemento dell'elenco.

L'ordinamento predefinito della tabella è per codice CER crescente. È comunque possibile effettuare degli ordinamenti personalizzati facendo click sulla rispettiva colonna. I click successivi sull'intestazione di colonna permetteranno di passare dall'ordinamento crescente a quello decrescente e così via.

CER:	06	Denominazione:		 Trova
Risultati ricerca (6) Tutti i rifiuti				
CER	Classe	Sotto classe	Denominazione rifiuto	
060101	Rifiuti da processi chimici inorganici	Rifiuti della produzione, formulazione, forn...	acido solforico ed acido solforoso	
060102	Rifiuti da processi chimici inorganici	Rifiuti della produzione, formulazione, forn...	acido cloridrico	
060103	Rifiuti da processi chimici inorganici	Rifiuti della produzione, formulazione, forn...	acido fluoridrico	
060104	Rifiuti da processi chimici inorganici	Rifiuti della produzione, formulazione, forn...	acido fosforico e acido fosforoso	
060105	Rifiuti da processi chimici inorganici	Rifiuti della produzione, formulazione, forn...	acido nitrico e acido nitroso	
060106	Rifiuti da processi chimici inorganici	Rifiuti della produzione, formulazione, forn...	altri acidi	
060201	Rifiuti da processi chimici inorganici	Rifiuti della produzione, formulazione, forn...	idrossido di calcio - NON MATERIA A	
060203	Rifiuti da processi chimici inorganici	Rifiuti della produzione, formulazione, forn...	Idrossido di ammonio	
060204	Rifiuti da processi chimici inorganici	Rifiuti della produzione, formulazione, forn...	idrossido di sodio e di potassio	

2.2.2 Tabella delle materie

Alcune finestre di Certifico ADR Manager dispongono di un'apposita tabella per sfogliare l'elenco delle materie. La tabella si presenta come in figura:

ONU: Denominazione:

 Trova

Risultati ricerca (0)

Tutte le materie

ONU [1]	Denominazione e descrizione [2]	Classe	Codice	G ^
0004	PICRATO DI AMMONIO SECCO O UMIDIFICATO CON MENO DEL 10% (MASSA) DI ACQUA	1	1.1D	
0005	CARTUCCE PER ARMI CON CARICA DI DISPERSIONE	1	1.1F	
0006	CARTUCCE PER ARMI CON CARICA DI DISPERSIONE	1	1.1E	
0007	CARTUCCE PER ARMI CON CARICA DI DISPERSIONE	1	1.2F	
0009	MUNIZIONI INCENDIARIE CON O SENZA CARICA DI DISPERISONE, CARICA DI ESPULSIONE ...	1	1.2G	
0010	MUNIZIONI INCENDIARIE CON O SENZA CARICA DI DISPERISONE, CARICA DI ESPULSIONE ...	1	1.3G	
0012	CARTUCCE CON PROIETTILE INERTE PER ARMI, O CARTUCCE PER ARMI DI PICCOLO CALI...	1	1.4S	
0014	CARTUCCE A SALVE PER ARMI, O CARTUCCE A SALVE PER ARMI DI PICCOLO CALIBRO O C...	1	1.4S	
0015	MUNIZIONI FUMOGENE CON O SENZA CARICA DI DISPERSIONE, CARICA DI ESPULSIONE O...	1	1.2G	

Sopra l'elenco è disponibile un modulo di filtra e ricerca composto dai seguenti elementi:

ONU:

Denominazione:

 Trova

- La casella di testo **ONU**, usata per la ricerca per codice.
- La casella di testo **Denominazione**, usata per la ricerca all'interno delle denominazioni.
- Pulsante **Filtra** o **Trova**, il primo per applicare il filtro sulla tabella, il secondo per eseguire una ricerca del primo elemento che risponde ai requisiti richiesti.

La modalità di ricerca viene impostata tramite il selettore sottostante **"Risultati ricerca"** e **"Tutte le materie"**.

Modalità "Filtra"

In questa modalità di visualizzazione il contenuto della tabella dipende da ciò che viene digitato nelle casella di ricerca ONU/Denominazione.

Ad esempio, scrivendo "336" nella casella ONU saranno mostrate tutte le materie il cui numero ONU comincia con "336"; oppure, scrivendo solo "benzene" nel campo denominazione, saranno mostrati tutte le materie che contengono questa parola all'interno della loro denominazione. Scrivendo sia "336" che "benzene" saranno mostrate tutte le materie il cui numero ONU comincia con "336" e che contengono la parola "benzene" nella loro denominazione.

ONU: Denominazione:

 Filtra

Risultati ricerca (10)

Tutte le materie

ONU [1]	Denominazione e descrizione [2]	Classe	Codice	G ^
🤔 3360	FIBRE VEGETALI ASCIUTTE	4.1	F1	
3361	CLOROSILANI TOSSICI, CORROSIVI, N.A.S.	6.1	TC1	II
3362	CLOROSILANI TOSSICI, CORROSIVI, INFIAMMIBILI, N.A.S.	6.1	TFC	II
😬 3363	MERCI PERICOLOSE CONTENUTE DENTRO MACCHINARI O MERCI PERICOLOSE CONTENU...	9	M11	
3364	TRINITROFENOLO (ACIDO PICRICO) UMIDIFICATO CON ALMENO IL 10% (IN MASSA) DI A...	4.1	D	I
3365	TRINITROCLOROBENZENE (CLORURO DI PICRILE) UMIDIFICATO CON ALMENO IL 10% (M...	4.1	D	I
3366	TRINITROLUENE, UMIDIFICATO CON ALMENO IL 10% (MASSA) DI ACQUA	4.1	D	I
3367	TRINITROBENZENE, UMIDIFICATO CON ALMENO IL 10% (MASSA) DI ACQUA	4.1	D	I
3368	ACIDO TRINITROBENZOICO, UMIDIFICATO CON ALMENO IL 10% (MASSA) DI ACQUA	4.1	D	I

Modalità "Tutti"

In questa modalità di visualizzazione la tabella presenta tutti le materie in ordine crescente per numero ONU. Digitando parte del numero ONU o della denominazione nelle due rispettive caselle di testo è possibile effettuare delle ricerche nell'elenco e raggiungere quelle materie che rispondono ai criteri introdotti.

Ad esempio, scrivendo "336" nella casella ONU la selezione si sposterà sulla prima materia dell'elenco il cui numero ONU comincia con "336"; oppure, digitando "benzene", la selezione raggiungerà la prima materia che contiene questa parola nella sua denominazione. Il tasto **Trova** può essere usato per spostarsi sulla materia successiva che contiene la parola introdotta nel campo di ricerca Denominazione.

Se la ricerca non dà esito, la selezione tornerà al primo elemento dell'elenco.

L'ordinamento predefinito della tabella è per numero ONU crescente. È comunque possibile effettuare degli ordinamenti personalizzati facendo click sulla rispettiva colonna. I click successivi sull'intestazione di colonna permetteranno di passare dall'ordinamento crescente a quello decrescente e così via.

ONU:	336	Denominazione:		 Trova
Risultati ricerca (10) Tutte le materie				
ONU [1]	Denominazione e descrizione [2]	Classe	Codice	⌵ ⌶
3352	PESTICIDA PIRETROIDE, LIQUIDO, TOSSICO	6.1	T6	III
3352	PESTICIDA PIRETROIDE, LIQUIDO, TOSSICO	6.1	T6	I
3354	GAS INSETTICIDA INFIAMMABILE, N.A.S.	2	2F	
3355	GAS INSETTICIDA TOSSICO, INFIAMMABILE, N.A.S.	2	2TF	
3356	GENERATORE CHIMICO D'OSSIGENO	5.1	O3	
3357	NITROLICERINA IN MISCELA, DESENSIBILIZZATA, LIQUIDA, N.A.S., CON AL MASSIMO IL 30...	3	D	II
3358	MACCHINE FRIGORIFERE, CONTENENTI GAS LIQUEFATTI INFIAMMABILI E NON TOSSICI	2	6F	
☹️ 3359	MEZZO DI TRASPORTO SOTTO FUMIGAZIONE	9	M11	
😄 3360	FIBRE VEGETALI ASCIUTTE	4.1	F1	

2.3 Finestra di gestione

Questa finestra fornisce una visualizzazione degli elementi di un certo tipo, consentendo anche di effettuare delle modifiche. Tramite le funzioni di questa finestra è possibile gestire le anagrafiche, gli eventi e i documenti o aprirli per visionarli e stamparli.

Per esempio la finestra di gestione delle aziende si presenta come in figura:

Gestione di tutte le aziende

Gestione di tutte le aziende

Nome azienda	Stato	Capo impresa	Partita IVA	MTCT	Indirizzi	Telefono	Fax	E-mail
A								
Albertazzi s.p.a.	Abilitata	Mario Albertazzi	78249945548	231233	Sede legale: Via dell'Industria, 23 14520 Parma (PR) - Italia	06/12131414	06/12131414	mario@albertaz...
Armpits Corporation	Abilitata	John Doo	47845789	12131	Sede legale: Avenue 121, New York New York - USA	00 01 3525353535		info@armpits.c...
Azienda Rossi	Abilitata	Mario Rossi	657334234	17AGH	Sede legale: Piazza De Michelis, 45 14789 Arquata Scrivia Inferiore (AL) - Italia	067/4597898	067/4597898	info@rossi.it
F								
Francesco Battagliò	Abilitata	Francesco Batta...	657334234	GH111	Sede legale: Via Washington, 45 19000 Roma (RM) - Italia	337/7897245		francesco.batta...
G								
Gialli Corporation	Abilitata	Mario Gialli	897345234	XDFC	Sede operativa: Via Tullio Ramengo, 27 15121 Alessandria (AL) - Italia; Sede legal...	334/658782		info@gialli.com
P								
Pegasus C.	Abilitata	Guglielmo De R...	11212131	GH1224	Sede legale: Via del Moro, 178 14789 Tornio Vecchio (DF) - Italia	010/175787887		info@pegasus.it
Proteous Solutions	Abilitata	Asdrubale Tara...	124535262	FHGS1	Sede legale: Piazza Cavour, 14 14788 Latina (RM) - Italia	045/14267636	045/14267636	info@proteus.it
R								
Rosario e soci snc	Abilitata	Rosario Verdi	2442352	NGHGH	Sede legale: Via del Fico Secco, 12 125120 Porto di Sotto (CZ) - Italia	010/789787	010/789787	
Rossi Mario & Fratelli	Abilitata	Mario Rossi	1311241234	MDF45	Sede legale: Via Del Bosco, 12 19787 Lossano (CZ) - Italia	075/564789		mario.rossi@g...
S								
Sempronio & C.	Abilitata	Sempronio Caio	14423414142	DDF12	Sede legale: Via Garibaldi, 123 18000 Milano (MI) - Italia	054/15786128		
Sempronio Progetti Ambii...	Abilitata	Sempronio Erm...	242534523	GWGW1	Sede legale: Via dei Platani, 23 14000 Genova (GE) - Italia	012/17879797		
T								
Tizio Caio Sempronio	Abilitata	Matthew Little ...	342341234	ZXSDTY	Sede legale: Via del Disco Malandato, 67 15000 Alessandria (AL) - Italia	020/789991	020/789991	matthew@matt...
V								
Verdi s.r.l.	Abilitata	Io	542845568	dfasdfasd	Sede legale: Via del Platano, 5 10200 Rocco di Sopra (PV) - Italia; Sede operativa: ...	010/215480	010/215480	info@verdi.it

La finestra di gestione

Può essere aperta una sola finestra di gestione alla volta.

2.4 Finestra di anteprima di stampa

La finestra di anteprima di stampa mostra come si presenteranno i documenti e le etichette in fase di stampa.

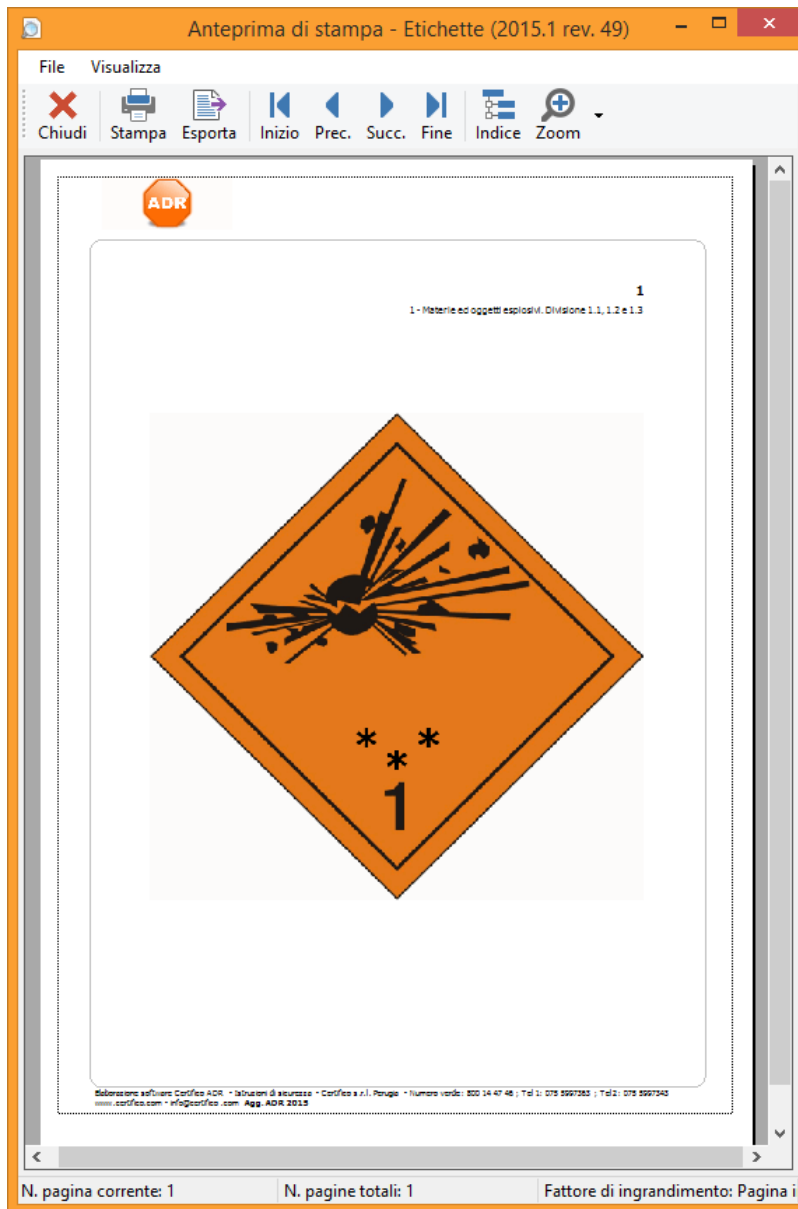

La finestra di anteprima di stampa con un report d'esempio

Questa finestra si apre all'esterno da quella principale e deve sempre essere chiusa prima di poter continuare a lavorare. Durante il caricamento dell'anteprima può essere presente una piccola finestra di attesa, soprattutto in caso di documenti voluminosi.

Sopra l'anteprima, in alto, è presente una barra degli strumenti che dispone delle seguenti funzioni:

- **Chiudi:** chiude l'anteprima di stampa.
- **Stampa:** ordina la stampa del documento usando la stampante selezionata.
- **Esporta:** salva su disco il documento in uno dei formati disponibili. L'elenco dei formati può variare in base alla licenza che si possiede; solitamente sono disponibili il formato PDF (Adobe Acrobat), Microsoft Word, Microsoft Excel, RTF (Rich Text Format).
- **Tasti freccia:** permettono di scorrere le pagine da cui è composto il documento.

- **Indice:** mostra o nasconde un riquadro laterale che contiene la struttura del documento, se disponibile.
- **Zoom:** ingrandisce o rimpicciolisce la pagina dell'anteprima.

In fondo alla finestra è presente una barra di stato composta dai seguenti pannelli:

N. pagina corrente: 1	N. pagine totali: 1	Fattore di ingrandimento: Pagina i
-----------------------	---------------------	------------------------------------

- Nel primo riquadro è visualizzato il numero di pagina corrente e lo stato del caricamento.
- Nel secondo riquadro è mostrato il numero totale di pagine presenti in anteprima.
- Nel terzo riquadro è mostrata la percentuale di ingrandimento attualmente applicata.

2.5 Finestre di dialogo

Questo genere di finestre richiedono un intervento diretto dell'utente o particolari dati indispensabili per fornire una certa funzionalità.

Un esempio di finestra di dialogo è la finestra di scelta dell'azienda oppure la finestra che permette di impostare il percorso dove salvare il backup.

2.6 Errori e messaggi di avviso

Gli errori o le informazioni di una certa importanza sono visualizzati all'interno di particolari finestre di dialogo che contengono i seguenti elementi.

- La barra del titolo, nella quale è presente il codice dell'errore che si è verificato.
- Un'icona che rappresenta la gravità del messaggio.
- Il testo del messaggio di errore.
- Uno o più pulsanti che chiedono all'utente di agire o semplicemente di prendere atto dell'accaduto.

Tutti gli errori visualizzati e i pulsanti premuti sulle finestre di errore sono salvati in un apposito registro sul database, per essere eventualmente consultati in fase di assistenza all'utente.

Gli errori più gravi possono essere salvati su un file di testo oppure inviati via e-mail all'assistenza Certifico.

3 Tutorial

In questo capitolo sono presenti alcuni tutorial per prendere maggiore confidenza col software.

3.1 Esempio Tremcards rifiuto in modalità guidata

Si vuole creare la Tremcards per il rifiuto con codice CER 070304 "Altri solventi organici, soluzioni di lavaggio ed acque madri".

Una volta scelto lo stato fisico, che può essere solo "Liquido", saranno visualizzate le seguenti caratteristiche di pericolo:

- H3A – Facilmente infiammabile
- H3B – Infiammabile
- H4 – Irritante
- H5 – Nocivo
- H6 – Tossico
- H7 – Cancerogeno
- H8 – Corrosivo
- H14 – Ecotossico

Se si ritiene che la tossicità sia il pericolo principale del rifiuto, si dovrà selezionare la caratteristica di pericolo H6.

Selezionandola saranno mostrate le seguenti classi e numeri ONU associati:

- Classe 6.1 – ONU 2810 Liquido, organico tossico n.a.s.
- Classe 6.1 – ONU 2927 Liquido organico tossico, corrosivo n.a.s.
- Classe 6.1 – ONU 2929 Liquido organico tossico, infiammabile n.a.s.

Arrivati a questo punto si dovrà selezionare il numero ONU più opportuno basandosi sull'eventuale presenza di altre caratteristiche di pericolo oltre a quella della tossicità. Infatti se il rifiuto presenta anche un pericolo di infiammabilità (H3B), sarà opportuno selezionare il numero ONU 2929 "Liquido organico tossico, infiammabile n.a.s.". Quest'ultima selezione visualizzerà la materia con i diversi gradi di pericolosità (se presenti) identificati dal "Gruppo di imballaggio":

- gruppo di imballaggio I = materie molto pericolose
- gruppo di imballaggio II = materie di media pericolosità
- gruppo di imballaggio III = materie di minore pericolosità

Stimando il potenziale grado di pericolosità del rifiuto, si dovrà selezionare la riga corrispondente al gruppo d'imballaggio opportuno per completare l'associazione.

3.2 Esempio Tremcards rifiuto in modalità avanzata

Si vuole creare la Tremcards per il rifiuto con codice CER 060404 "Rifiuti contenenti mercurio". Una volta scelto lo stato fisico, ad esempio "Solido non pulverulento", saranno visualizzate le seguenti caratteristiche di pericolo:

- H4 – Irritante
- H5 – Nocivo
- H6 – Tossico
- H8 – Corrosivo
- H11 – Mutageno
- H12 (Sostanze e preparati che, a contatto con l'acqua, l'aria o un acido, sprigionano un gas tossico o molto tossico)

- H13 (H13 - Sostanze e preparati suscettibili, dopo eliminazione, di dare origine in qualche modo ad un'altra sostanza, ad esempio ad un prodotto di lisciviazione avente una delle caratteristiche sopra elencate)
- H14 - Ecotossico

In questo esempio si ritiene che la caratteristica di pericolo principale del rifiuto sia H14. Selezionandola sarà mostrata la seguente classe e numero ONU associato:

- Classe 9 – ONU 3077 Materia pericolosa per l'ambiente, solida, n.a.s.

Non è però presente la materia di classe 8 con numero ONU 2809 "Mercurio" che può essere necessario associare in alcune classificazioni.

Per associarla è sufficiente fare click sotto la tabella delle materie e passare alla classificazione in modalità avanzata, dove sarà possibile digitare il numero ONU della materia da associare.

Parte

IV

IV Anagrafica

In questa sezione sono descritte nel dettaglio le funzioni inerenti l'anagrafica del programma.

Le aziende

- Le aziende rappresentano le società per cui lavora il consulente e per le quali sono redatti i relativi documenti. Deve esistere almeno un'azienda e almeno un consulente per iniziare a lavorare. Maggiori informazioni si trovano nella sezione [Le aziende](#).

Le risorse aziendali

Per poter svolgere il loro lavoro, le aziende dispongono di alcuni mezzi, quali:

- Gli imballaggi ADR, che contengono le sostanze pericolose durante i trasporti e compaiono nelle Relazioni ADR. Per maggiori informazioni sulla loro gestione, vedi [Gli imballaggi ADR](#).
- I veicoli, che trasportano gli imballaggi ADR, anch'essi menzionati nelle Relazioni ADR. Per ulteriori informazioni, vedi [I veicoli](#).

Dipendenti e consulenti

Una menzione a parte meritano i dipendenti e i consulenti, in quanto possono essere assegnati a più aziende:

- I dipendenti possono essere impiegati in più aziende, partecipano ai trasporti e sono riportati nelle Relazioni ADR. Per maggiori informazioni sulla loro gestione, vedi [I dipendenti](#).
- I consulenti si occupano di redigere i documenti e gestire le aziende a cui sono stati assegnati. Deve esistere almeno un'azienda e almeno un consulente per iniziare a lavorare. Per maggiori informazioni vedi la sezione [I consulenti](#).

1 Le aziende

Il software permette di gestire una o più aziende. In qualsiasi momento si possono inserire nuove aziende o modificare i dati anagrafici di quelle precedentemente introdotte. Le informazioni sull'azienda compaiono nel riquadro [2. Dati impresa](#) della Relazione ADR. L'azienda può anche avere un logo che sarà stampato nell'intestazione dei documenti.

Per ogni azienda è possibile gestire l'anagrafica (dipendenti, imballaggi, eccetera), gli eventi (trasporti, controlli, eccetera) e i documenti (schede Tremcards, relazioni, eccetera).

Per aggiungere una nuova azienda segui questa procedura:

1. Fai click sul pulsante  **Aggiungi**;
2. Seleziona la scheda **Anagrafica**;
3. Seleziona la voce **Azienda**;
4. Conferma l'operazione facendo click sul pulsante **Aggiungi**.

Dopo la conferma comparirà la finestra di proprietà in cui sarà possibile inserire i dati anagrafici (vedi [Finestra di proprietà di un'azienda](#)).

Attenzione

Occorre aggiungere almeno un'azienda e almeno un consulente prima di qualsiasi altro elemento.

1.1 Gestione delle aziende

Questa finestra permette di consultare l'elenco delle aziende presenti nel database ed eventualmente di modificarlo.

Gestione di tutte le aziende								
Nome azienda	Stato	Capo impresa	Partita IVA	MTCT	Indirizzi	Telefono	Fax	E-mail
A								
 Albertazzi s.p.a.	Abilitata	Mario Albertazzi	78249945548	231233	Sede legale: Via dell'Industria, 23 14520 Parma (PR) - Italia	06/12131414	06/12131414	mario@albertaz...
 Armpits Corporation	Abilitata	John Doo	47845789	12131	Sede legale: Avenue 121, New York New York - USA	00 01 352535335		info@armpits.c...
 Azienda Rossi	Abilitata	Mario Rossi	657334234	17AGH	Sede legale: Piazza De Michelis, 45 14789 Arquata Scrivia Inferiore (AL) - Italia	067/4597898	067/4597898	info@rossi.it
F								
 Francesco Battagliò	Abilitata	Francesco Batta...	657334234	GH111	Sede legale: Via Washington, 45 19000 Roma (RM) - Italia	337/7897245		francesco.batta...
G								
 Gialli Corporation	Abilitata	Mario Gialli	897345234	XDFC	Sede operativa: Via Tullio Ramengo, 27 15121 Alessandria (AL) - Italia; Sede legal...	334/658782		info@gialli.com
P								
 Pegasus C.	Abilitata	Guglielmo De R...	11212131	GH1224	Sede legale: Via del Moro, 178 14789 Tornio Vecchio (DF) - Italia	010/17578787		info@pegasus.it
 Proteus Solutions	Abilitata	Asdrubale Tara...	124535262	FHGS1	Sede legale: Piazza Cavour, 14 14788 Latina (RM) - Italia	045/14267636	045/14267636	info@proteus.it
R								
 Rosario e soci snc	Abilitata	Rosario Verdi	2442352	NGHGH	Sede legale: Via del Fico Secco, 12 125120 Porto di Sotto (CZ) - Italia	010/789787	010/789787	
 Rossi Mario & Fratelli	Abilitata	Mario Rossi	1311241234	MDF45	Sede legale: Via Del Bosco, 12 19787 Lossano (CZ) - Italia	075/564789		mario.rossi@g...
S								
 Sempronio & C.	Abilitata	Sempronio Caio	14423414142	DDF12	Sede legale: Via Garibaldi, 123 18000 Milano (MI) - Italia	054/15786128		
 Sempronio Progetti Amb...	Abilitata	Sempronio Erm...	242534523	GWGW1	Sede legale: Via dei Platani, 23 14000 Genova (GE) - Italia	012/17879797		
T								
 Tizio Caio Sempronio	Abilitata	Matthew Little ...	342341234	ZXSDTY	Sede legale: Via del Disco Malandato, 67 15000 Alessandria (AL) - Italia	020/789991	020/789991	matthew@matt...
V								
 Verdi s.r.l.	Abilitata	Io	542845568	dfasdfsd	Sede legale: Via del Platano, 5 10200 Rocco di Sopra (PV) - Italia; Sede operativa: ...	010/215480	010/215480	info@verdi.it

Finestra di gestione di tutte le aziende

Esistono tre modi per accedere alla finestra di gestione delle aziende:

- Fai click sul pulsante **Anagrafica** presente nella barra degli strumenti principale;
- Nel pannello laterale **Anagrafica**, fai click sul pulsante **Anagrafica**;
- Dal menù **File**, seleziona la voce **Apri anagrafica** quindi **Gestione di tutte le aziende**.

L'utente ha a disposizione i seguenti pulsanti:

-  **Aggiungi**: permette di inserire un nuovo elemento;
-  **Copia**: inserisce una copia dell'azienda selezionata negli appunti di Windows per poterla successivamente incollare;
-  **Incolla**: crea una copia dell'azienda che era stata inserita negli appunti di Windows;
-  **Elimina**: sposta nel cestino l'azienda selezionata;
-  **Proprietà**: mostra la finestra di proprietà per l'azienda selezionata (vedi [Finestra di proprietà di un'azienda](#)).

1.2 Finestra di proprietà di un'azienda

Tramite questa finestra è possibile modificare o visualizzare i dati dell'azienda selezionata.

La finestra presenta due schede:

- **Generale**: raccoglie i dati anagrafici dell'azienda (vedi [Scheda "Generale"](#)).
- **Logo azienda**: permette di assegnare un'immagine all'azienda da usare come logo (vedi [Scheda "Logo Azienda"](#)).

È possibile assegnare i seguenti stati all'azienda:

-  **Abilitata**: l'azienda è attualmente in uso;
-  **Bloccata**: le proprietà dell'azienda non sono modificabili;
-  **Eliminata**: l'azienda viene inserita nel cestino e non compare più nelle finestre di gestione o nell'albero;
- **Nessuno stato** (predefinito): lo stato dell'azienda non viene gestito.

1.2.1 Scheda "Generale"

La scheda "Generale" della finestra di proprietà dell'azienda si presenta come in figura:

Finestra di proprietà di un'azienda, scheda "Generale"

Sono disponibili i seguenti campi e controlli:

- **Nome impresa** (massimo 100 caratteri, obbligatorio): identifica l'azienda.
- **Capo dell'impresa** (massimo 255 caratteri): permette di specificare il titolare dell'azienda o un'altra figura responsabile.
- **Partita IVA** (massimo 11 caratteri).
- **MTCT** (massimo 50 caratteri).
- Riquadro **Indirizzi**: consente di visualizzare e gestire gli indirizzi dell'azienda. Sono presenti i seguenti pulsanti e controlli:
 - Pulsante **Aggiungi**: permette di inserire un nuovo indirizzo con la descrizione specificata (per esempio, "Sede legale" o "Sede operativa");
 - Pulsante **Gestione**: contiene alcuni comandi per gestire l'indirizzo attualmente selezionato:
 - Menù **Elimina**: rimuove l'indirizzo attualmente selezionato;
 - Menù **Rinomina**: permette di cambiare il testo dell'etichetta che rappresenta l'indirizzo selezionato.
 - **Indirizzo** (massimo 512 caratteri).
 - **Città** (massimo 100 caratteri).
 - **CAP** (massimo 10 caratteri).

- **Sigla della provincia** (massimo 4 caratteri).
- **Nazione** (massimo 30 caratteri).
- **Telefono** (massimo 50 caratteri).
- **Numero di fax** (massimo 50 caratteri).
- **Contatto e-mail dell'azienda** (massimo 100 caratteri).
- **Sito internet dell'azienda** (massimo 255 caratteri).

1.2.2 Scheda "Logo Azienda"

Certifico ADR Manager permette di assegnare un logo ad un'azienda in modo tale da personalizzare i report stampati. L'immagine scelta è riprodotta nell'intestazione dei report insieme agli altri dati anagrafici del costruttore eventualmente presenti. Se i tooltip con immagine sono abilitati, il logo verrà mostrato spostando il puntatore del mouse sopra l'icona dell'azienda stessa.

L'immagine del logo deve avere dimensioni pari 472 x 236 pixel e deve essere nei formati supportati (BMP, JPG, PNG senza trasparenze e GIF non animati e senza trasparenze). Nelle intestazioni dei report di stampa il logo ha una dimensione di circa 2 cm in larghezza e 1 in altezza.

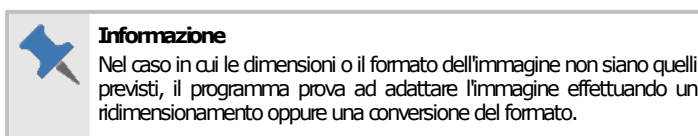

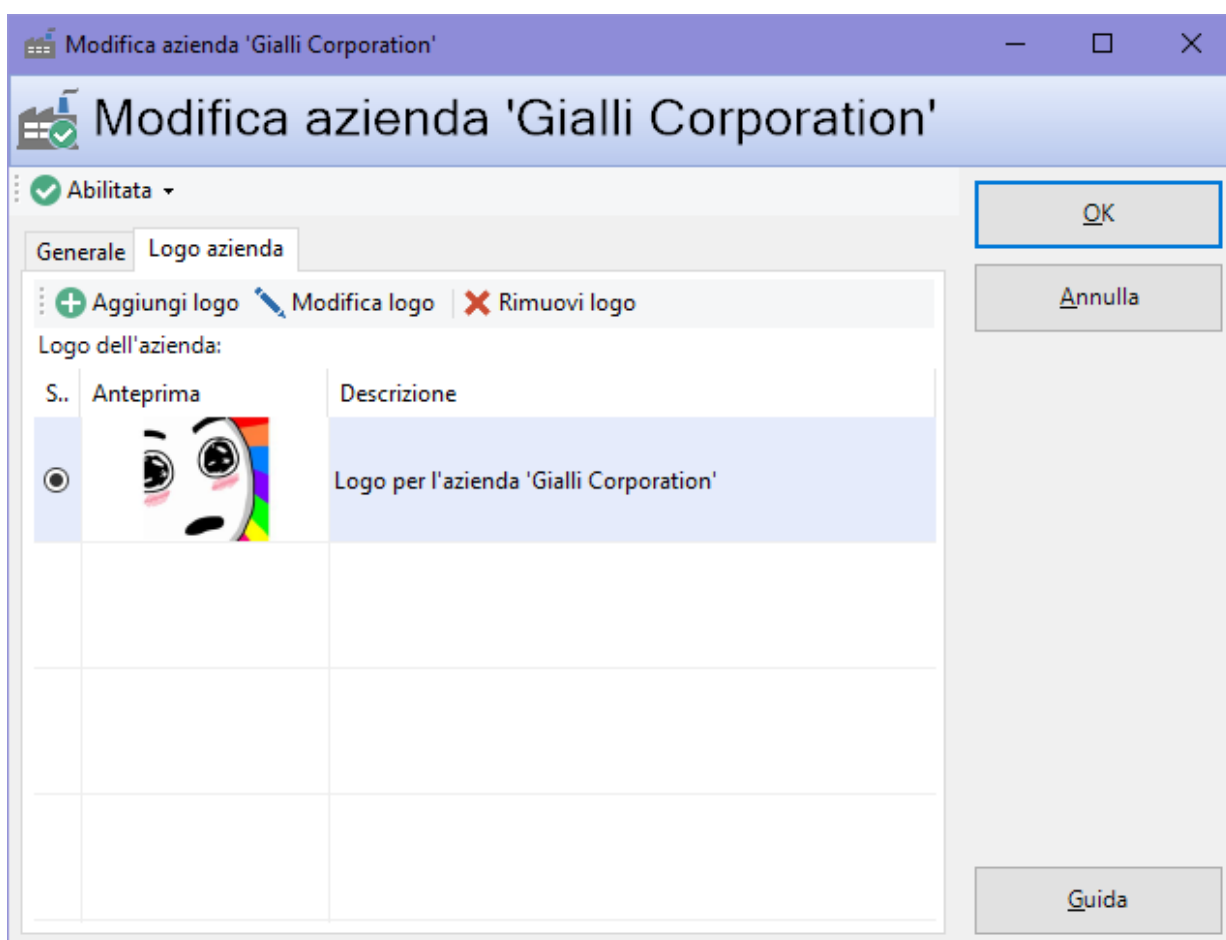

La scheda "Logo azienda" della finestra di proprietà dell'azienda si presenta come in figura:

Finestra di proprietà di un'azienda, scheda "Logo azienda"

Sono presenti i seguenti campi e controlli:

- Pulsante  **Aggiungi logo**: permette di scegliere un'immagine tra quelle nel proprio computer da usare come logo per l'azienda.
- Pulsante **Modifica logo**: consente di cambiare l'immagine e la descrizione del logo selezionato.
- Pulsante  **Rimuovi logo**: rimuove definitivamente l'immagine selezionata nell'elenco.
- Elenco loghi: all'interno della tabella dei loghi, l'utente può scegliere eventuali loghi già presenti o inseriti in precedenza.

2 I dipendenti

I dipendenti devono essere inseriti per ogni azienda in modo da poter compilare la tabella [6. Personale impiegato in mansioni ADR](#) presente nelle relative Relazioni ADR.

Per aggiungere un nuovo dipendente segui questa procedura:

1. Fai click sul pulsante  **Aggiungi**;
2. Seleziona la scheda **Anagrafica**;
3. Seleziona la voce **Dipendente**;
4. Conferma l'operazione facendo click sul pulsante **Aggiungi**.

Dopo la conferma comparirà la finestra di proprietà in cui sarà possibile inserire i dati anagrafici (vedi [Finestra di proprietà di un dipendente](#)).

2.1 Gestione dei dipendenti

Questa finestra permette di consultare l'elenco dei dipendenti presenti nel database o per una certa azienda ed eventualmente di modificarlo.

Gestione di tutti i dipendenti di tutte le aziende

Cognome	Nome	Stato	Codice fiscale	Mansioni	Indirizzi	Telefono	Cellulare	E-mail
Armpits Corporation								
 Ernesti	Guglielmo	Fuori sede		Destinatario; Scaricatore	Personale: Via delle Palme, 17 14012 Cagliari (CA) - Italia	010/4587458	333/468987	
Francesco Battagliò								
 Ernesti	Guglielmo	Fuori sede		Destinatario; Scaricatore	Personale: Via delle Palme, 17 14012 Cagliari (CA) - Italia	010/4587458	333/468987	
 Salvietta	Matteo	In sede		Riempitore	Personale: Corso Carlo Marx, 79 13789 Aosta (AO) - Italia	018/1234567	336/4834654	
 Scafroglia	Mario	In sede		Gestore di un contenitore...	Personale: Piazza Italia, 3 19000 Milano (MI) - Italia			mario.scafrogli...
 Sconte	Giuseppe	In sede		Trasportatore; Speditore	Personale: Piazza della Libertà, 2bis 15121 Alessandria (AL) - It...			
Pegasus C.								
 Di Maggio	Enrico	Esterno		Imballatore	Personale: Via Enrico Fermi, 45 17500 Ravenna (RA) - Italia			
Proteous Solutions								
 Lorenzi	Matteo	In sede		Caricatore	Personale: Via dell'Industria, 67 15000 Torino (TO) - Italia	07/254879		matteo.lorenzi...
Rossi Mario & Fratelli								
 Ernesti	Guglielmo	Fuori sede		Destinatario; Scaricatore	Personale: Via delle Palme, 17 14012 Cagliari (CA) - Italia	010/4587458	333/468987	

Finestra di gestione di tutti i dipendenti di tutte le aziende

Esistono tre modi per accedere alla finestra di gestione dei dipendenti:

- Fai click sulla freccia laterale del pulsante **Anagrafica** presente nella barra degli strumenti principale, quindi sulla voce **Gestione di tutti i dipendenti**;
- Nel pannello laterale **Anagrafica**, espandi il nodo di un'azienda quindi fai click sulla cartella **Dipendenti**;
- Dal menù **File**, seleziona la voce **Apri anagrafica** quindi **Gestione di tutti i dipendenti**.

L'utente ha a disposizione i seguenti pulsanti:

-  **Aggiungi**: permette di inserire un nuovo dipendente;
-  **Copia**: inserisce una copia del dipendente selezionato negli appunti di Windows per poterla successivamente incollare per un'altra azienda oppure per la stessa;
-  **Incolla**: crea una copia del dipendente che era stato inserito negli appunti di Windows;
-  **Elimina**: sposta nel cestino il dipendente selezionato;

-  **Proprietà:** mostra la finestra di proprietà per il dipendente selezionato (vedi [Finestra di proprietà di un dipendente](#)).

2.2 Finestra di proprietà di un dipendente

Tramite questa finestra è possibile modificare o visualizzare i dati del dipendente selezionato.

La finestra presenta tre schede:

- **Generale:** raccoglie i dati anagrafici del dipendente (vedi [Scheda "Generale"](#)).
- **Aziende:** permette di assegnare una o più aziende per cui lavora il dipendente (vedi [Scheda "Aziende"](#)).
- **Mansioni in azienda:** permette di assegnare una o più mansioni per cui è incaricato il dipendente (vedi [Scheda "Mansioni in azienda"](#)).

È possibile assegnare i seguenti stati al dipendente:

- **In sede:** il dipendente si trova attualmente nella sede aziendale. Nel caso in cui partecipasse ad un trasporto, lo stato verrà cambiato automaticamente in "Fuori sede", fino a quando il trasporto non sarà in stato "Terminato".
- **Fuori sede:** il dipendente è impegnato in un trasporto oppure non si trova nella sede aziendale per altri motivi (ad esempio causa corsi di formazione o altro). Nel caso in cui facesse parte di un trasporto, il suo stato sarà reimpostato "In sede" non appena il trasporto sarà in stato "Terminato".
- **Esterno:** il dipendente lavora per un'altra azienda. Questo stato non viene modificato automaticamente nel caso in cui partecipasse ai trasporti.
-  **Dimesso:** il dipendente non lavora più per nessuna delle aziende a cui era stato assegnato e viene inserito nel cestino. Non compare più nelle finestre di gestione o nell'albero e i suoi campi non sono più modificabili.
- **Nessuno stato** (predefinito): lo stato del dipendente non viene gestito automaticamente dal software.

2.2.1 Scheda "Generale"

La scheda "Generale" della finestra di proprietà del dipendente si presenta come in figura:

Finestra di proprietà di un dipendente, scheda "Generale"

Sono disponibili i seguenti campi:

- **Cognome** e **nome** (massimo 100 caratteri, obbligatorio): identificano il dipendente. Il dato compare nella Relazione ADR.
- **Codice fiscale** (massimo 30 caratteri). Il dato compare nella Relazione ADR.
- **Riquadro indirizzi**: consente di visualizzare e gestire gli indirizzi del dipendente. Sono presenti i seguenti pulsanti e controlli:
 - **Aggiungi**: permette di inserire un nuovo indirizzo con la descrizione specificata (per esempio, "Sede legale" o "Sede operativa");
 - **Gestione**: contiene alcuni comandi per gestire l'indirizzo attualmente selezionato:
 - **Elimina**: rimuove l'indirizzo attualmente selezionato;
 - **Rinomina**: permette di cambiare il testo dell'etichetta che rappresenta l'indirizzo selezionato.
 - **Indirizzo** (massimo 512 caratteri)
 - **Città** (massimo 100 caratteri)
 - **CAP** (massimo 10 caratteri)
 - **Sigla della provincia** (massimo 4 caratteri)
 - **Nazione** (massimo 30 caratteri)

- **Telefono** (massimo 50 caratteri)
- **Cellulare** (massimo 50 caratteri)
- **Contatto e-mail** (massimo 100 caratteri)
- **Lingua del dipendente** (a scelta tra quelle disponibili)

I valori dei campi **Cognome**, **Nome** e **Codice fiscale** vengono inseriti automaticamente all'interno della tabella [6. Personale impiegato in mansioni ADR](#) in fase di creazione della Relazione ADR.

2.2.2 Scheda "Aziende"

Permette di selezionare una o più aziende con cui il dipendente ha o ha avuto un rapporto di lavoro/collaborazione. Per ogni rapporto è possibile specificare la data di inizio, la data di fine e la formazione di base ricevuta in azienda relativa alle mansioni del dipendente.

La scheda "Aziende" della finestra di proprietà del dipendente si presenta come in figura:

Nome azienda	Stato	Partita IVA
<input type="checkbox"/> Albertazzi s.p.a.	Abilitata	78249945548
<input checked="" type="checkbox"/> Armpits Corporation	Abilitata	47845789
<input type="checkbox"/> Azienda Rossi	Abilitata	657334234
<input checked="" type="checkbox"/> Francesco Battagliò	Abilitata	78497979
<input type="checkbox"/> Gialli Corporation	Abilitata	897345234
<input type="checkbox"/> Pegasus C.	Abilitata	11212131
<input type="checkbox"/> Proteous Solutions	Abilitata	124535262
<input type="checkbox"/> Rosario e soci snc	Abilitata	2442352
<input checked="" type="checkbox"/> Rossi Mario & Fratelli	Abilitata	1311241234
<input type="checkbox"/> Sempronio & C.	Abilitata	14423414142
<input type="checkbox"/> Sempronio Progetti Ambientali	Abilitata	242534523
<input type="checkbox"/> Tizio Caio Sempronio	Abilitata	342341234
<input type="checkbox"/> Verdi s.r.l.	Abilitata	542845568

Finestra di proprietà di un dipendente, scheda "Aziende"

I dipendenti di un'azienda vengono inseriti automaticamente all'interno della tabella [6. Personale impiegato in mansioni ADR](#) in fase di creazione della Relazione ADR.

2.2.3 Scheda "Mansioni in azienda"

Permette di specificare una o più mansioni del dipendente.

La scheda "Mansioni in azienda" della finestra di proprietà del dipendente si presenta come in figura:

Ordine	Descrizione
<input type="checkbox"/> 1	Speditore
<input type="checkbox"/> 2	Trasportatore
<input checked="" type="checkbox"/> 3	Destinatario
<input type="checkbox"/> 4	Caricatore
<input type="checkbox"/> 5	Imballatore
<input type="checkbox"/> 6	Riempitore
<input type="checkbox"/> 7	Gestore di un contenitore-cisterna o di una cisterna mobile
<input checked="" type="checkbox"/> 8	Scaricatore

Finestra di proprietà di un dipendente, scheda "Mansioni in azienda"

I valori del campo **Mansioni in azienda** vengono inseriti automaticamente all'interno della tabella [6. Personale impiegato in mansioni ADR](#) in fase di creazione della Relazione ADR.

2.3 Formazione di un dipendente

La formazione deve essere inserita per ogni dipendente in modo da poter compilare la tabella [7. Registro formazione operatori](#) presente nelle relative Relazioni ADR.

Per aggiungere una nuova formazione segui questa procedura:

1. Fai click sul pulsante **Aggiungi**;
2. Seleziona la scheda **Anagrafica**;
3. Seleziona la voce **Formazione dipendente**;
4. Conferma l'operazione facendo click sul pulsante **Aggiungi**.

Dopo la conferma comparirà la finestra di proprietà in cui sarà possibile inserire i dati della formazione (vedi [Finestra di proprietà formazione del dipendente](#)).

Attenzione

La formazione può essere aggiunta solo se esiste almeno un dipendente nel database.

2.3.1 Gestione della formazione del dipendente

Questa finestra permette di consultare la formazione per un dipendente ed eventualmente di modificarla.

Gestione della formazione per il dipendente 'Ernesti Guglielmo' presso l'azienda 'Armpits Corporation'						
Gestione della formazione per il dipendente 'Ernesti Guglielmo' presso l'azienda 'Armpits C...						
Stato	Data di inizio	Data di fine	Dipendente	Aggiornamento	Contenuto	Durata
Abilitata						
 Abilitata	28/08/2019	31/08/2019	Ernesti Guglielmo		Patentino per muletti	120

Finestra di gestione della formazione di un dipendente selezionato dall'albero

Per aprire la finestra segui questa procedura:

1. Nel pannello laterale **Anagrafica**, espandi il nodo di un'azienda;
2. Espandi il nodo della cartella **Dipendenti**. Deve essere presente almeno un dipendente assegnato a quell'azienda;
3. Fai click su uno dei nodi dei dipendenti visualizzati dentro la cartella **Dipendenti**.

L'utente ha a disposizione i seguenti pulsanti:

-  **Aggiungi**: permette di inserire una nuova formazione;
-  **Taglia**: inserisce un riferimento alla formazione selezionata negli appunti di Windows per poterla successivamente spostare presso un altro dipendente;
-  **Copia**: inserisce una copia della formazione selezionata negli appunti di Windows per poterla successivamente incollare per un altro dipendente oppure per lo stesso;
-  **Incolla**: crea una copia della formazione che era stata inserita negli appunti di Windows; se l'utente aveva premuto  **Taglia** l'elemento sarà spostato nel nuovo dipendente selezionato.
-  **Elimina**: sposta nel cestino la formazione selezionata;
-  **Proprietà**: mostra la finestra di proprietà per la formazione selezionata (vedi [Finestra di proprietà formazione del dipendente](#)).

2.3.2 Finestra di proprietà formazione del dipendente

Tramite questa finestra è possibile modificare o visualizzare i dati della formazione del dipendente selezionata.

La finestra presenta due schede:

- **Generale**: raccoglie i dati principali della formazione del dipendente (vedi [Scheda "Generale"](#)).
- **Dipendente**: permette di assegnare il dipendente che ha svolto la formazione (vedi [Scheda "Dipendente"](#)).

È possibile assegnare i seguenti stati alla formazione del dipendente:

-  **Abilitata**: la formazione è effettivamente attiva;
-  **Bloccata**: le proprietà della formazione non sono modificabili;
-  **Eliminata**: la formazione viene inserita nel cestino e non compare più nelle finestre di gestione o nell'albero;
- **Nessuno stato** (predefinito): lo stato della formazione non viene gestito.

Scheda "Generale"

La scheda "Generale" della finestra di proprietà della formazione del dipendente si presenta come in figura:

Finestra di proprietà della formazione, scheda "Generale"

Sono disponibili i seguenti campi:

- **Data di inizio.** Il dato, oltre a comparire nella Relazione ADR, viene utilizzato per stabilire se inserire la formazione nella tabella oppure no.
- **Data di fine.** Il dato non compare nella Relazione ADR ma viene utilizzato per stabilire se inserire la formazione nella tabella oppure no.
- **Durata** (numerico, espresso in ore). Il dato compare nella Relazione ADR.
- **Aggiornamento** (massimo 1024 caratteri).
- **Contenuto formativo** (massimo 1024 caratteri). Il dato compare nella Relazione ADR.

I valori dei campi **Data di inizio**, **Durata** e **Contenuto formativo** vengono inseriti automaticamente all'interno della tabella [7. Registro formazione operatori](#) in fase di creazione della Relazione ADR solo nel caso in cui siano rispettati entrambi i seguenti criteri:

- la **Data di inizio** (se specificata) deve essere precedente o uguale alla **Data di fine esercizio** della Relazione e
- la **Data di fine** (se specificata) deve essere successiva o uguale alla **Data di inizio esercizio** della Relazione.

Se entrambe le date non sono state specificate, la formazione viene sempre inserita.

Scheda "Dipendente"

Permette di impostare il dipendente a cui si riferisce la formazione.

La scheda "Dipendente" della finestra di proprietà dell'imballaggio si presenta come in figura:

S..	Cognome	Nome	Stato
<input type="radio"/>	Di Maggio	Enrico	Esterno
<input checked="" type="radio"/>	Ernesti	Guglielmo	Fuori sede
<input type="radio"/>	Lorenzi	Matteo	In sede
<input type="radio"/>	Salvietta	Matteo	In sede
<input type="radio"/>	Scafroglia	Mario	In sede
<input type="radio"/>	Sconte	Giuseppe	In sede
<input type="radio"/>			
<input type="radio"/>			
<input type="radio"/>			
<input type="radio"/>			
<input type="radio"/>			
<input type="radio"/>			
<input type="radio"/>			
<input type="radio"/>			
<input type="radio"/>			
<input type="radio"/>			

Finestra di proprietà della formazione, scheda "Dipendente"

I valori dei campi **Cognome**, **Nome** e **Mansioni in azienda** vengono inseriti automaticamente all'interno della tabella [7. Registro formazione operatori](#) in fase di creazione della Relazione ADR.

3 Gli imballaggi ADR

Ogni azienda deve disporre di un certo numero di imballaggi ADR in cui inserire le materie pericolose durante il trasporto. I contenitori compaiono nella tabella [5. Imballaggi ADR](#) della Relazione ADR.

Per aggiungere un nuovo imballaggio ADR segui questa procedura:

1. Fai click sul pulsante  **Aggiungi**;
2. Seleziona la scheda **Anagrafica**;
3. Seleziona la voce **Imballaggio ADR**;
4. Conferma l'operazione facendo click sul pulsante **Aggiungi**.

Dopo la conferma comparirà la finestra di proprietà in cui sarà possibile inserire i dati tecnici (vedi [Finestra di proprietà di un imballaggio](#)).

3.1 Gestione degli imballaggi

Questa finestra permette di consultare l'elenco degli imballaggi presenti nel database o per una certa azienda ed eventualmente di modificarlo.

Gestione di tutti gli imballaggi ADR di tutte le aziende									
Identificativo	Stato	Tipo contenitore	Quantità	Unità	O.	Data omolog.	Data di acq.	Data di dis.	Descrizione
Francesco Battagliò									
 Pacco Bombola ZB125	In sede	Pacco di bombole	50,0	litro	<input checked="" type="checkbox"/>	01/08/2014	01/10/2019	n.d.	Pacco di bombole: insieme di bombole, colleg...
 TEST	Fuori sede	Imballaggi semplici	0	chilog...	<input type="checkbox"/>	n.d.	n.d.	n.d.	*
 TEST	Prenotato	Imballaggi semplici	0	chilog...	<input checked="" type="checkbox"/>	01/08/2019	01/08/2019	01/08/2019	*
Tizio Caio Sempronio									
 Prova		Fusto in plastica con cop...	12,0	litro	<input checked="" type="checkbox"/>	n.d.	17/05/2019	n.d.	Cisterna di prova
 TEST*		Fusto in plastica con cop...	12,1	chilog...	<input checked="" type="checkbox"/>	n.d.	n.d.	n.d.	Contenitore di prova
Verdi s.r.l.									
 Contenitore 1	In sede	Imballaggi combinati	10,0	chilog...	<input checked="" type="checkbox"/>	13/09/2017	01/09/2018	n.d.	
 Contenitore 2		Fusto in acciaio con cope...	8,0	litro	<input type="checkbox"/>	20/01/2010	20/09/2019	n.d.	

Finestra di gestione di tutti gli imballaggi di tutte le aziende

Esistono tre modi per accedere alla finestra di gestione degli imballaggi:

- Fai click sulla freccia laterale del pulsante **Anagrafica** presente nella barra degli strumenti principale, quindi sulla voce **Gestione di tutti gli imballaggi ADR**;
- Nel pannello laterale **Anagrafica**, espandi il nodo di un'azienda quindi fai click sulla cartella **Imballaggi ADR**;
- Dal menù **File**, seleziona la voce **Apri anagrafica** quindi **Gestione di tutti gli imballaggi ADR**.

L'utente ha a disposizione i seguenti pulsanti:

-  **Aggiungi**: permette di inserire un nuovo imballaggio;
-  **Taglia**: inserisce un riferimento all'imballaggio selezionato negli appunti di Windows per poterlo successivamente spostare presso un'altra azienda;
-  **Copia**: inserisce una copia dell'imballaggio selezionato negli appunti di Windows per poterlo successivamente incollare per un'altra azienda oppure per la stessa;
-  **Incolla**: crea una copia dell'imballaggio che era stato inserito negli appunti di Windows; se l'utente aveva premuto  **Taglia** l'elemento sarà spostato nella nuova azienda selezionata.

-  **Elimina:** sposta nel cestino l'imballaggio selezionato;
-  **Proprietà:** mostra la finestra di proprietà per l'imballaggio selezionato (vedi [Finestra di proprietà di un imballaggio](#)).

3.2 Finestra di proprietà di un imballaggio

Tramite questa finestra è possibile modificare o visualizzare i dati dell'imballaggio selezionato.

La finestra presenta due schede:

- **Generale:** raccoglie i dati tecnici dell'imballaggio (vedi [Scheda "Generale"](#)).
- **Aziende:** permette di assegnare l'azienda a cui appartiene l'imballaggio (vedi [Scheda "Aziende"](#)).

È possibile assegnare i seguenti stati all'imballaggio:

- **In sede:** l'imballaggio si trova attualmente nella sede aziendale. Nel caso in cui partecipasse ad un trasporto, lo stato verrà cambiato automaticamente in "Fuori sede", fino a quando il trasporto non sarà in stato "Terminato".
- **Prenotato:** l'imballaggio si trova attualmente nella sede aziendale ma è stato assegnato ad un trasporto che non è ancora partito. Gli imballaggi in questo stato non possono essere inclusi in più trasporti contemporaneamente.
- **Fuori sede:** l'imballaggio è impiegato in un trasporto oppure non si trova nella sede aziendale per altri motivi (ad esempio manutenzione o altro). Nel caso in cui facesse parte di un trasporto, il suo stato sarà reimpostato "In sede" non appena il trasporto sarà in stato "Terminato".
-  **DisMESSo:** l'imballaggio non fa più parte dei beni aziendali e viene inserito nel cestino. Non compare più nelle finestre di gestione o nell'albero e i suoi campi non sono più modificabili (tranne la "Data di dismissione").
- **Nessuno stato** (predefinito): lo stato dell'imballaggio non viene gestito automaticamente. Tutti i suoi campi sono liberamente modificabili.

3.2.1 Scheda "Generale"

La scheda "Generale" della finestra di proprietà dell'imballaggio ADR si presenta come in figura:

Modifica imballaggio ADR

In sede ▾

Generale Azienda

Identificativo:

Tipo:

Quantità Max: U.m.:

☒ Omologato Omologazione:

Acquisto: Dismissione:

Descrizione:

Pacco di bombole: insieme di bombole, collegate tra loro con un tubo collettore e trasportate come un insieme indissociabile. Il contenuto totale in acqua non può superare 3000 l; per i pacchi destinati al trasporto di gas tossici della classe 2 (gruppi iniziati con la lettera T in conformità alla 2.2.2.1.3), questa capacità è ridotta a 1000 l.

OK Annulla Guida

Finestra di proprietà di un imballaggio, scheda "Generale"

Sono disponibili i seguenti campi:

- **Identificativo** (massimo 50 caratteri, obbligatorio): codice univoco dell'imballaggio.
- **Tipo** (a scelta tra quelli disponibili). Il dato compare nella Relazione ADR.
- **Quantità massima** (numerico decimale): valore espresso in base all'unità di misura selezionata.
- **Unità di misura** (a scelta tra quelle disponibili).
- **Omologato**: contrassegna questo contenitore come omologato oppure no. Il dato compare nella Relazione ADR.
- **Data di omologazione**. L'anno di omologazione compare nella Relazione ADR.
- **Data di acquisto**. Il dato non compare nella Relazione ADR ma viene utilizzato per stabilire se inserire l'imballaggio nella tabella oppure no.
- **Data di dismissione** (solo stato **Dismesso** o **Nessuno stato**). Il dato non compare nella Relazione ADR ma viene utilizzato per stabilire se inserire l'imballaggio nella tabella oppure no.
- **Descrizione** (massimo 1024 caratteri). Il dato compare nella Relazione ADR.

I valori dei campi **Tipo**, **Omologato**, **Data di omologazione** e **Descrizione** vengono inseriti automaticamente all'interno della tabella [5. Imballaggi ADR](#) in fase di creazione della Relazione ADR solo nel caso in cui siano rispettati entrambi i seguenti criteri:

- la **Data di acquisto** (se specificata) deve essere precedente o uguale alla **Data di fine esercizio** della Relazione e

- la **Data di dismissione** (se specificata) deve essere successiva o uguale alla **Data di inizio esercizio** della Relazione.

Se entrambe le date non sono state specificate, l'imballaggio viene sempre inserito.

3.2.2 Scheda "Azienda"

Permette di impostare l'azienda a cui appartiene l'imballaggio ADR.

La scheda "Azienda" della finestra di proprietà dell'imballaggio si presenta come in figura:

Modifica imballaggio ADR

In sede ▾

Generale **Azienda**

Seleziona l'azienda di appartenenza:

S..	Nome azienda	Stato	Partita IVA
<input type="radio"/>	Albertazzi s.p.a.	Abilitata	78249945548
<input type="radio"/>	Armpits Corporation	Abilitata	47845789
<input type="radio"/>	Azienda Rossi	Abilitata	657334234
<input checked="" type="radio"/>	Francesco Battagliò	Abilitata	657334234
<input type="radio"/>	Gialli Corporation	Abilitata	897345234
<input type="radio"/>	Pegasus C.	Abilitata	11212131
<input type="radio"/>	Proteous Solutions	Abilitata	124535262
<input type="radio"/>	Rosario e soci snc	Abilitata	2442352
<input type="radio"/>	Rossi Mario & Fratelli	Abilitata	1311241234
<input type="radio"/>	Sempronio & C.	Abilitata	14423414142
<input type="radio"/>	Sempronio Progetti Ambientali	Abilitata	242534523
<input type="radio"/>	Tizio Caio Sempronio	Abilitata	342341234
<input type="radio"/>	Verdi s.r.l.	Abilitata	542845568

OK

Annulla

Guida

Pacco di bombole: insieme di bombole, collegate tra loro con un tubo collettore e trasportate come un insieme indissociabile. Il contenuto totale in acqua non può superare 3000 l; per i pacchi destinati al trasporto di gas tossici della classe 2 (gruppi iniziati con la lettera T in conformità alla 2.2.2.1.3), questa capacità è ridotta a 1000 l.

Finestra di proprietà di un imballaggio, scheda "Azienda"

4 I consulenti

I consulenti devono essere inseriti in modo da poter compilare le relative Relazioni ADR per le aziende a cui sono stati assegnati. Le informazioni sul consulente compaiono nei riquadri [2. Dati impresa](#) e [13. Firma](#) della Relazione ADR.

Per aggiungere un nuovo consulente segui questa procedura:

- 1. Fai click sul pulsante  **Aggiungi**;
- 2. Seleziona la scheda **Anagrafica**;
- 3. Seleziona la voce **Consulente**;
- 4. Conferma l'operazione facendo click sul pulsante **Aggiungi**.

Dopo la conferma comparirà la finestra di proprietà in cui sarà possibile inserire i dati anagrafici (vedi [Finestra di proprietà di un consulente](#)).

Attenzione
Occorre aggiungere almeno un'azienda e almeno un consulente prima di qualsiasi altro elemento.

4.1 Gestione dei consulenti

Questa finestra permette di consultare l'elenco dei consulenti presenti nel database o per una certa azienda ed eventualmente di modificarlo.

Gestione di tutti i consulenti di tutte le aziende											
Cognome	Nome	Stato	Partita IVA	CFP	CFP rilasciato da	Data rilascio	Data scade...	Indirizzi	Telefono	Fax	E-mail
Albertazzi s.p.a.											
 Cancelli	Ernesto	Abilitato	78954521929	62562	Motorizzazione ...	12/11/1998	12/11/2028	Sede legale: Via del Cubo, 76 19100 ...	334/789456		ernesto.cancelli...
 Verdi	Luigi	Bloccato	12312321312	2323232	Comune di Tori...	12/07/1994	04/11/2044	Sede legale: Via Mazzini, 11 11000 T...	010/141414		luigi.verdi@libe...
Armpits Corporation											
 Lavori	Stefano	Abilitato	156265764	78972	Comune di Mil...	15/07/2007	15/07/2027	Sede legale: Via dell'Ornitorinco, 22...	336/3678945		stefano.lavori@...
 Volpe	Ambrosio		12312321312	2323232	Comune di Pan...	12/07/2014	07/11/2019	Sede legale: Via Mazzini 11 11256 P...	343/458489		volpe.a@gmail...
Azienda Rossi											
 Mercurio	Federico	Abilitato	789542216	73568734	Comune di Roma	30/10/2015	30/10/2025	Sede legale: Piazza Aicardi, 45 1900...	010/7856432	010/7856432	federico.m@ros...
 Verdone	Ernesto		4523565	87786	Comune di Mil...	07/07/2015	07/07/2025	Sede legale: Via Monza, 59 10000 M...	011/894567		ernesto@verdo...
Pegasus C.											
 De Pretis	Roberto Maria	Abilitato	8245658725	88843265	Comune di Ver...	25/12/2018	25/12/2028	Sede legale: Largo Colombo, 78 14...	034/45294459		roberto.maria@...
 Ravanelli	Antonella		457895225	6532576	Comune di Co...	15/03/1999	15/03/2019	Sede legale: Via XX Settembre, 57 1...	045/369879		antonella@rava...
Proteous Solutions											
 Argenti	Filippo		128799540	2458497	Comune di Fire...	07/04/1966	07/04/1998	Sede legale: Via Dante Alighieri, 7 1...	077/07041300		filippo.argenti...
 Rattazzi	Ulisse	Abilitato	57637757676	45987862	Comune di Mo...	22/10/2018	22/10/2028	Sede legale: Via dell'Industria, 52 16...	326/46287508		
Rosario e soci snc											
 De Rossi	Antonio	Abilitato	56245256246	76333356	Comune di Cal...	11/05/2017	11/05/2027	Sede legale: Via Cavour, 88 14789 C...	0789/3345345		antonio.derossi...
 Romano	Augusto		65345764	85675	Comune di Roma	12/12/1999	12/12/2019	Sede legale: Via del Pellegrino, 15 1...			augusto.roman...
Sempronio & C.											
 Bianchi	Luigi		19398240	128	Comune di Mil...	01/01/2010	01/01/2020	Sede legale: Via Dante, 18 10100 Mil...	010/2501458		luigi.bianchi@g...
Sempronio Progetti Ambientali											
 Dandolo	Enrico	Abilitato	56562652725	432763	Comune di Ven...	12/03/2016	12/03/2026	Sede legale: Calle dei Silvestri, 15 15...	015/42334563		enrico.dandolo...
Verdi s.r.l.											
 Caio Luigi	Rossi	Abilitato	78458949	564245	Comune di Roma	12/07/1998	20/07/2020	Sede legale: Piazza Garibaldi, 15 190...	01/45878950		

Finestra di gestione di tutti i consulenti di tutte le aziende

Esistono tre modi per accedere alla finestra di gestione dei consulenti:

- Fai click sulla freccia laterale del pulsante **Anagrafica** presente nella barra degli strumenti principale, quindi sulla voce **Gestione di tutti i consulenti**;
- Nel pannello laterale **Anagrafica**, espandi il nodo di un'azienda quindi fai click sulla cartella **Consulenti**;
- Dal menù **File**, seleziona la voce **Apri anagrafica** quindi **Gestione di tutti i consulenti**.

L'utente ha a disposizione i seguenti pulsanti:

-  **Aggiungi**: permette di inserire un nuovo consulente;
-  **Copia**: inserisce una copia del consulente selezionato negli appunti di Windows per poterla successivamente incollare per un'altra azienda oppure per la stessa;
-  **Incolla**: crea una copia del consulente che era stato inserito negli appunti di Windows;
-  **Elimina**: sposta nel cestino il consulente selezionato;
-  **Proprietà**: mostra la finestra di proprietà per il consulente selezionato (vedi [Finestra di proprietà di un consulente](#)).

4.2 Finestra di proprietà di un consulente

Tramite questa finestra è possibile modificare o visualizzare i dati del consulente selezionato.

La finestra presenta due schede:

- **Generale**: raccoglie i dati anagrafici del consulente (vedi [Scheda "Generale"](#)).
- **Aziende**: permette di assegnare una o più aziende per cui lavora il consulente (vedi [Scheda "Aziende"](#)).

È possibile assegnare i seguenti stati al consulente:

-  **Abilitato**: il consulente è attualmente in servizio;
-  **Bloccato**: le proprietà del consulente non sono modificabili;
-  **Eliminato**: il consulente viene inserito nel cestino e non compare più nelle finestre di gestione o nell'albero;
- **Nessuno stato** (predefinito): lo stato del consulente non viene gestito.

4.2.1 Scheda "Generale"

La scheda "Generale" della finestra di proprietà del dipendente si presenta come in figura:

Modifica consulente 'Bianchi'

Nessuno stato ▾

Generale Aziende

Cognome:

Nome:

P. IVA:

CFP

Numero Certificato: Rilasciato da:

Data di rilascio: Data di scadenza:

Indirizzi

Sede legale Sede operativa Personale + Aggiungi ▾ ⚙ Gestione ▾

Indirizzo:

Città: CAP: Prov.:

Nazione:

Tel.: Fax:

E-mail:

Sito:

OK

Annulla

Guida

Finestra di proprietà di un consulente, scheda "Generale"

Sono disponibili i seguenti campi:

- **Cognome e nome** (massimo 100 caratteri, obbligatorio): identificano il consulente.
- **Partita IVA** (massimo 11 caratteri).
- **Numero certificato** (massimo 50 caratteri).
- **Ente di rilascio** (massimo 50 caratteri).
- **Data di rilascio del certificato.**
- **Data di scadenza del certificato.**
- **Riquadro indirizzi:** consente di visualizzare e gestire gli indirizzi del consulente. Sono presenti i seguenti pulsanti e controlli:
 - **Aggiungi:** permette di inserire un nuovo indirizzo con la descrizione specificata (per esempio, "Sede legale" o "Sede operativa");
 - **Gestione:** contiene alcuni comandi per gestire l'indirizzo attualmente selezionato:
 - **Elimina:** rimuove l'indirizzo attualmente selezionato;
 - **Rinomina:** permette di cambiare il testo dell'etichetta che rappresenta l'indirizzo selezionato.
 - **Indirizzo** (massimo 512 caratteri).
 - **Città** (massimo 100 caratteri).
 - **CAP** (massimo 10 caratteri).

- **Sigla della provincia** (massimo 4 caratteri).
- **Nazione** (massimo 30 caratteri).
- **Telefono** (massimo 50 caratteri).
- **Fax** (massimo 50 caratteri).
- **Contatto e-mail** (massimo 100 caratteri).
- **Sito internet del consulente** (massimo 255 caratteri).

4.2.2 Scheda "Aziende"

Permette di selezionare una o più aziende con cui il consulente ha o ha avuto una collaborazione. Per ogni collaborazione è possibile specificare la data di inizio, la data di fine e se si tratta di un consulente interno o esterno.

La scheda "Aziende" della finestra di proprietà del dipendente si presenta come in figura:

Modifica consulente 'Bianchi'

Nessuno stato ▾

Generale **Aziende**

Seleziona le aziende assegnate:

Nome azienda	Stato	Partita IVA
<input type="checkbox"/> Albertazzi s.p.a.	Abilitata	78249945548
<input type="checkbox"/> Armpits Corporation	Abilitata	47845789
<input type="checkbox"/> Azienda Rossi	Abilitata	657334234
<input type="checkbox"/> Francesco Battagliò	Abilitata	657334234
<input type="checkbox"/> Gialli Corporation	Abilitata	897345234
<input type="checkbox"/> Pegasus C.	Abilitata	11212131
<input type="checkbox"/> Proteous Solutions	Abilitata	124535262
<input type="checkbox"/> Rosario e soci snc	Abilitata	2442352
<input type="checkbox"/> Rossi Mario & Fratelli	Abilitata	1311241234
<input checked="" type="checkbox"/> Sempronio & C.	Abilitata	14423414142
<input type="checkbox"/> Sempronio Progetti Ambientali	Abilitata	242534523
<input type="checkbox"/> Tizio Caio Sempronio	Abilitata	342341234
<input type="checkbox"/> Verdi s.r.l.	Abilitata	542845568

OK

Annulla

Guida

Finestra di proprietà di un consulente, scheda "Aziende"

5 I veicoli

Ogni azienda deve disporre di un certo numero di veicoli in cui inserire gli imballaggi ADR utilizzati durante il trasporto delle merci pericolose. I veicoli compaiono nella tabella [4. Veicoli](#) della Relazione ADR.

Per aggiungere un nuovo veicolo segui questa procedura:

1. Fai click sul pulsante  **Aggiungi**;
2. Seleziona la scheda **Anagrafica**;
3. Seleziona la voce **Veicolo**;
4. Conferma l'operazione facendo click sul pulsante **Aggiungi**.

Dopo la conferma comparirà la finestra di proprietà in cui sarà possibile inserire i dati tecnici (vedi [Finestra di proprietà di un veicolo](#)).

5.1 Gestione dei veicoli

Questa finestra permette di consultare l'elenco dei veicoli presenti nel database o per una certa azienda ed eventualmente di modificarlo.

Gestione di tutti i veicoli per l'azienda 'Francesco Battagliò'								
Targa	Identificativo	Stato	Tipo veicolo	Marca	Data imma...	Primo utili...	Dismissione	Descrizione
Francesco Battagliò								
 AL418EG	AL418EG	In sede	Veicolo chiuso	Iveco	04/06/2019	28/06/2019	19/07/2019	Prova

Finestra di gestione di tutti i veicoli di un'azienda selezionata nell'albero

Esistono tre modi per accedere alla finestra di gestione dei veicoli:

- Fai click sulla freccia laterale del pulsante **Anagrafica** presente nella barra degli strumenti principale, quindi sulla voce **Gestione di tutti i veicoli**;
- Nel pannello laterale **Anagrafica**, espandi il nodo di un'azienda quindi fai click sulla cartella **Veicoli**;
- Dal menù **File**, seleziona la voce **Apri anagrafica** quindi **Gestione di tutti i veicoli**.

L'utente ha a disposizione i seguenti pulsanti:

-  **Aggiungi**: permette di inserire un nuovo veicolo;
-  **Taglia**: inserisce un riferimento al veicolo selezionato negli appunti di Windows per poterlo successivamente spostare presso un'altra azienda;
-  **Copia**: inserisce una copia del veicolo selezionato negli appunti di Windows per poterlo successivamente incollare per un'altra azienda oppure per la stessa;
-  **Incolla**: crea una copia del veicolo che era stato inserito negli appunti di Windows; se l'utente aveva premuto  **Taglia** l'elemento sarà spostato nella nuova azienda selezionata.
-  **Elimina**: sposta nel cestino il veicolo selezionato;
-  **Proprietà**: mostra la finestra di proprietà per il veicolo selezionato (vedi [Finestra di proprietà di un veicolo](#)).

5.2 Finestra di proprietà di un veicolo

Tramite questa finestra è possibile modificare o visualizzare i dati del veicolo selezionato.

La finestra presenta due schede:

- **Generale:** raccoglie i dati tecnici del veicolo (vedi [Scheda "Generale"](#)).
- **Aziende:** permette di assegnare l'azienda a cui appartiene il veicolo (vedi [Scheda "Azienda"](#)).

È possibile assegnare i seguenti stati al veicolo:

- **In sede:** il veicolo si trova attualmente nella sede aziendale. Nel caso in cui partecipasse ad un trasporto, lo stato verrà cambiato automaticamente in "Fuori sede", fino a quando il trasporto non sarà in stato "Terminato".
- **Prenotato:** il veicolo si trova attualmente nella sede aziendale ma è stato assegnato ad un trasporto che non è ancora partito. I veicoli in questo stato non possono essere inclusi in più trasporti contemporaneamente.
- **Fuori sede:** il veicolo è impiegato in un trasporto oppure non si trova nella sede aziendale per altri motivi (ad esempio revisione o altro). Nel caso in cui facesse parte di un trasporto, il suo stato sarà reimpostato "In sede" non appena il trasporto sarà in stato "Terminato".
-  **Dismesso:** il veicolo non fa più parte dei beni aziendali e viene inserito nel cestino. Non compare più nelle finestre di gestione o nell'albero e i suoi campi non sono più modificabili (tranne la "Data di dismissione").
- **Nessuno stato** (predefinito): lo stato del veicolo non viene gestito automaticamente. Tutti i suoi campi sono liberamente modificabili.

5.2.1 Scheda "Generale"

La scheda "Generale" della finestra di proprietà del veicolo si presenta come in figura:

Modifica veicolo

In sede ▾

Generale Azienda

Targa: AL418EG

Identificativo: AL418EG

Tipo: Veicolo chiuso ▾

Marca: Iveco Immatricolazione: 04/06/2019 ▾

Acquisto: 28/06/2019 ▾ Dismissione: 19/07/2019 ▾

Descrizione: Furgone aziendale

OK

Annulla

Nella scheda di proprietà l'indicazione di "Veicolo" è riferita all'unità di trasporto ai sensi dell'ADR definita come:
 -Unità di trasporto, un veicolo a motore senza rimorchio o un insieme costituito da un veicolo a motore ed un rimorchio ad esso agganciato;
 Unità di trasporto, un veicolo, un vagone, un contenitore, un contenitore-cisterna,

Guida

Finestra di proprietà di un veicolo, scheda "Generale"

Sono disponibili i seguenti campi:

- **Targa** (massimo 10 caratteri).
- **Identificativo** (massimo 50 caratteri, obbligatorio): codice univoco del veicolo. Il dato compare nella Relazione ADR.
- **Tipo** (a scelta tra quelli disponibili). Il dato compare nella Relazione ADR.
- **Marca** (massimo 150 caratteri). Il dato compare nella Relazione ADR.
- **Data di immatricolazione**. L'anno di immatricolazione compare nella Relazione ADR.
- **Data di acquisto**. Il dato non compare nella Relazione ADR ma viene utilizzato per stabilire se inserire il veicolo nella tabella oppure no.
- **Data di dismissione** (solo stato **Dismesso** o **Nessuno stato**). Il dato non compare nella Relazione ADR ma viene utilizzato per stabilire se inserire il veicolo nella tabella oppure no.
- **Descrizione** (massimo 1024 caratteri). Il dato compare nella Relazione ADR.

I valori dei campi **Identificativo**, **Tipo**, **Marca**, **Data di immatricolazione** e **Descrizione** vengono inseriti automaticamente all'interno della tabella [4. Veicoli](#) in fase di creazione della Relazione ADR solo nel caso in cui siano rispettati entrambi i seguenti criteri:

- la **Data di acquisto** (se specificata) deve essere precedente o uguale alla **Data di fine esercizio** della Relazione e
- la **Data di dismissione** (se specificata) deve essere successiva o uguale alla **Data di inizio esercizio** della Relazione.

Se entrambe le date non sono state specificate, il veicolo viene sempre inserito.

5.2.2 Scheda "Azienda"

Permette di impostare l'azienda a cui appartiene il veicolo.

La scheda "Azienda" della finestra di proprietà del veicolo si presenta come in figura:

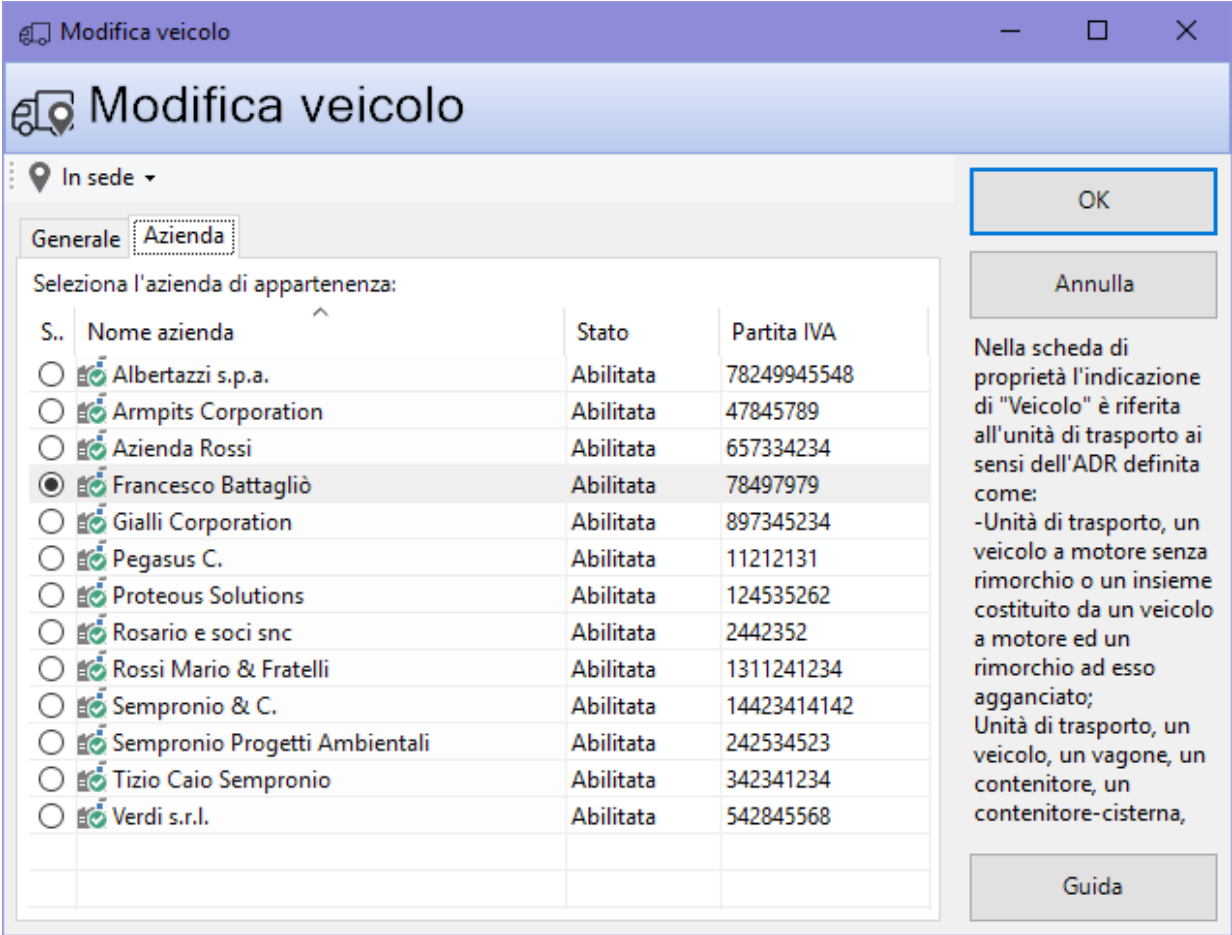

Finestra di proprietà di un veicolo, scheda "Azienda"

Parte

V

V

Eventi

Durante l'attività di un'azienda possono accadere vari eventi, da riportare nella documentazione generata dal software.

Gli eventi

Per poter svolgere il loro lavoro, le aziende dispongono di alcuni mezzi, quali:

- Gli imballaggi ADR, che contengono le sostanze pericolose durante i trasporti e compaiono nelle Relazioni ADR. Per maggiori informazioni sulla loro gestione, vedi [Gli imballaggi ADR](#).
- I veicoli, che trasportano gli imballaggi ADR, anch'essi menzionati nelle Relazioni ADR. Per ulteriori informazioni, vedi [I veicoli](#).

I trasporti

Una menzione a parte meritano i dipendenti e i consulenti, in quanto possono essere assegnati a più aziende:

- I dipendenti possono essere impiegati in più aziende, partecipano ai trasporti e sono riportati nelle Relazioni ADR. Per maggiori informazioni sulla loro gestione, vedi [I dipendenti](#).
- I consulenti si occupano di redigere i documenti e gestire le aziende a cui sono stati assegnati; sono illustrati nella sezione [I consulenti](#).

1 I controlli documentali

Il consulente può effettuare dei controlli interni per un'azienda particolare. I controlli sono inseriti nella tabella [9. Controlli documentali/prassi e procedure](#) della Relazione ADR.

Per aggiungere un nuovo controllo documentale segui questa procedura:

1. Fai click sul pulsante  **Aggiungi**;
2. Seleziona la scheda **Eventi**;
3. Seleziona la voce **Controllo documentale**;
4. Conferma l'operazione facendo click sul pulsante **Aggiungi**.

Dopo la conferma comparirà la finestra di proprietà in cui sarà possibile inserire i dati (vedi [Finestra di proprietà di un controllo documentale](#)).

1.1 Gestione dei controlli documentali

Questa finestra permette di consultare l'elenco dei controlli documentali presenti nel database o per una certa azienda ed eventualmente di modificarlo.

Gestione di tutti i controlli documentali di tutte le aziende			
Rif. Prassi/procedura	Stato	Data	Note
Armpits Corporation			
 Proc. 789/bis	Terminato	10/04/2019	Effettuare il controllo di cui sopra.
 Prassi 68/2019	In preparazione	26/05/2019	Vedere modulo allegato alla prassi.
Rosario e soci snc			
 Verifica ambientale dgls. 48/2014	Bloccato	10/04/2019	Artt. 45-49.
 Controllo di pag. 95, proc. 635/2018	In preparazione	10/04/2019	Verifica delle misure di sicurezza
Rossi Mario & Fratelli			
 Proc. 894/ter	In preparazione	10/04/2019	Effettuare il controllo del punto b)
Sempronio Progetti Ambientali			
 Anomalia 2894		10/04/2019	Assegnazione incarichi manutentori
Tizio Caio Sempronio			
 Prassi 123/2017	Terminato	10/04/2019	Verifica posizionamento della segnaletica

Finestra di gestione di tutti i controlli documentali di tutte le aziende

Esistono tre modi per accedere alla finestra di gestione dei controlli documentali:

- Fai click sul pulsante **Eventi** presente nella barra degli strumenti principale, quindi sulla voce **Gestione di tutti i controlli documentali**;
- Nel pannello laterale **Eventi**, espandi il nodo di un'azienda quindi fai click sulla cartella **Controlli documentali**;
- Dal menù **File**, seleziona la voce **Apri eventi** quindi **Gestione di tutti i controlli documentali**.

L'utente ha a disposizione i seguenti pulsanti:

-  **Aggiungi**: permette di inserire un nuovo controllo;
-  **Taglia**: inserisce un riferimento al controllo selezionato negli appunti di Windows per poterlo successivamente spostare presso un'altra azienda;
-  **Copia**: inserisce una copia del controllo selezionato negli appunti di Windows per poterlo successivamente incollare per un'altra azienda oppure per la stessa;
-  **Incolla**: crea una copia del controllo che era stato inserito negli appunti di Windows; se l'utente aveva premuto  **Taglia** l'elemento sarà spostato nella nuova azienda selezionata.

-  **Elimina:** sposta nel cestino il controllo selezionato;
-  **Proprietà:** mostra la finestra di proprietà per il controllo selezionato (vedi [Finestra di proprietà di un controllo documentale](#)).

1.2 Finestra di proprietà di un controllo documentale

Tramite questa finestra è possibile modificare o visualizzare i dati del controllo documentale selezionato.

La finestra presenta tre schede:

- **Generale:** raccoglie i dati anagrafici del controllo documentale (vedi [Scheda "Generale"](#)).
- **Azienda:** permette di assegnare l'azienda a cui fa riferimento il controllo documentale (vedi [Scheda "Azienda"](#)).
- **Consulente:** permette di attribuire il consulente che ha effettuato il controllo documentale (vedi [Scheda "Consulente"](#)).

È possibile assegnare i seguenti stati al controllo documentale:

- **In preparazione:** il consulente non ha ancora finito di effettuare il controllo;
-  **Terminato:** il controllo documentale è stato completato ed è attualmente valido;
-  **Bloccato:** le proprietà del controllo documentale non sono modificabili;
-  **Eliminato:** il controllo documentale viene inserito nel cestino e non compare più nelle finestre di gestione o nell'albero;
- **Nessuno stato** (predefinito): lo stato del controllo documentale non viene gestito.

1.2.1 Scheda "Generale"

La scheda "Generale" della finestra di proprietà del controllo documentale si presenta come in figura:

Finestra di proprietà di un controllo documentale, scheda "Generale"

Sono disponibili i seguenti campi:

- **Data di svolgimento del controllo** (obbligatorio). Il dato, oltre a comparire nella Relazione ADR, viene utilizzato per stabilire se inserire il controllo documentale nella tabella oppure no.
- **Rif. prassi/procedure** (massimo 255 caratteri, obbligatorio). Il dato compare nella Relazione ADR.
- **Note** (massimo 255 caratteri). Il dato compare nella Relazione ADR.
- **Lingua** (a scelta tra quelle disponibili).

I valori dei campi **Data**, **Rif. prassi/procedure** e **Note** vengono inseriti automaticamente all'interno della tabella [9. Controlli documentali/prassi e procedure](#) in fase di creazione della Relazione ADR solo nel caso in cui siano rispettati entrambi i seguenti criteri:

- lo **Stato** non deve essere **Bloccato** o **Eliminato** e
- la **Data** (se specificata) deve essere precedente o uguale alla **Data di fine esercizio** della Relazione e successiva o uguale alla **Data di inizio esercizio** della Relazione.

Se la data non è stata specificata, il controllo documentale viene sempre inserito.

1.2.2 Scheda "Azienda"

Permette di impostare l'azienda a cui appartiene il controllo documentale.

La scheda "Azienda" della finestra di proprietà del controllo documentale si presenta come in figura:

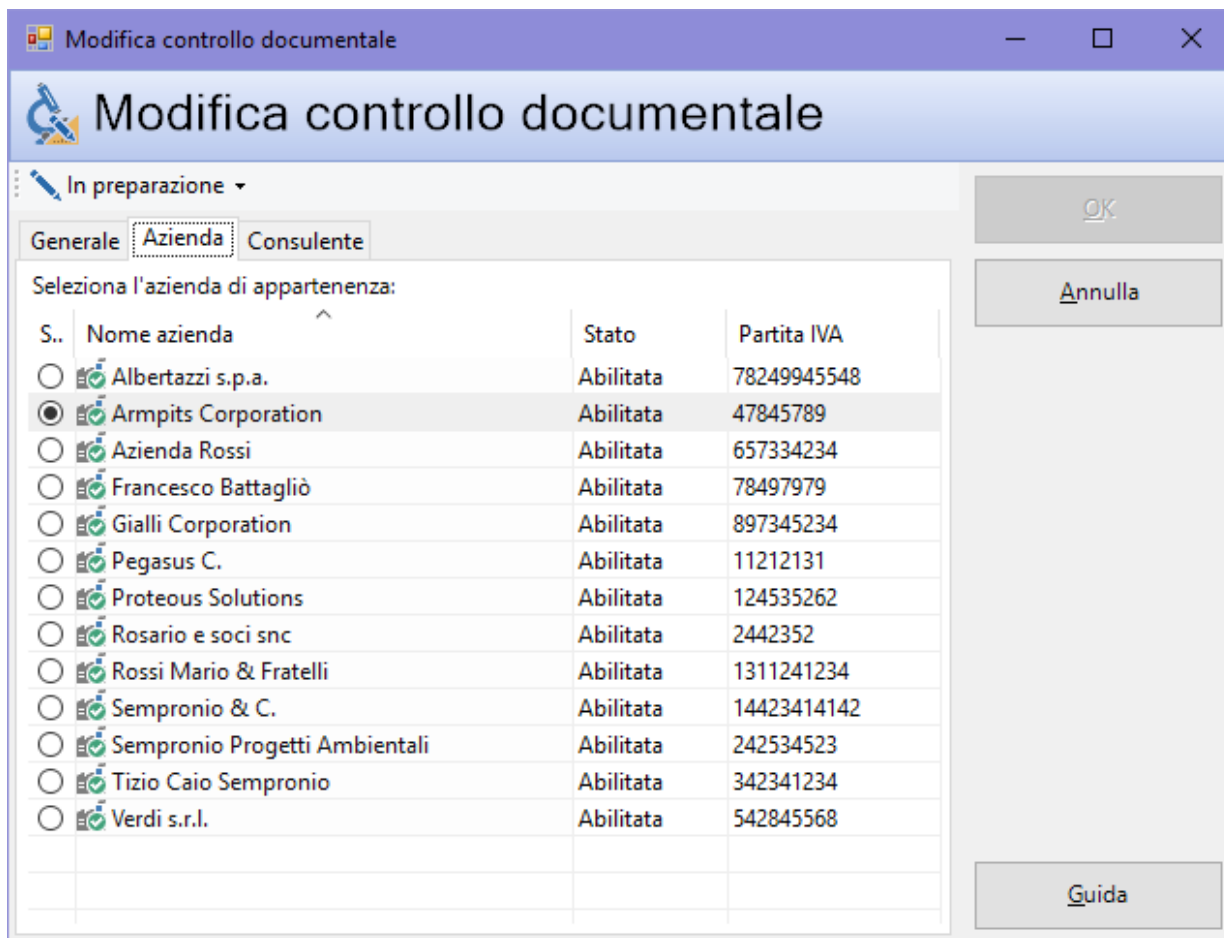

Modifica controllo documentale

In preparazione ▾

Generale Azienda Consulente

Seleziona l'azienda di appartenenza:

S.	Nome azienda	Stato	Partita IVA
<input type="radio"/>	Albertazzi s.p.a.	Abilitata	78249945548
<input checked="" type="radio"/>	Armpits Corporation	Abilitata	47845789
<input type="radio"/>	Azienda Rossi	Abilitata	657334234
<input type="radio"/>	Francesco Battagliò	Abilitata	78497979
<input type="radio"/>	Gialli Corporation	Abilitata	897345234
<input type="radio"/>	Pegasus C.	Abilitata	11212131
<input type="radio"/>	Proteous Solutions	Abilitata	124535262
<input type="radio"/>	Rosario e soci snc	Abilitata	2442352
<input type="radio"/>	Rossi Mario & Fratelli	Abilitata	1311241234
<input type="radio"/>	Sempronio & C.	Abilitata	14423414142
<input type="radio"/>	Sempronio Progetti Ambientali	Abilitata	242534523
<input type="radio"/>	Tizio Caio Sempronio	Abilitata	342341234
<input type="radio"/>	Verdi s.r.l.	Abilitata	542845568

OK

Annulla

Guida

Finestra di proprietà di un controllo documentale, scheda "Azienda"

1.2.3 Scheda "Consulente"

Permette di impostare il consulente che ha effettuato il controllo documentale.

La scheda "Consulente" della finestra di proprietà del controllo documentale si presenta come in figura:

Modifica controllo documentale

Modifica controllo documentale

In preparazione ▾

Generale Azienda **Consulente**

Seleziona il consulente di appartenenza:

S..	Cognome	Nome	Stato
<input type="radio"/>	Argenti	Filippo	
<input type="radio"/>	Bianchi	Luigi	
<input type="radio"/>	Caio Luigi	Rossi	Abilitato
<input type="radio"/>	Cancelli	Ernesto	Abilitato
<input checked="" type="radio"/>	Dandolo	Enrico	Abilitato
<input type="radio"/>	De Pretis	Roberto Maria	Abilitato
<input type="radio"/>	De Rossi	Antonio	Abilitato
<input type="radio"/>	Lavori	Stefano	Abilitato
<input type="radio"/>	Mercurio	Federico	Abilitato
<input type="radio"/>	Rattazzi	Ulisse	Abilitato
<input type="radio"/>	Ravanelli	Antonella	
<input type="radio"/>	Romano	Augusto	
<input type="radio"/>	Verdi	Luigi	
<input type="radio"/>	Verdi	Luigi	Bloccato
<input type="radio"/>	Verdone	Ernesto	

OK

Annulla

Guida

Finestra di proprietà di un controllo documentale, scheda "Consulente"

2 Gli eventi particolari

Qualora si verificano degli eventi eccezionali, è possibile inserirli nel database. Questi eventi saranno disponibili nella tabella [10. Incidenti/Emergenze/Sanzioni](#) della Relazione ADR.

Per aggiungere un nuovo controllo documentale segui questa procedura:

1. Fai click sul pulsante  **Aggiungi**;
2. Seleziona la scheda **Eventi**;
3. Seleziona la voce **Evento particolare**;
4. Conferma l'operazione facendo click sul pulsante **Aggiungi**.

Dopo la conferma comparirà la finestra di proprietà in cui sarà possibile inserire i dati (vedi [Finestra di proprietà di un evento particolare](#)).

2.1 Gestione degli eventi particolari

Questa finestra permette di consultare l'elenco degli eventi particolari presenti nel database o per una certa azienda ed eventualmente di modificarlo.

Gestione di tutti gli eventi particolari di tutte le aziende

Gestione di tutti gli eventi particolari di tutte le aziende						
Tipologia	Stato	Data	Luogo	Dinamica	Conseguenze	
Francesco Battaglio						
 Sanzione	Terminato	10/02/2019	Provincia di Cuneo	Multa da parte della Polizia Stradale	Verbale da 450 euro	
 Incidente	In preparazione	15/10/2019	Stabilimento di Latina	Rottura impianto di refrigerazione	Bonifica da perdita sostanze pericolose.	
Gialli Corporation						
 Incidente	In preparazione	10/02/2019	Galleria km 147 A26	Rovesciamento rimorchio	Sversamento liquidi	
Rossi Mario & Fratelli						
 Sanzione	In preparazione	10/02/2019	Via Garibaldi 15, Roma	Multa da parte dei vigili urbani per divieto di sosta	Verbale da 50 euro	
 Incidente		22/05/2019	Svincolo A4-A7	Rovesciamento del carico	Intervento vigili del fuoco e polizia stradale	
Sempronio & C.						
 Emergenza	Terminato	17/04/2019	Stabilimento Milano	Lieve perdita di gas	Intervento pompieri; risolto in 30 minuti.	

Finestra di gestione di tutti gli eventi particolari di tutte le aziende

Esistono tre modi per accedere alla finestra di gestione degli eventi particolari:

- Fai click sul pulsante **Eventi** presente nella barra degli strumenti principale, quindi sulla voce **Gestione di tutti gli eventi particolari**;
- Nel pannello laterale **Eventi**, espandi il nodo di un'azienda quindi fai click sulla cartella **Eventi particolari**;
- Dal menù **File**, seleziona la voce **Apri eventi** quindi **Gestione di tutti i gli eventi particolari**.

L'utente ha a disposizione i seguenti pulsanti:

-  **Aggiungi**: permette di inserire un nuovo evento;
-  **Taglia**: inserisce un riferimento all'evento selezionato negli appunti di Windows per poterlo successivamente spostare presso un'altra azienda;
-  **Copia**: inserisce una copia dell'evento selezionato negli appunti di Windows per poterlo successivamente incollare per un'altra azienda oppure per la stessa;
-  **Incolla**: crea una copia dell'evento che era stato inserito negli appunti di Windows; se l'utente aveva premuto  **Taglia** l'elemento sarà spostato nella nuova azienda selezionata.
-  **Elimina**: sposta nel cestino l'evento selezionato;

-  **Proprietà:** mostra la finestra di proprietà per l'evento selezionato (vedi [Finestra di proprietà di un evento particolare](#)).

2.2 Finestra di proprietà di un evento particolare

Tramite questa finestra è possibile modificare o visualizzare i dati dell'evento particolare selezionato.

La finestra presenta tre schede:

- **Generale:** raccoglie i dati anagrafici dell'evento particolare (vedi [Scheda "Generale"](#)).
- **Azienda:** permette di assegnare l'azienda a cui fa riferimento l'evento particolare (vedi [Scheda "Azienda"](#)).
- **Consulente:** permette di attribuire il consulente che ha segnalato l'evento particolare (vedi [Scheda "Consulente"](#)).

È possibile assegnare i seguenti stati all'evento particolare:

- **In preparazione:** il consulente non ha ancora finito di verificare l'evento particolare;
-  **Terminato:** l'evento particolare è stato segnalato ed è attualmente valido;
-  **Bloccato:** le proprietà dell'evento particolare non sono modificabili;
-  **Eliminato:** l'evento particolare viene inserito nel cestino e non compare più nelle finestre di gestione o nell'albero;
- **Nessuno stato** (predefinito): lo stato dell'evento particolare non viene gestito.

2.2.1 Scheda "Generale"

La scheda "Generale" della finestra di proprietà dell'evento particolare si presenta come in figura:

Modifica evento particolare

In preparazione

Generale Azienda Consulente

Data: 10/02/2019

Tipologia: Incidente

Luogo: Galleria km 147 A26

Dinamica: Rovesciamento rimorchio

Conseguenze: Sversamento liquidi

Lingua: Italiano (Italia)

OK

Annulla

Guida

Finestra di proprietà di un evento particolare, scheda "Generale"

Sono disponibili i seguenti campi:

- **Data dell'evento** (obbligatorio). Il dato, oltre a comparire nella Relazione ADR, viene utilizzato per stabilire se inserire il controllo documentale nella tabella oppure no.
- **Tipologia** (a scelta tra quelle disponibili, obbligatorio). Il dato compare nella Relazione ADR.
- **Luogo** (massimo 50 caratteri, obbligatorio). Il dato compare nella Relazione ADR.
- **Dinamica** (massimo 255 caratteri). Il dato compare nella Relazione ADR.
- **Conseguenze** (massimo 255 caratteri). Il dato compare nella Relazione ADR.
- **Lingua** (a scelta tra quelle disponibili).

I valori dei campi **Data**, **Tipologia**, **Luogo**, **Dinamica** e **Conseguenze** vengono inseriti automaticamente all'interno della tabella [10. Incidenti/Emergenze/Sanzioni](#) in fase di creazione della Relazione ADR solo nel caso in cui siano rispettati entrambi i seguenti criteri:

- lo **Stato** non deve essere **Bloccato** o **Eliminato** e
- la **Data** (se specificata) deve essere precedente o uguale alla **Data di fine esercizio** della Relazione e successiva o uguale alla **Data di inizio esercizio** della Relazione.

Se la data non è stata specificata, l'evento particolare viene sempre inserito.

2.2.2 Scheda "Azienda"

Permette di impostare l'azienda a cui appartiene l'evento particolare.

La scheda "Azienda" della finestra di proprietà dell'evento particolare si presenta come in figura:

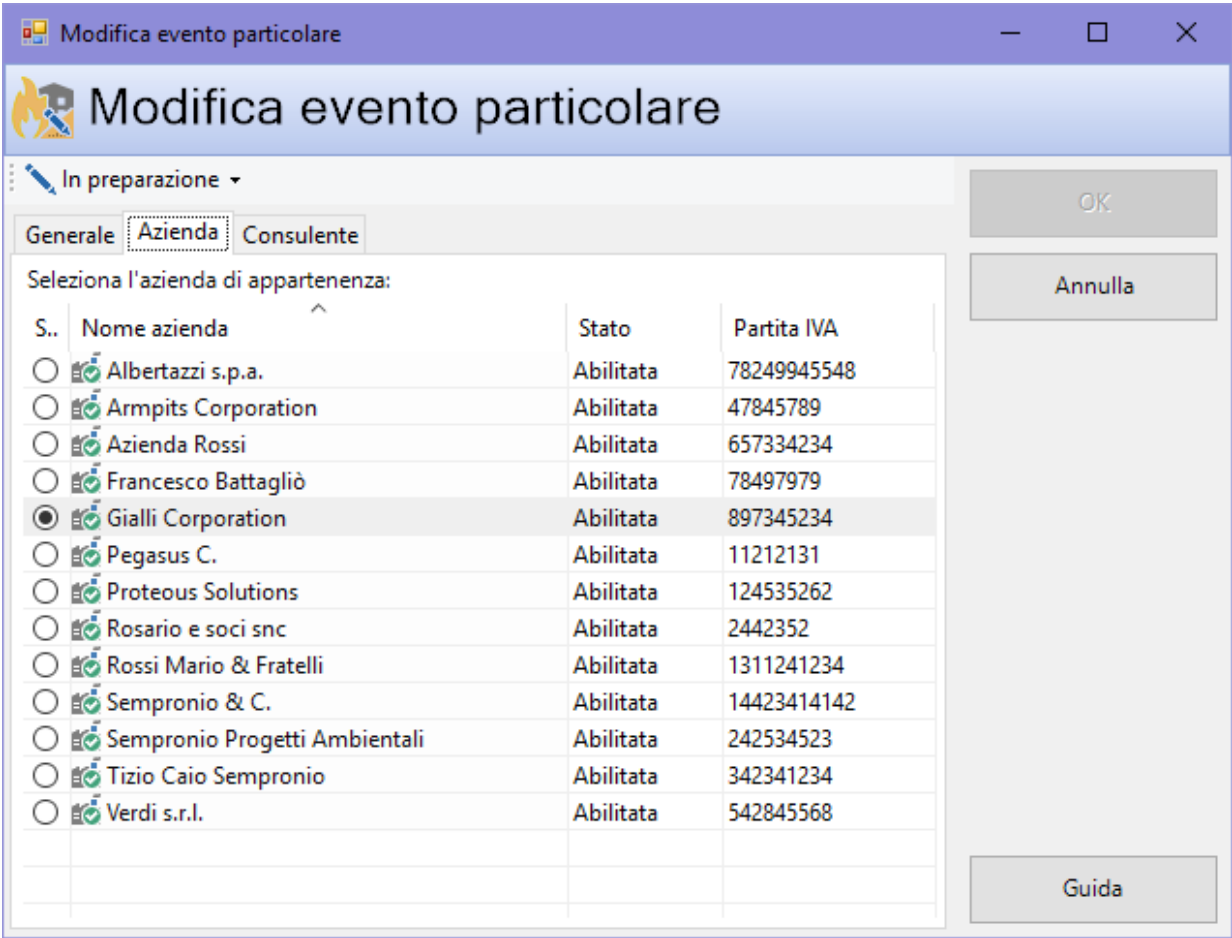

Finestra di proprietà di un evento particolare, scheda "Azienda"

2.2.3 Scheda "Consulente"

Permette di impostare il consulente che ha segnalato l'evento particolare.

La scheda "Consulente" della finestra di proprietà dell'evento particolare si presenta come in figura:

Modifica evento particolare

Modifica evento particolare

In preparazione ▾

Generale Azienda **Consulente**

Seleziona il consulente di appartenenza:

S..	Cognome	Nome	Stato
<input type="radio"/>	Argenti	Filippo	
<input type="radio"/>	Bianchi	Luigi	
<input checked="" type="radio"/>	Caio Luigi	Rossi	Abilitato
<input checked="" type="radio"/>	Cancelli	Ernesto	Abilitato
<input checked="" type="radio"/>	Dandolo	Enrico	Abilitato
<input checked="" type="radio"/>	De Pretis	Roberto Maria	Abilitato
<input checked="" type="radio"/>	De Rossi	Antonio	Abilitato
<input checked="" type="radio"/>	Lavori	Stefano	Abilitato
<input checked="" type="radio"/>	Mercurio	Federico	Abilitato
<input checked="" type="radio"/>	Rattazzi	Ulisse	Abilitato
<input checked="" type="radio"/>	Ravanelli	Antonella	
<input type="radio"/>	Romano	Augusto	
<input type="radio"/>	Verdi	Luigi	
<input type="radio"/>	Verdi	Luigi	Bloccato
<input type="radio"/>	Verdone	Ernesto	

OK

Annulla

Guida

Finestra di proprietà di un evento particolare, scheda "Consulente"

3 Le misure di sicurezza

Eventuali misure di sicurezza proposte dal consulente.

Per aggiungere una nuova misura di sicurezza segui questa procedura:

1. Fai click sul pulsante  **Aggiungi**;
2. Seleziona la scheda **Eventi**;
3. Seleziona la voce **Misura di sicurezza**;
4. Conferma l'operazione facendo click sul pulsante **Aggiungi**.

Dopo la conferma comparirà la finestra di proprietà in cui sarà possibile inserire i dati (vedi [Finestra di proprietà di una misura di sicurezza](#)).

3.1 Gestione delle misure di sicurezza

Questa finestra permette di consultare l'elenco delle misure di sicurezza presenti nel database o per una certa azienda ed eventualmente di modificarlo.

Gestione di tutte le misure di sicurezza di tutte le aziende				
Data inizio	Stato	Data fine	Data contr...	Descrizione
Azienda Rossi				
17/02/2019	 Terminata	18/02/2019	19/02/2019	Applicazione catarinfrangenti
01/10/2019	 In preparazione	01/11/2019	30/11/2019	Verifica stato delle condutture
Francesco Battagliò				
22/03/2019	 In preparazione	22/04/2019	22/05/2019	Cartello "uscita di sicurezza"
Pegasus C.				
04/06/2017	 Terminata	06/10/2018	10/11/2019	Non correre quando il pavimento è bagnato
06/06/2018	 In preparazione	01/08/2018	01/09/2018	Lavarsi le mani dopo aver toccato sostanza pericolose
Tizio Caio Sempronio				
17/01/2019	 In preparazione	18/02/2019	19/03/2019	Ampliamento della canna fumaria

Finestra di gestione di tutte le misure di sicurezza di tutte le aziende

Esistono tre modi per accedere alla finestra di gestione delle misure di sicurezza:

- Fai click sul pulsante **Eventi** presente nella barra degli strumenti principale, quindi sulla voce **Gestione di tutte le misure di sicurezza**;
- Nel pannello laterale **Eventi**, espandi il nodo di un'azienda quindi fai click sulla cartella **Misure di sicurezza**;
- Dal menù **File**, seleziona la voce **Apri eventi** quindi **Gestione di tutte le misure di sicurezza**.

L'utente ha a disposizione i seguenti pulsanti:

-  **Aggiungi**: permette di inserire una nuova misura;
-  **Taglia**: inserisce un riferimento alla misura selezionata negli appunti di Windows per poterla successivamente spostare presso un'altra azienda;
-  **Copia**: inserisce una copia della misura selezionata negli appunti di Windows per poterla successivamente incollare per un'altra azienda oppure per la stessa;
-  **Incolla**: crea una copia della misura che era stato inserito negli appunti di Windows; se l'utente aveva premuto  **Taglia** l'elemento sarà spostato nella nuova azienda selezionata.

-  **Elimina**: sposta nel cestino la misura selezionata;
-  **Proprietà**: mostra la finestra di proprietà per la misura selezionata (vedi [Finestra di proprietà di una misura di sicurezza](#)).

3.2 Finestra di proprietà di una misura di sicurezza

Tramite questa finestra è possibile modificare o visualizzare i dati della misura di sicurezza selezionata.

La finestra presenta tre schede:

- **Generale**: raccoglie i dati anagrafici della misura di sicurezza (vedi [Scheda "Generale"](#)).
- **Azienda**: permette di assegnare l'azienda a cui fa riferimento la misura di sicurezza (vedi [Scheda "Azienda"](#)).
- **Consulente**: permette di attribuire il consulente che ha verificato la misura di sicurezza (vedi [Scheda "Consulente"](#)).

È possibile assegnare i seguenti stati alla misura di sicurezza:

- **In preparazione**: il consulente non ha ancora finito di verificare la misura di sicurezza;
-  **Terminata**: la misura di sicurezza è stata verificata ed è attualmente valida;
-  **Bloccata**: le proprietà della misura di sicurezza non sono modificabili;
-  **Eliminata**: la misura di sicurezza viene inserita nel cestino e non compare più nelle finestre di gestione o nell'albero;
- **Nessuno stato** (predefinito): lo stato della misura di sicurezza non viene gestito.

3.2.1 Scheda "Generale"

La scheda "Generale" della finestra di proprietà della misura di sicurezza si presenta come in figura:

Finestra di proprietà di una misura di sicurezza, scheda "Generale"

Sono disponibili i seguenti campi:

- **Data dell'evento** (obbligatorio).
- **Tipologia** (a scelta tra quelle disponibili, obbligatorio).
- **Luogo** (massimo 50 caratteri, obbligatorio).
- **Dinamica** (massimo 255 caratteri).
- **Conseguenze** (massimo 255 caratteri).
- **Lingua** (a scelta tra quelle disponibili).

3.2.2 Scheda "Azienda"

Permette di impostare l'azienda a cui appartiene la misura di sicurezza.

La scheda "Azienda" della finestra di proprietà della misura di sicurezza si presenta come in figura:

Modifica misura di sicurezza

In preparazione ▼

Generale Azienda Consulente

Seleziona l'azienda di appartenenza:

S..	Nome azienda	Stato	Partita IVA
<input type="radio"/>	Albertazzi s.p.a.	Abilitata	78249945548
<input type="radio"/>	Armpits Corporation	Abilitata	47845789
<input type="radio"/>	Azienda Rossi	Abilitata	657334234
<input type="radio"/>	Francesco Battagliò	Abilitata	78497979
<input type="radio"/>	Gialli Corporation	Abilitata	897345234
<input checked="" type="radio"/>	Pegasus C.	Abilitata	11212131
<input type="radio"/>	Proteous Solutions	Abilitata	124535262
<input type="radio"/>	Rosario e soci snc	Abilitata	2442352
<input type="radio"/>	Rossi Mario & Fratelli	Abilitata	1311241234
<input type="radio"/>	Sempronio & C.	Abilitata	14423414142
<input type="radio"/>	Sempronio Progetti Ambientali	Abilitata	242534523
<input type="radio"/>	Tizio Caio Sempronio	Abilitata	342341234
<input type="radio"/>	Verdi s.r.l.	Abilitata	542845568

OK

Annulla

Guida

Finestra di proprietà di una misura di sicurezza, scheda "Azienda"

3.2.3 Scheda "Consulente"

Permette di impostare il consulente che ha verificato la misura di sicurezza.

La scheda "Consulente" della finestra di proprietà della misura di sicurezza si presenta come in figura:

Modifica misura di sicurezza

Modifica misura di sicurezza

In preparazione ▾

Generale Azienda **Consulente**

Seleziona il consulente di appartenenza:

S..	Cognome	Nome	Stato
<input type="radio"/>	Argenti	Filippo	
<input type="radio"/>	Bianchi	Luigi	
<input type="radio"/>	Caio Luigi	Rossi	Abilitato
<input type="radio"/>	Cancelli	Ernesto	Abilitato
<input type="radio"/>	Dandolo	Enrico	Abilitato
<input type="radio"/>	De Pretis	Roberto Maria	Abilitato
<input checked="" type="radio"/>	De Rossi	Antonio	Abilitato
<input type="radio"/>	Lavori	Stefano	Abilitato
<input type="radio"/>	Mercurio	Federico	Abilitato
<input type="radio"/>	Rattazzi	Ulisse	Abilitato
<input type="radio"/>	Ravanelli	Antonella	
<input type="radio"/>	Romano	Augusto	
<input type="radio"/>	Verdi	Luigi	
<input type="radio"/>	Verdi	Luigi	Bloccato
<input type="radio"/>	Verdone	Ernesto	

OK

Annulla

Guida

Finestra di proprietà di una misura di sicurezza, scheda "Consulente"

4 I trasporti

Tramite il software è possibile tenere traccia dei trasporti effettuati, formando dei convogli di veicoli, selezionando gli imballaggi ADR utilizzati, il personale impiegato e il tragitto compiuto dalle merci pericolose. I dati dei trasporti saranno quindi utilizzati per compilare la tabella riepilogativa del capitolo [3. Merci pericolose](#) presente nella Relazione ADR.

Per aggiungere un nuovo trasporto segui questa procedura:

1. Fai click sul pulsante  **Aggiungi**;
2. Seleziona la scheda **Eventi**;
3. Seleziona la voce **Trasporto**;
4. Conferma l'operazione facendo click sul pulsante **Aggiungi**.

Dopo la conferma comparirà la finestra di proprietà in cui sarà possibile inserire i dati (vedi [Finestra di proprietà di un trasporto](#)).

4.1 Gestione dei trasporti

Questa finestra permette di consultare l'elenco dei trasporti presenti nel database o per una certa azienda ed eventualmente di modificarlo.

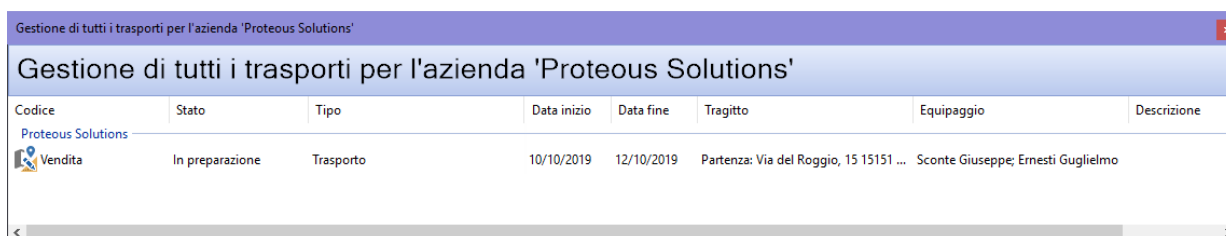

Codice	Stato	Tipo	Data inizio	Data fine	Tragitto	Equipaggio	Descrizione
Proteous Solutions	In preparazione	Trasporto	10/10/2019	12/10/2019	Partenza: Via del Roggio, 15 15151 ...	Sconte Giuseppe; Ernesti Guglielmo	

Finestra di gestione di tutti i trasporti di un'azienda

Esistono tre modi per accedere alla finestra di gestione dei trasporti:

- Fai click sul pulsante **Eventi** presente nella barra degli strumenti principale, quindi sulla voce **Gestione di tutti i trasporti**;
- Nel pannello laterale **Eventi**, espandi il nodo di un'azienda quindi fai click sulla cartella **Trasporti**;
- Dal menù **File**, seleziona la voce **Apri eventi** quindi **Gestione di tutti i trasporti**.

L'utente ha a disposizione i seguenti pulsanti:

-  **Aggiungi**: permette di inserire un nuovo trasporto;
-  **Taglia**: inserisce un riferimento al trasporto selezionato negli appunti di Windows per poterlo successivamente spostare presso un'altra azienda;
-  **Copia**: inserisce una copia del trasporto selezionato negli appunti di Windows per poterlo successivamente incollare per un'altra azienda oppure per la stessa;
-  **Incolla**: crea una copia del trasporto che era stato inserito negli appunti di Windows; se l'utente aveva premuto  **Taglia** l'elemento sarà spostato nella nuova azienda selezionata.
-  **Elimina**: sposta nel cestino il trasporto selezionato;
-  **Proprietà**: mostra la finestra di proprietà per il trasporto selezionato (vedi [Finestra di proprietà di un trasporto](#)).

4.2 Finestra di proprietà di un trasporto

Tramite questa finestra è possibile modificare o visualizzare i dati del trasporto selezionato.

La finestra presenta tre schede:

- **Generale:** raccoglie i dati anagrafici del trasporto (vedi [Scheda "Generale"](#)).
- **Azienda:** permette di assegnare l'azienda che ha effettuato il trasporto (vedi [Scheda "Azienda"](#)).
- **Membri dell'equipaggio:** permette di selezionare i dipendenti che partecipano al trasporto (vedi [Scheda "Membri dell'equipaggio"](#)).

È possibile assegnare i seguenti stati al trasporto:

- **In preparazione:** il trasporto è in fase di preparazione e non è ancora partito. Gli imballaggi e i veicoli assegnati al trasporto vengono contrassegnati automaticamente con lo stato "Prenotato" (se si trovano in stato "In sede");
- In transito: il trasporto è partito ma non ha ancora raggiunto la sua destinazione. Gli imballaggi, i veicoli e i dipendenti assegnati al trasporto vengono contrassegnati con lo stato "Fuori sede" (se si trovano in stato "In sede" o in stato "Prenotato");
-  **Terminato:** il trasporto è stato completato. Gli imballaggi, i veicoli e i dipendenti assegnati al trasporto vengono contrassegnati con lo stato "In sede" (se si trovano in stato "Fuori sede" o in stato "Prenotato");
-  **Abortito:** il trasporto è stato annullato. Gli imballaggi, i veicoli e i dipendenti assegnati al trasporto vengono contrassegnati con lo stato "In sede" (se si trovano in stato "Fuori sede" o in stato "Prenotato");
- **Nessuno stato** (predefinito): lo stato del trasporto non viene gestito automaticamente. Nessuna variazione di stato per gli imballaggi, i veicoli o i dipendenti assegnati.

4.2.1 Scheda "Generale"

La scheda "Generale" della finestra di proprietà del trasporto si presenta come in figura:

Finestra di proprietà di un trasporto, scheda "Generale"

Sono disponibili i seguenti campi:

- **Identificativo** (massimo 15 caratteri, obbligatorio): riferimento univoco al trasporto.
- **Tipo** (a scelta tra quelle disponibili, obbligatorio).
- **Data di inizio**.
- **Data di fine**.
- **Tragitto**: è possibile specificare un indirizzo di partenza, di destinazione oppure inserire delle tappe intermedie. Per ogni indirizzo sono disponibili i seguenti campi:
 - **Indirizzo** (massimo 512 caratteri).
 - **Città** (massimo 100 caratteri).
 - **CAP** (massimo 10 caratteri).
 - **Sigla della provincia** (massimo 4 caratteri).
 - **Nazione** (massimo 30 caratteri).
- **Descrizione** (massimo 1024 caratteri): eventuali note aggiuntive sul trasporto.

I dati relativi ai trasporti possono poi essere utilizzati per redigere le Relazioni ADR di un determinato periodo di esercizio.

4.2.2 Scheda "Azienda"

Permette di impostare l'azienda a cui appartiene il trasporto.

La scheda "Azienda" della finestra di proprietà del trasporto si presenta come in figura:

Modifica trasporto 'Vendita'

Modifica trasporto 'Vendita'

In preparazione ▾

Generale

Azienda

Membri dell'equipaggio

Seleziona l'azienda di appartenenza:

S..	Nome azienda	Stato	Partita IVA
<input type="radio"/>	Albertazzi s.p.a.	Abilitata	78249945548
<input type="radio"/>	Armpits Corporation	Abilitata	47845789
<input type="radio"/>	Azienda Rossi	Abilitata	657334234
<input type="radio"/>	Francesco Battagliò	Abilitata	78497979
<input type="radio"/>	Gialli Corporation	Abilitata	897345234
<input type="radio"/>	Pegasus C.	Abilitata	11212131
<input checked="" type="radio"/>	Proteous Solutions	Abilitata	124535262
<input type="radio"/>	Rosario e soci snc	Abilitata	2442352
<input type="radio"/>	Rossi Mario & Fratelli	Abilitata	1311241234
<input type="radio"/>	Sempronio & C.	Abilitata	14423414142
<input type="radio"/>	Sempronio Progetti Ambientali	Abilitata	242534523
<input type="radio"/>	Tizio Caio Sempronio	Abilitata	342341234
<input type="radio"/>	Verdi s.r.l.	Abilitata	542845568

OK

Annulla

Guida

Finestra di proprietà di un trasporto, scheda "Azienda"

4.2.3 Scheda "Membri dell'equipaggio"

Permette di selezionare i dipendenti che compongono l'equipaggio del trasporto.

La scheda "Membri dell'equipaggio" della finestra di proprietà del trasporto si presenta come in figura:

4.3.1 Scheda "Struttura trasporto"

La scheda "Struttura trasporto" della finestra di documento del trasporto si presenta come in figura:

Finestra di documento di un trasporto, scheda "Struttura trasporto"

Sono disponibili i seguenti campi e controlli:

- Campo **Riferimento** (massimo 15 caratteri, obbligatorio): codice univoco del trasporto.
- Campo **Data trasporto**: giorno in cui viene effettuato il trasporto.
- Pulsante **Aggiungi riga**: apre la finestra di strumento che consente di selezionare una materia da inserire nel trasporto:

Dopo aver selezionato una materia, fai click sul pulsante **Aggiungi materia** per confermare l'inserimento.

- Pulsante **Rimuovi riga**: elimina la riga selezionata nella tabella.
- Elenco materie pericolose trasportate: permette di visualizzare e modificare la lista delle sostanze trasportate dal convoglio. Alcune colonne di queste righe possono essere modificate dall'utente:
 - Colonna **Stato fisico**: a scelta tra "Gassoso", "Liquido" o "Solido".
 - Colonna **Veicolo**: specifica il mezzo di trasporto assegnato alla materia. A scelta tra i veicoli in stato "In sede" o "Nessuno stato".
 - Colonna **Imballaggio**: specifica l'imballaggio ADR in cui si trova la materia. A scelta tra quelli in stato "In sede" o "Nessuno stato".
 - Colonna **Quantità**: determina la quantità trasportata della materia. L'unità di misura è quella specificata per l'imballaggio selezionato.

4.3.2 Scheda "Azienda"

Permette di impostare l'azienda a cui appartiene il trasporto.

La scheda "Azienda" della finestra di documento del trasporto si presenta come in figura:

Vendita

Struttura trasporto Azienda

Seleziona l'azienda di appartenenza:

S..	Nome azienda	Stato	Partita IVA
<input type="radio"/>	Albertazzi s.p.a.	Abilitata	78249945548
<input type="radio"/>	Armpits Corporation	Abilitata	47845789
<input type="radio"/>	Azienda Rossi	Abilitata	657334234
<input type="radio"/>	Francesco Battagliò	Abilitata	78497979
<input type="radio"/>	Gialli Corporation	Abilitata	897345234
<input type="radio"/>	Pegasus C.	Abilitata	11212131
<input checked="" type="radio"/>	Proteous Solutions	Abilitata	124535262
<input type="radio"/>	Rosario e soci snc	Abilitata	2442352
<input type="radio"/>	Rossi Mario & Fratelli	Abilitata	1311241234
<input type="radio"/>	Sempronio & C.	Abilitata	14423414142
<input type="radio"/>	Sempronio Progetti Ambientali	Abilitata	242534523
<input type="radio"/>	Tizio Caio Sempronio	Abilitata	342341234
<input type="radio"/>	Verdi s.r.l.	Abilitata	542845568

Finestra di documento di un trasporto, scheda "Azienda"

Parte

VI

VI Documenti

Utilizzando le informazioni inserite nel corso dell'attività aziendale è possibile produrre le Relazioni ADR e le schede Tremcards dei trasporti effettuati. La documentazione può comunque essere generata in qualsiasi momento a partire da dati arbitrari inseriti liberamente dall'utente. Lo stesso documento può avere più localizzazioni linguistiche.

1 Gestione dei documenti

Questa finestra permette di consultare l'elenco dei documenti presenti nel database o per una certa azienda ed eventualmente di modificarlo.

Gestione di tutti i documenti per l'azienda 'Albertazzi s.p.a.'							
Codice	R...	Stato	Tipo	Data	Consulente	Descrizione	L..
Albertazzi s.p.a.							
RAA/2019-0013	00		Relazione ADR annuale	30/08/2019		Test activate 4	IT
RAA/2019-0015	99		Relazione ADR annuale	30/08/2019		Test activate 6	IT
RAI/2019-0003		In preparazi...	Relazione ADR iniziale	29/08/2019	Bianchi Luigi	Prova	IT
RAA/2019-0010	01		Relazione ADR annuale	30/08/2019		Prova activate	IT
RAA/2019-0011	01		Relazione ADR annuale	31/08/2019		Prova activate 2	IT
RAA/2019-0002	02		Relazione ADR annuale	n.d.		777777	IT
RAX/2019-0003	01		Relazione ADR straordinaria	n.d.			IT
RAI/2019-0005	01		Relazione ADR iniziale	11/09/2019	Cancelli Ernesto	Test creazione automatica note consulente	IT
RAX/2019-0002	01		Relazione ADR straordinaria	n.d.			IT
RAA/2019-0014	98		Relazione ADR annuale	30/08/2019		Test activate 5	IT
RAI/2019-0004	01	Bloccato	Relazione ADR iniziale	28/08/2019		BLOCCATA: NON MODIFICABILE!	IT
RAI/2019-0005	01		Relazione ADR iniziale	11/09/2019	Cancelli Ernesto	Test creazione automatica note consulente	IT
RAA/2019-0012	01		Relazione ADR annuale	30/08/2019		Test activate 3	IT
RIX/2019-0003	01	In preparazi...	Relazione d'incidente	01/09/2019	Bianchi Luigi	BLOCCATA: NON MODIFICABILE!	IT
PRX/2019-0009	01		Documento di procedure	19/08/2019	Cancelli Ernesto		IT
PRX/2019-0003	01	Terminato	Documento di procedure	n.d.		Terminata: non modificabile!	IT
PRX/2019-0018	00	In preparazi...	Documento di procedure	24/09/2019	Bianchi Luigi	Nel cielo dei Sette Regni, travolti da una guerra...	IT
ONU/2019-0004			Scheda Tremcards Materia	14/08/2019			IT
TEST02			Scheda Tremcards Rifiuto	17/08/2018			IT
ONU/2019-0006			Scheda Tremcards Materia	04/10/2019			IT
ONU/2019-0008			Scheda Tremcards Materia	04/10/2019	Verdi Luigi		IT

Finestra di gestione di tutti i documenti di un'azienda

Esistono quattro modi per accedere alla finestra di gestione dei documenti:

- Fai click sul pulsante **Documenti** presente nella barra degli strumenti principale;
- Fai click sulla freccia laterale del pulsante **Documenti** presente nella barra degli strumenti principale, quindi click su uno dei comandi disponibili:
 - Gestione di tutte le Relazioni ADR
 - Gestione di tutte le Relazioni incidente
 - Gestione di tutte le procedure
 - Gestione di tutte le schede rifiuto
 - Gestione di tutte le schede materia
 - Gestione di tutti i calcoli esenzione
 - Gestione di tutte le classificazioni
- Nel pannello laterale **Documenti**, espandi o fai click sul nodo di un'azienda quindi seleziona una delle cartelle disponibili:
 - Relazioni ADR
 - Relazioni iniziali ADR
 - Relazioni annuali ADR
 - Relazioni straordinarie ADR
 - Relazioni incidente
 - Procedure

- Documenti
 - Schede rifiuto
 - Schede materia
 - Calcoli esenzione
 - Classificazioni
- Dal menù **File**, seleziona la voce **Apri documenti** quindi click su uno dei comandi disponibili:
 - Gestione di tutte le Relazioni ADR
 - Gestione di tutte le Relazioni incidente
 - Gestione di tutte le procedure
 - Gestione di tutte le schede rifiuto
 - Gestione di tutte le schede materia
 - Gestione di tutti i calcoli esenzione
 - Gestione di tutte le classificazioni

L'utente ha a disposizione i seguenti pulsanti:

-  **Aggiungi**: permette di inserire un nuovo documento;
-  **Taglia**: inserisce un riferimento al documento selezionato negli appunti di Windows per poterlo successivamente spostare presso un'altra azienda;
-  **Copia**: inserisce una copia del documento selezionato negli appunti di Windows per poterlo successivamente incollare per un'altra azienda oppure per la stessa;
-  **Incolla**: crea una copia del documento che era stato inserito negli appunti di Windows; se l'utente aveva premuto  **Taglia** l'elemento sarà spostato nella nuova azienda selezionata.
-  **Elimina**: sposta nel cestino il documento selezionato;
-  **Proprietà**: mostra la finestra di proprietà per il documento selezionato (vedi [Finestra di proprietà di un documento](#)).

2 Finestra di proprietà di un documento

La finestra di proprietà di un documento permette di specificare le informazioni generali dei documenti di qualsiasi tipo del software (Relazioni ADR, Relazioni d'incidente, Tremcards, eccetera).

La finestra presenta quattro schede:

- **Generale:** raccoglie i dati identificativi del documento (vedi [Scheda "Generale"](#)).
- **Revisioni:** riassume le revisioni effettuate sul documento. Le revisioni compaiono nei report di stampa delle Relazioni ADR e delle Procedure (vedi [Scheda "Revisioni"](#)).
- **Azienda:** permette di assegnare l'azienda a cui appartiene il documento. I dati compaiono nei report di stampa delle Relazioni ADR (vedi [Scheda "Azienda"](#)).
- **Consulente:** permette di attribuire il consulente che ha redatto il documento. I dati compaiono nei report di stampa delle Relazioni ADR (vedi [Scheda "Consulente"](#)).

È possibile assegnare i seguenti stati al trasporto:

- **In preparazione:** il consulente ha iniziato a redigere il documento ma non è ancora terminato;
-  **Terminato:** il documento è stato completato. I campi non sono modificabili;
-  **Bloccato:** il documento non è abilitato. I campi non sono modificabili;
-  **Eliminato:** il documento viene inserito nel cestino e non compare più nelle finestre di gestione o nell'albero;
- **Nessuno stato** (predefinito): lo stato del documento non viene gestito.

2.1 Scheda "Generale"

La scheda "Generale" della finestra di proprietà del documento si presenta come in figura:

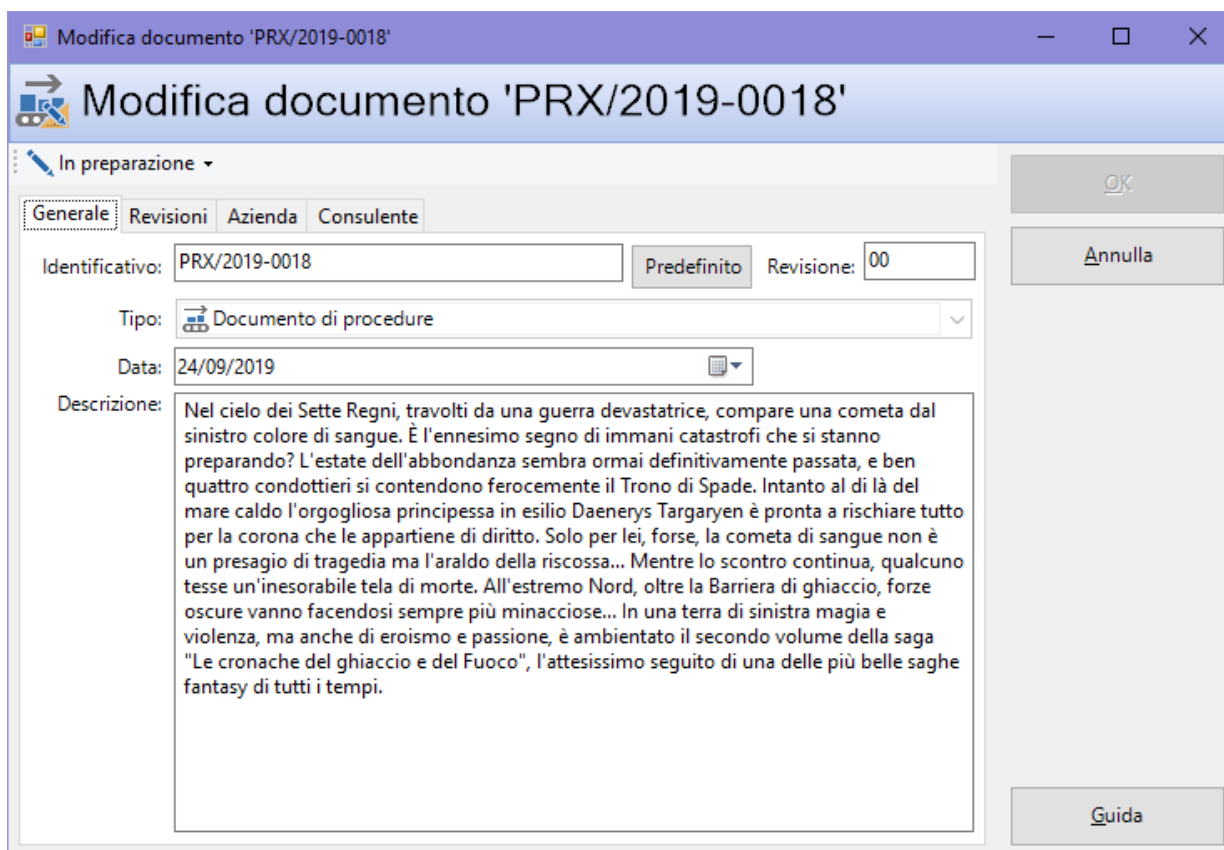

Modifica documento 'PRX/2019-0018'

In preparazione ▾

Generale Revisioni Azienda Consulente

Identificativo: PRX/2019-0018 Predefinito Revisione: 00

Tipo:  Documento di procedure ▾

Data: 24/09/2019 

Descrizione: Nel cielo dei Sette Regni, travolti da una guerra devastatrice, compare una cometa dal sinistro colore di sangue. È l'ennesimo segno di immani catastrofi che si stanno preparando? L'estate dell'abbondanza sembra ormai definitivamente passata, e ben quattro condottieri si contendono ferocemente il Trono di Spade. Intanto al di là del mare caldo l'orgogliosa principessa in esilio Daenerys Targaryen è pronta a rischiare tutto per la corona che le appartiene di diritto. Solo per lei, forse, la cometa di sangue non è un presagio di tragedia ma l'araldo della riscossa... Mentre lo scontro continua, qualcuno tesse un'inesorabile tela di morte. All'estremo Nord, oltre la Barriera di ghiaccio, forze oscure vanno facendosi sempre più minacciose... In una terra di sinistra magia e violenza, ma anche di eroismo e passione, è ambientato il secondo volume della saga "Le cronache del ghiaccio e del Fuoco", l'attesissimo seguito di una delle più belle saghe fantasy di tutti i tempi.

OK

Annulla

Guida

Finestra di proprietà di un documento, scheda "Generale"

Sono disponibili i seguenti campi:

- **Identificativo** (massimo 15 caratteri, obbligatorio): riferimento univoco al documento.
- Pulsante **Predefinito**: genera un codice progressivo basato sui documenti già esistenti per un determinato anno (occorre specificare la data del documento) ed un certo tipo.
- **Revisione** (massimo 4 caratteri): eventuale numero di revisione del documento.
- **Tipo** (a scelta tra quelle disponibili, obbligatorio): determina la tipologia di documento e la relativa cartella di appartenenza. I valori possibili sono:
 - RAI: Relazione ADR iniziale;
 - RAA: Relazione ADR annuale;
 - RAX: Relazione ADR straordinaria;
 - RIX: Relazione d'incidente;
 - PRX: Documento di Procedure;
 - CER: Scheda Tremcards Rifiuto;
 - ONU: Scheda Tremcards Materia;
 - ESE: Calcolo esenzione;
 - CLA: Classificazione rifiuto.
- **Data**.
- **Descrizione** (massimo 1024 caratteri): eventuali note aggiuntive sul documento.

2.2 Scheda "Revisioni"

Permette di inserire uno o più revisioni per tenere traccia delle modifiche progressive effettuate sul documento. Le revisioni compaiono nel report di stampa delle Relazioni ADR e delle Procedure.

La scheda "Revisioni" della finestra di proprietà del documento si presenta come in figura:

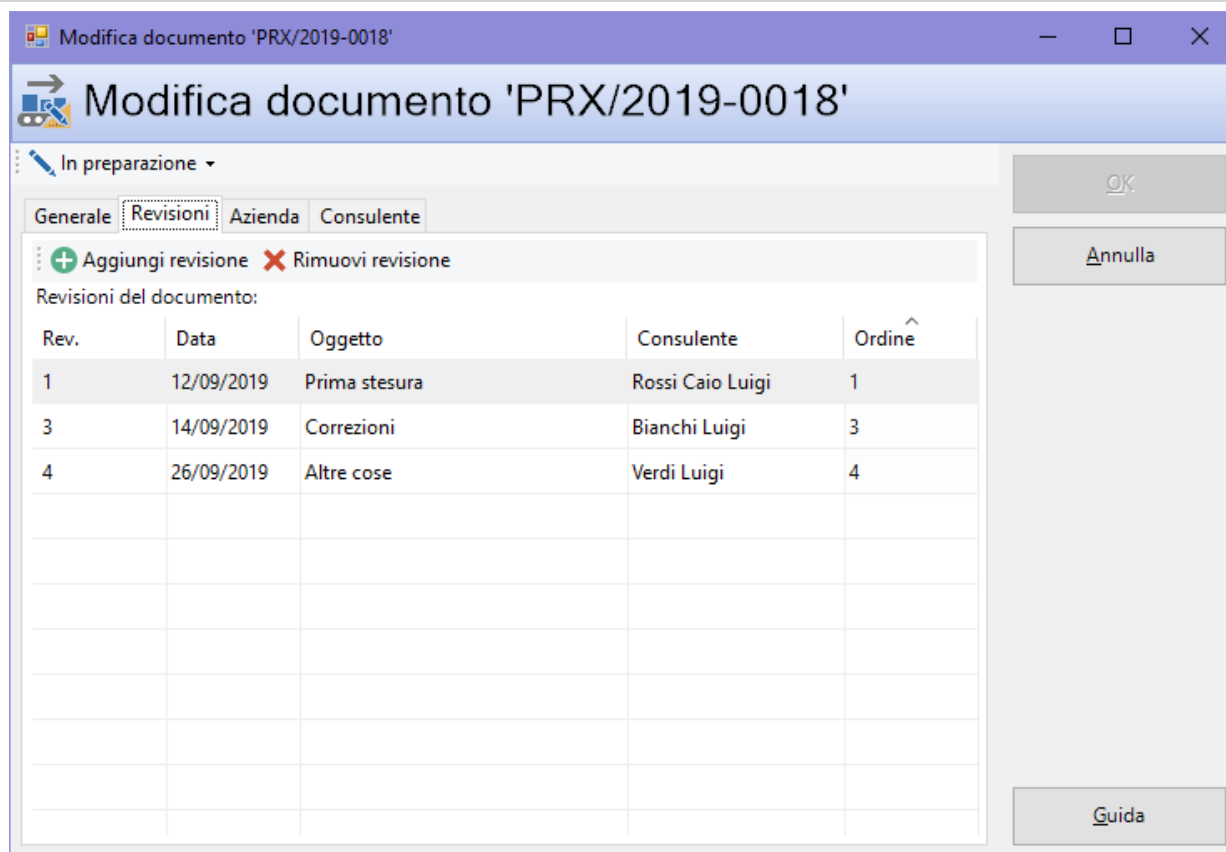

Finestra di proprietà di un documento, scheda "Revisioni"

Sono presenti i seguenti campi e controlli:

- Pulsante **+ Aggiungi revisione**: inserisce una nuova revisione nell'elenco.
- Pulsante **✗ Rimuovi revisione**: rimuove definitivamente la revisione selezionata nell'elenco.
- Elenco revisioni: permette la visualizzazione e la modifica delle revisioni inserite. Sono presenti le seguenti colonne:
 - **Revisione**: codice progressivo della revisione. Utilizzare il tasto F2 per modificarlo.
 - **Data**: data in cui è stata effettuata la revisione. Click singolo per modificarla.
 - **Oggetto** (massimo 1024 caratteri): breve descrizione della revisione. Click singolo per modificarla.
 - **Consulente** (massimo 200 caratteri): nominativo del consulente che ha effettuato la revisione. Click singolo per modificarla.
 - **Ordine**: numerico progressivo utilizzato per ordinare le revisioni nella tabella. Valore assegnato in fase di aggiunta della revisione, non modificabile dall'utente.

2.3 Scheda "Azienda"

Permette di impostare l'azienda a cui appartiene il documento.

La scheda "Azienda" della finestra di proprietà del documento si presenta come in figura:

Modifica documento 'PRX/2019-0018'

In preparazione ▾

Generale Revisioni Azienda Consulente

Seleziona l'azienda di appartenenza:

S..	Nome azienda	Stato	Partita IVA
<input checked="" type="radio"/>	Albertazzi s.p.a.	Abilitata	78249945548
<input type="radio"/>	Armpits Corporation	Abilitata	47845789
<input type="radio"/>	Azienda Rossi	Abilitata	657334234
<input type="radio"/>	Francesco Battagliò	Abilitata	78497979
<input type="radio"/>	Gialli Corporation	Abilitata	897345234
<input type="radio"/>	Pegasus C.	Abilitata	11212131
<input type="radio"/>	Proteous Solutions	Abilitata	124535262
<input type="radio"/>	Rosario e soci snc	Abilitata	2442352
<input type="radio"/>	Rossi Mario & Fratelli	Abilitata	1311241234
<input type="radio"/>	Sempronio & C.	Abilitata	14423414142
<input type="radio"/>	Sempronio Progetti Ambientali	Abilitata	242534523
<input type="radio"/>	Tizio Caio Sempronio	Abilitata	342341234
<input type="radio"/>	Verdi s.r.l.	Abilitata	542845568

OK

Annulla

Guida

Finestra di proprietà di un documento, scheda "Azienda"

2.4 Scheda "Consulente"

Permette di impostare il consulente che ha redatto il documento.

La scheda "Consulente" della finestra di proprietà del documento si presenta come in figura:

Modifica documento 'PRX/2019-0018'

In preparazione ▾

Generale Revisioni Azienda Consulente

Seleziona il consulente di appartenenza:

S..	Cognome	Nome	Stato
<input type="radio"/>	Argenti	Filippo	
<input checked="" type="radio"/>	Bianchi	Luigi	
<input type="radio"/>	Caio Luigi	Rossi	Abilitato
<input type="radio"/>	Cancelli	Ernesto	Abilitato
<input type="radio"/>	Dandolo	Enrico	Abilitato
<input type="radio"/>	De Pretis	Roberto Maria	Abilitato
<input type="radio"/>	De Rossi	Antonio	Abilitato
<input type="radio"/>	Lavori	Stefano	Abilitato
<input type="radio"/>	Mercurio	Federico	Abilitato
<input type="radio"/>	Rattazzi	Ulisse	Abilitato
<input type="radio"/>	Ravanelli	Antonella	
<input type="radio"/>	Romano	Augusto	
<input type="radio"/>	Verdi	Luigi	
<input type="radio"/>	Verdi	Luigi	Bloccato
<input type="radio"/>	Verdone	Ernesto	
<input type="radio"/>	Volpe	Ambrosio	

OK

Annulla

Guida

Finestra di proprietà di un documento, scheda "Consulente"

3 Le Relazioni ADR

Il documento della Relazione ADR è composto da più pagine molto diverse tra loro, che possono essere compilate dall'utente inserendo a mano i valori oppure tramite la funzione di auto-compilazione. In alcune pagine possono essere presenti delle tabelle, in altre delle note testuali inserite dal consulente.

Per aggiungere una nuova Relazione ADR segui questa procedura:

1. Fai click sul pulsante **+ Aggiungi**;
2. Seleziona la scheda **Documenti**;
3. Seleziona una di queste tre voci:
 - Relazione ADR annuale;
 - Relazione ADR iniziale;
 - Relazione ADR straordinaria.
4. Conferma l'operazione facendo click sul pulsante **Aggiungi**.

Dopo la conferma comparirà la finestra di proprietà in cui sarà possibile inserire i dati principali del documento (vedi [Finestra di proprietà di un documento](#)). Premendo **OK** nella finestra di proprietà si aprirà quindi la finestra di documento (vedi [Finestra di documento di una Relazione ADR](#)).

3.1 Finestra di documento di una Relazione ADR

La finestra di documento della Relazione ADR è suddivisa verticalmente in due sezioni: la prima, a sinistra, contiene l'albero con gli elementi (o pagine) della Relazione. La seconda invece raccoglie le tabelle o le note attualmente selezionate nei nodi dell'albero.

La finestra di documento si presenta come in figura:

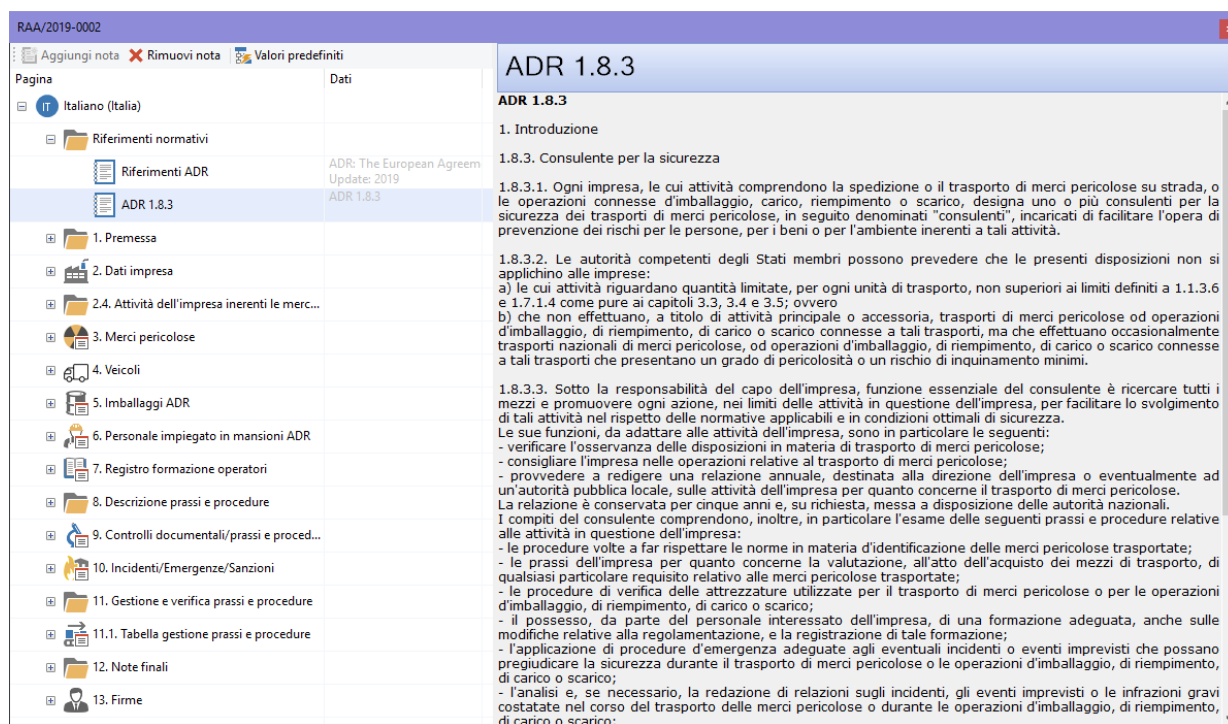

Finestra di documento di una Relazione ADR

Sono disponibili le seguenti pagine della Relazione:

- Riferimenti normativi
- 1. Premessa

- 2. Dati impresa
- 2.4 Attività dell'impresa inerenti le merci pericolose
- 3. Merci pericolose
- 4. Veicoli
- 5. Imballaggi ADR
- 6. Personale impiegato in mansioni ADR
- 7. Registro formazione degli operatori
- 8. Descrizione prassi e procedure
- 9. Controlli documentali/prassi e procedure
- 10. Incidenti/Emergenze/Sanzioni
- 11. Gestione e verifica prassi e procedure
- 11.1 Tabella gestione prassi e procedure
- 12. Note finali
- 13. Firme

Nella barra degli strumenti principale sono disponibili i seguenti pulsanti:

-  **Salva**: eventuali modifiche alla Relazione vengono salvate definitivamente sul database. Se si prova a chiudere una finestra con modifiche non salvate, verrà mostrato un messaggio d'avvertimento.
-  **Anteprima**: apre l'anteprima di stampa della Relazione.
-  **Stampa**: esegue la stampa della Relazione.
-  **Esporta**: consente di salvare il documento in un altro formato.
-  **Condividi**: esporta la Relazione e la invia per e-mail.

Le funzioni di stampa ed esportazione sono disponibili anche all'interno del menù **File**.

Nella barra degli strumenti sopra l'albero sono disponibili i seguenti pulsanti:

- **Aggiungi nota**: permette di aggiungere una nuova nota del consulente all'interno del capitolo selezionato nell'albero.
-  **Rimuovi nota**: elimina la nota eventualmente selezionata all'interno dell'albero. Possono essere rimosse solo le note inserite dal consulente.
- **Valori predefiniti**: rimuove tutti i valori presenti nelle tabelle e li sostituisce con quelli presenti in anagrafica (in base alle date di riferimento della Relazione).

3.1.1 Riferimenti normativi

Eventuali note con i riferimenti normativi.

3.1.2 1. Premessa

Inserire premessa alla relazione ADR (di cui al par. 1.8.3 ADR), illustrando il contenuto e lo scopo.

3.1.3 2. Dati impresa

Il primo riquadro "Impresa" riassume i dati dell'azienda a cui appartiene la Relazione ADR. Sono presenti i seguenti campi:

- **Nome impresa:** può essere compilato automaticamente a partire dalle proprietà dell'azienda oppure inserito a mano;
- **Indirizzo:** può essere compilato automaticamente a partire da uno di quelli presenti nelle proprietà dell'azienda oppure inserito a mano;
- **Capo dell'impresa:** può essere compilato automaticamente a partire dalle proprietà dell'azienda oppure inserito a mano;
- **MTCT competente:** può essere compilato automaticamente a partire dalle proprietà dell'azienda oppure inserito a mano;
- **Impresa soggetta a Security ADR 1.10.3:** barrare la casella se pertinente.

Il secondo riquadro "Consulente sicurezza" riassume i dati del Consulente DG che ha redatto la Relazione ADR. Sono presenti i seguenti campi:

- **Nominativo:** può essere compilato automaticamente a partire dalle proprietà del Consulente DG (in stato "Nessuno" o "Abilitato" e in rapporti con l'azienda) oppure inserito a mano;
- **Indirizzo:** può essere compilato automaticamente a partire da uno di quelli presenti nelle proprietà del Consulente DG (in stato "Nessuno" o "Abilitato" e in rapporti con l'azienda) oppure inserito a mano;
- **Esterno / Interno all'impresa:** può essere compilato automaticamente in base alla relazione lavorativa tra azienda e Consulente DG oppure inserito a mano;
- **CFP. n. / Rilasciato da / Data rilascio:** può essere compilato automaticamente a partire dalle proprietà del Consulente DG (in stato "Nessuno" o "Abilitato" e in rapporti con l'azienda) oppure inserito a mano;

Il terzo riquadro "Prescrizioni documento" contiene i dati specifici della Relazione ADR. Sono presenti i seguenti campi:

- **Intervallo di date dell'esercizio:** l'intervallo di date specificate influisce direttamente sul filtro degli elementi che saranno inseriti automaticamente nelle tabelle della Relazione ADR tramite la funzione **Valori predefiniti**. Le date di inizio e fine sono determinate dal Consulente DG in base alla tipologia:
 - Relazione ADR iniziale: qualsiasi data;
 - Relazione ADR annuale: dal 1° gennaio al 28 febbraio;
 - Relazione ADR straordinaria: qualsiasi data;
- **Conservazione da parte della direzione dell'impresa almeno fino a:** data da inserire manualmente;
- **Consegna alla direzione dell'impresa:** data da inserire manualmente;
- **Per conoscenza da parte della direzione dell'impresa:** da inserire manualmente.

3.1.4 2.4 Attività dell'impresa inerenti le merci pericolose

Descrivere le attività che comportano trasporti di merci pericolose, oppure operazioni di imballaggio, di carico, di riempimento o di scarico, connesse a tali trasporti.

3.1.5 3. Merci pericolose

Inserire a descrizione del consulente nota di premessa sulle merci pericolose oggetto di trasporto, oppure operazioni di imballaggio, di carico, di riempimento o di scarico, connesse a tali trasporti. Compilare la tabella di dettaglio delle merci pericolose.

3.1.6 4. Veicoli

Compilare la scheda veicoli (unità di trasporto).

3.1.7 5. Imballaggi ADR

Compilare la scheda Imballaggi ADR.

3.1.8 6. Personale impiegato in mansioni ADR

Compilare la scheda personale indicando la mansione ed i dati anagrafici.

3.1.9 7. Registro formazione operatori

Inserire nominativi delle persone impiegate e la formazione ricevuta (formazione di base, specifica, formazione in materia di sicurezza) inserendo la periodicità della stessa.

3.1.10 8. Descrizioni prassi e procedure

Riportare in sintesi le procedure e le prassi, oggetto di analisi, verifica e sviluppo, dettagliate nella cartella "Procedure" (PRX/2019-001; PRX/2019-002...).

3.1.11 9. Controlli documentali/prassi e procedure

Compilare la scheda facendo riferimento alle singole procedure e prassi, contenute nella cartella "Procedure" (PRX/2019-001; PRX/2019-002...) indicando la data di verifica/controllo ed eventualmente aggiungendo delle note specifiche.

3.1.12 10. Incidenti/Emergenze/Sanzioni

Inserire nota di premessa riguardo ad:

- eventuali incidenti accaduti durante il periodo esaminato (da dettagliare nella presente sezione);
- eventuali situazioni di emergenza verificatesi durante il periodo esaminato (da dettagliare nella presente sezione);
- eventuali sanzioni comminate (da dettagliare nella presente sezione).

Altrimenti dichiarare il non accadimento di Incidenti/Emergenze/Sanzioni.

3.1.13 11. Gestione e verifica prassi e procedure

Descrivere l'adeguatezza o meno delle prassi e procedure adottate ed eventuali misure correttive ed/o innovative.

3.1.14 11.1 Tabella gestione prassi e procedure

Compilare la tabella di gestione prassi e procedure.

3.1.15 12. Note finali

Inserire eventuali considerazioni/conclusioni.

3.1.16 13. Firme

Compilare i riquadri coi dati del consulente e del documento.

4 Le Relazioni incidente

La relazione deve essere compilata dal consulente in base ai vari campi del modulo standard previsto dalla Normativa quando, nel corso di un trasporto o di un'operazione d'imballaggio, di riempimento, di carico o di scarico effettuati dall'impresa interessata, si sia verificato un incidente che abbia arrecato danni alle persone, ai beni o all'ambiente.

Per aggiungere una nuova Relazione incidente segui questa procedura:

1. Fai click sul pulsante **+ Aggiungi**;
2. Seleziona la scheda **Documenti**;
3. Seleziona la voce **Relazione incidente**;
4. Conferma l'operazione facendo click sul pulsante **Aggiungi**.

Dopo la conferma comparirà la finestra di proprietà in cui sarà possibile inserire i dati principali del documento (vedi [Finestra di proprietà di un documento](#)). Premendo **OK** nella finestra di proprietà si aprirà quindi la finestra di documento (vedi [Finestra di documento di una Relazione incidente](#)).

4.1 Finestra di documento di una Relazione incidente

La finestra di documento della Relazione incidente è suddivisa verticalmente in due sezioni: la prima, a sinistra, contiene l'albero con gli elementi (o pagine) della Relazione. La seconda invece raccoglie le tabelle o le note attualmente selezionate nei nodi dell'albero.

La finestra di documento si presenta come in figura:

Finestra di documento di una Relazione incidente

Sono disponibili le seguenti pagine della Relazione:

- Luogo dell'evento e condizioni meteorologiche
- Descrizione dell'evento
- Merci pericolose coinvolte

- Causa e conseguenze dell'evento

Nella barra degli strumenti principale sono disponibili i seguenti pulsanti:

-  **Salva**: eventuali modifiche alla Relazione vengono salvate definitivamente sul database. Se si prova a chiudere una finestra con modifiche non salvate, verrà mostrato un messaggio d'avvertimento.
-  **Anteprima**: apre l'anteprima di stampa della Relazione.
-  **Stampa**: esegue la stampa della Relazione.
-  **Esporta**: consente di salvare il documento in un altro formato.
-  **Condividi**: esporta la Relazione e la invia per e-mail.

Le funzioni di stampa ed esportazione sono disponibili anche all'interno del menù **File**.

4.1.1 Luogo dell'evento e condizioni meteorologiche

Consente di inserire informazioni sul luogo in cui si è verificato l'evento e le relative condizioni meteo in quel periodo di tempo.

Sono disponibili i seguenti campi:

- **Data evento**: orario e data completa in cui si è verificato l'evento;
- **Luogo dell'evento**: a scelta tra le seguenti voci, anche più di una:
 - Area abitata;
 - Luogo di carico/scarico/trasbordo;
 - Strada;
- **Luogo o stato**: espressione stringa con descrizione del luogo;
- **Topografia**: a scelta tra le seguenti voci, anche più di una:
 - Pendenza/inclinazione;
 - Galleria;
 - Ponte/sottopassaggio;
 - Incrocio;
- **Particolari condizioni meteorologiche**: a scelta tra le seguenti voci, anche più di una:
 - Pioggia;
 - Neve;
 - Ghiaccio;
 - Nebbia;
 - Temporale;
 - Tempesta;
- **Temperatura**: valore numerico che esprime la temperatura ambientale in gradi Celsius;

4.1.2 Descrizione dell'evento

Ulteriori dettagli relativi alla dinamica dell'incidente.

Sono disponibili i seguenti campi:

- **Descrizione dell'evento:** a scelta tra le seguenti voci, anche più di una:
 - Uscita di strada;
 - Collisione;
 - Capovolgimento/ribaltamento;
 - Incendio;
 - Esplosione;
 - Perdita;
 - Difetto tecnico;
- **Altri dettagli evento:** ulteriori dettagli descrittivi sull'evento;

4.1.3 Merci pericolose coinvolte

La Relazione di incidente contiene una tabella con un elenco delle merci pericolose coinvolte.

Per ogni riga sono presenti le seguenti colonne:

- **ONU** (massimo 4 caratteri): contiene il numero ONU della materia;
- **Nome tecnico:** da indicare in caso di merci pericolose appartenenti ad una rubrica collettiva alla quale si applica la disposizione speciale 274;
- **Classe:** contiene il codice della classe;
- **Gruppo di imballaggio:** contiene il gruppo di imballaggio;
- **Quantità stimata prodotti perduti:** valore numerico espresso in kg o litri. Per la classe 7, indicare i valori in accordo ai criteri enunciati al 1.8.5.3;
- **Mezzo di contenimento:** valore numerico che identifica il contenitore, a scelta tra quelli disponibili;
- **Materiale del mezzo di contenimento:** espressione stringa;
- **Tipo di difetto del mezzo di contenimento:** valore numerico che identifica il tipo di difetto tra quelli disponibili.

4.1.4 Causa e conseguenze dell'evento

Dettagli ulteriori relative alle cause e relativi danni alle persone, beni o all'ambiente.

Sono disponibili i seguenti campi:

- **Causa dell'evento:** se conosciuto con certezza e a scelta tra le seguenti voci, anche più di una:
 - Difetto tecnico;
 - Stivaggio non conforme;
 - Cause di esercizio;
- **Altre cause:** descrizione di eventuali ulteriori cause dell'evento;
- **Morti:** se valorizzato, valore numerico con il totale di persone decedute a causa dell'evento;
- **Feriti:** se valorizzato, valore numerico con il totale di persone ferite a causa dell'evento;
- **Perdita del prodotto:** a scelta tra le seguenti voci:
 - Si/No (una scelta esclude l'altra);
 - Rischio imminente di perdita di prodotto;

- **Danni materiali o all'ambiente:** a scelta tra una delle seguenti voci:
 - Importo stimato del danno minore o uguale a 50.000 euro;
 - Importo stimato del danno maggiore di 50.000 euro;
- **Intervento delle autorità:** a scelta tra le seguenti voci:
 - Si/No (una scelta esclude l'altra);
 - Evacuazione di persone per almeno tre ore a causa delle merci pericolose coinvolte;
 - Chiusura di percorsi di pubblica circolazione minimo tre ore a causa delle merci pericolose coinvolte.

5 Le prassi o procedure

Il documento di procedure contiene un testo redatto dal consulente e altre informazioni riguardanti i riferimenti normativi e il responsabile di riferimento della procedura/prassi.

Per aggiungere una nuova Relazione incidente segui questa procedura:

1. Fai click sul pulsante  **Aggiungi**;
2. Seleziona la scheda **Documenti**;
3. Seleziona la voce **Procedura**;
4. Conferma l'operazione facendo click sul pulsante **Aggiungi**.

Dopo la conferma comparirà la finestra di proprietà in cui sarà possibile inserire i dati principali del documento (vedi [Finestra di proprietà di un documento](#)). Premendo **OK** nella finestra di proprietà si aprirà quindi la finestra di documento (vedi [Finestra di documento di una procedura](#)).

5.1 Finestra di documento di una procedura

La finestra di documento consente di visualizzare e modificare i dettagli della prassi o della procedura.

La finestra presenta quattro schede:

- **Generale**: raccoglie i dati identificativi del documento (vedi [Scheda "Generale"](#)).
- **Azienda**: permette di assegnare l'azienda a cui appartiene il documento. I dati compaiono nei report di stampa della procedura (vedi [Scheda "Azienda"](#)).
- **Consulente**: permette di attribuire il consulente che ha redatto il documento. I dati compaiono nei report di stampa della procedura (vedi [Scheda "Consulente"](#)).
- **Anteprima**: consente di scegliere il layout del report di stampa e di visualizzarlo (vedi [Scheda "Anteprima"](#)).

Nella barra degli strumenti principale sono disponibili i seguenti pulsanti:

-  **Salva**: eventuali modifiche alla procedura vengono salvate definitivamente sul database. Se si prova a chiudere una finestra con modifiche non salvate, verrà mostrato un messaggio d'avvertimento.
-  **Anteprima**: apre l'anteprima di stampa della procedura.
-  **Stampa**: esegue la stampa della procedura.
-  **Esporta**: consente di salvare il documento in un altro formato.
-  **Condividi**: esporta la Relazione e la invia per e-mail.

Le funzioni di stampa ed esportazione sono disponibili anche all'interno del menù **File**.

5.1.1 Scheda "Generale"

La scheda "Generale" della finestra di documento della procedura si presenta come in figura:

PRX/2019-0018

Generale | Azienda | Consulente | Anteprima

Codice: PRX/2019-0018 Rev.: 00 Data: 24/09/2019 Responsabile: ☒ 1 Speditore ☒ 2 Trasportatore ☒ 3 Destinatario

Riferimenti normativi: Riferimenti normativi di vario tipo.

Titolo: Controllo procedure di verifica delle attrezzature utilizzate per il trasporto di merci pericolose o per le

Descrizione procedura:

Verdana 10

In una terra fuori dal mondo, dove le estati e gli inverni possono durare intere generazioni, sta per esplodere un immane conflitto. Sul Trono di Spade, nel Sud caldo e opulento, siede Robert Baratheon. L'ha conquistato dopo una guerra sanguinosa, togliendolo all'ultimo, folle re della dinastia Targaryen, i signori dei draghi. Ma il suo potere è ora minacciato: all'estremo Nord, la Barriera - una muraglia eretta per difendere il regno da animali primordiali e, soprattutto, dagli Estranei - sembra vacillare. Si dice che gli Estranei siano scomparsi da secoli. Ma se è vero, chi sono allora quegli esseri con gli occhi così innaturalmente azzurri e gelidi, nascosti tra le ombre delle foreste, che rubano la vita, o il senno, a chi ha la mala sorte di incontrarli? La fine della lunga estate è vicina, l'inverno sta arrivando e non durerà poco: solo un nuovo prodigio potrà squarciare le tenebre. Intrighi e rivalità, guerre e omicidi, amori e tradimenti, presagi e magie si intrecciano nel primo volume della saga de "Le Cronache del Ghiaccio e del Fuoco", definita da Marion Zimmer Bradley "la più bella epopea che io abbia mai letto".

Note:

Nel cielo dei Sette Regni, travolti da una guerra devastatrice, compare una cometa dal sinistro colore di sangue. È l'ennesimo segno di immani catastrofi che si stanno preparando? L'estate dell'abbondanza sembra ormai definitivamente passata, e ben quattro condottieri si contendono ferocemente il Trono di Spade. Intanto al di là del mare caldo l'orgogliosa principessa in esilio Daenerys Targaryen è pronta a rischiare tutto per la corona che le appartiene di diritto. Solo per lei, forse, la cometa di sangue non è un presagio di tragedia ma l'araldo della riscossa... Mentre lo scontro continua, qualcuno tesse un'inesorabile tela di morte. All'estremo Nord, oltre la Barriera di ghiaccio, forze oscure vanno facendosi sempre più minacciose... In una terra di sinistra magia e violenza, ma anche di eroismo e passione, è ambientato il secondo volume della saga "Le cronache del ghiaccio e del Fuoco", l'attesissimo seguito di una delle più belle saghe fantasy di tutti i tempi.

Finestra di documento della procedura, scheda "Generale"

Sono disponibili i seguenti campi e controlli:

- **Codice** (massimo 15 caratteri, obbligatorio): identifica in modo univoco la procedura.
- **Revisione** (massimo 4 caratteri): eventuale numero di revisione della procedura.
- **Data della procedura**
- **Titolo** (massimo 255 caratteri, obbligatorio): è possibile scegliere tra quelli predefiniti (riportati nel p. 11.1 Relazione Annuale ADR) o personalizzare (altro).
- **Responsabile**: consente di selezionare il/i responsabile/i della procedura/prassi.
- **Riferimenti normativi** (massimo 255 caratteri)
- **Descrizione procedura** (testo RTF, senza limite di caratteri): permette di descrivere la procedura/prassi.
- **Note** (massimo 1024 caratteri): eventuali note aggiuntive sulla procedura.

Nella barra degli strumenti principale sono disponibili i seguenti pulsanti:

- **Salva**: eventuali modifiche alla procedura vengono salvate definitivamente sul database. Se si prova a chiudere una finestra con modifiche non salvate, verrà mostrato un messaggio d'avvertimento.
- **Anteprima**: apre l'anteprima di stampa della procedura.
- **Stampa**: esegue la stampa della procedura.
- **Esporta**: consente di salvare il documento in un altro formato.
- **Condividi**: esporta la Relazione e la invia per e-mail.

5.1.2 Scheda "Azienda"

Permette di impostare l'azienda a cui appartiene la procedura.

La scheda "Azienda" della finestra di documento della procedura si presenta come in figura:

PRX/2019-0018

Generale

Azienda

Consulente

Anteprima

Seleziona l'azienda di appartenenza:

S..	Nome azienda	Stato	Partita IVA
<input checked="" type="radio"/>	Albertazzi s.p.a.	Abilitata	78249945548
<input type="radio"/>	Armpits Corporation	Abilitata	47845789
<input type="radio"/>	Azienda Rossi	Abilitata	657334234
<input type="radio"/>	Francesco Battagliò	Abilitata	78497979
<input type="radio"/>	Gialli Corporation	Abilitata	897345234
<input type="radio"/>	Pegasus C.	Abilitata	11212131
<input type="radio"/>	Proteous Solutions	Abilitata	124535262
<input type="radio"/>	Rosario e soci snc	Abilitata	2442352
<input type="radio"/>	Rossi Mario & Fratelli	Abilitata	1311241234
<input type="radio"/>	Sempronio & C.	Abilitata	14423414142
<input type="radio"/>	Sempronio Progetti Ambientali	Abilitata	242534523
<input type="radio"/>	Tizio Caio Sempronio	Abilitata	342341234
<input type="radio"/>	Verdi s.r.l.	Abilitata	542845568

Finestra di documento della procedura, scheda "Azienda"

5.1.3 Scheda "Consulente"

Permette di impostare il consulente che ha redatto la procedura.

La scheda "Consulente" della finestra di documento della procedura si presenta come in figura:

PRX/2019-0018

Generale Azienda **Consulente** Anteprima

Seleziona il consulente di appartenenza:

S..	Cognome	Nome	Stato
<input type="radio"/>	Argenti	Filippo	
<input checked="" type="radio"/>	Bianchi	Luigi	
<input type="radio"/>	Caio Luigi	Rossi	Abilitato
<input type="radio"/>	Cancelli	Ernesto	Abilitato
<input type="radio"/>	Dandolo	Enrico	Abilitato
<input type="radio"/>	De Pretis	Roberto Maria	Abilitato
<input type="radio"/>	De Rossi	Antonio	Abilitato
<input type="radio"/>	Lavori	Stefano	Abilitato
<input type="radio"/>	Mercurio	Federico	Abilitato
<input type="radio"/>	Rattazzi	Ulisse	Abilitato
<input type="radio"/>	Ravanelli	Antonella	
<input type="radio"/>	Romano	Augusto	
<input type="radio"/>	Verdi	Luigi	
<input type="radio"/>	Verdi	Luigi	Bloccato
<input type="radio"/>	Verdone	Ernesto	
<input type="radio"/>	Volpe	Ambrosio	

Finestra di documento della procedura, scheda "Consulente"

5.1.4 Scheda "Anteprima"

Visualizza il report della Procedura e consente di stamparlo o esportarlo in altri formati.

La scheda "Anteprima" della finestra di documento della procedura si presenta come in figura:

PRX/2019-0018

Generale Azienda Consulente **Anteprima**

Nome impresa: Albertazzi s.p.a. Prassi e Procedure ADR Update ADR: 2019

Albertazzi s.p.a.

Prassi e Procedure ADR

The European Agreement concerning the International carriage of Dangerous Goods by Road

1.8.3

N. pagina corrente: 1 N. pagine totali: 3 Fattore di ingrandimento: 75%

Finestra di documento della procedura, scheda "Anteprima"

L'anteprima è aggiornata automaticamente ad ogni modifica dei campi della finestra. Non è obbligatorio salvare il documento prima di visualizzare l'anteprima di stampa. Prima di visualizzare l'anteprima il software potrebbe mostrare la finestra di scelta del modello.

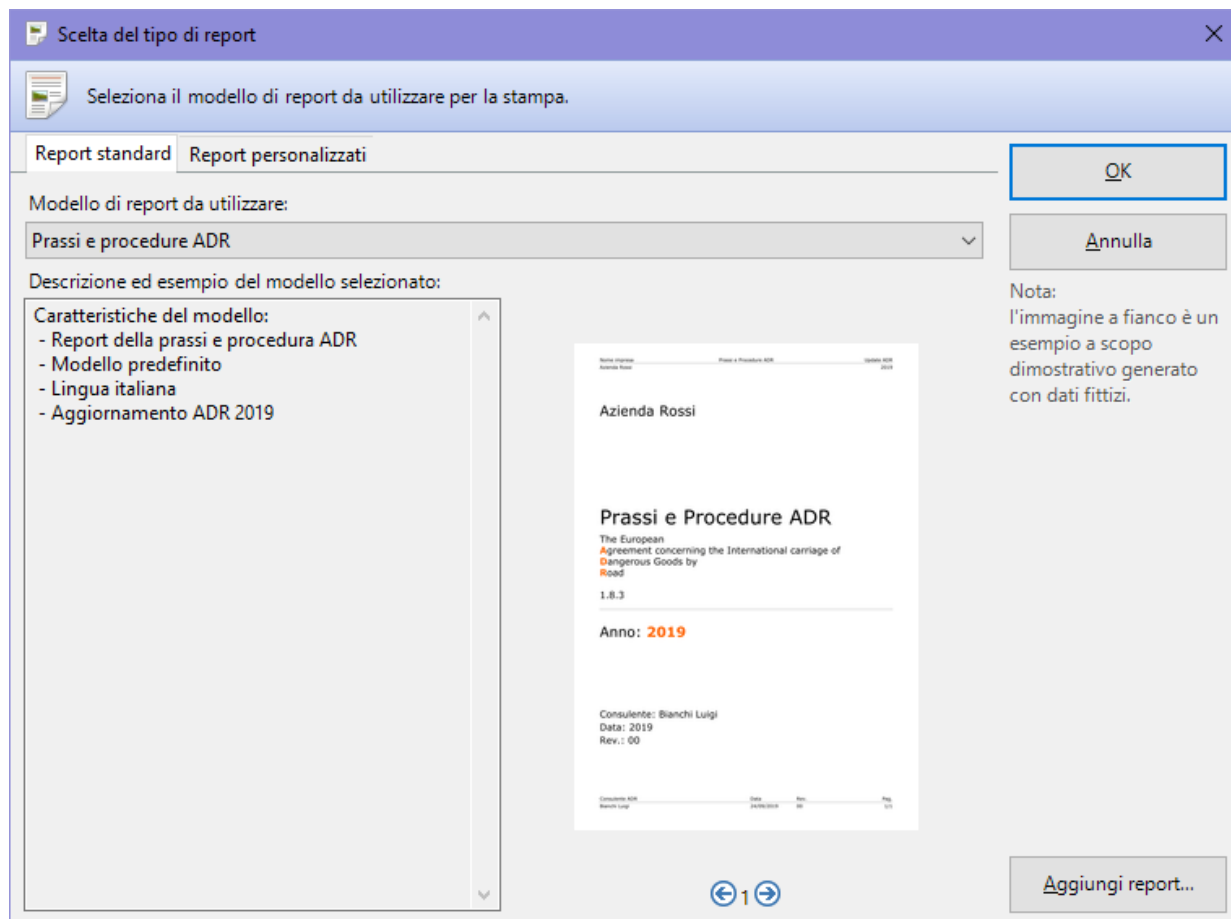

Finestra di scelta tipo report

Sono sempre presenti i seguenti modelli di procedure:

- **Prassi e procedure ADR:** layout standard della procedura disponibile a partire dalla versione 2019.10.

È possibile che nella lista siano presenti ulteriori modelli di report personalizzati da Certifico su richiesta del cliente.

6 Le Tremcards rifiuto

La generazione di una Tremcards rifiuto si suddivide in due fasi:

1. **Classificazione del rifiuto:** dato un certo rifiuto (identificato da un codice CER) e conosciuto il suo stato fisico, si assegna la caratteristica di pericolo preponderante e si associa una materia ADR (identificata da un numero ONU e dal gruppo di imballaggio) che meglio identifica il rifiuto. La classificazione può essere effettuata in modalità guidata (vedi [Modalità guidata](#)) oppure manualmente (vedi [Modalità avanzata](#)).
2. **Compilazione della Tremcards rifiuto:** l'utente completa alcuni campi inerenti le caratteristiche della materia associata al rifiuto (nome tecnico, odore, colore) e stabilisce la modalità di trasporto (vedi [Finestra di documento della Tremcards rifiuto](#)).

6.1 La classificazione del rifiuto

Per aggiungere una nuova scheda rifiuto segui questa procedura:

1. Fai click sul pulsante  **Aggiungi**;
2. Seleziona la scheda **Documenti**;
3. Seleziona la voce **Scheda rifiuto**;
4. Conferma l'operazione facendo click sul pulsante **Aggiungi**.

All'interno della finestra di creazione della Tremcards rifiuto è presente un pulsante per attivare o disattivare la modalità avanzata (riservata agli esperti). La modalità di lavoro predefinita è quella guidata (illustrata nel prossimo capitolo).

6.1.1 Modalità guidata

Quando si esegue questo tipo di classificazione, è necessario seguire in sequenza i quattro passi proposti dalla finestra:

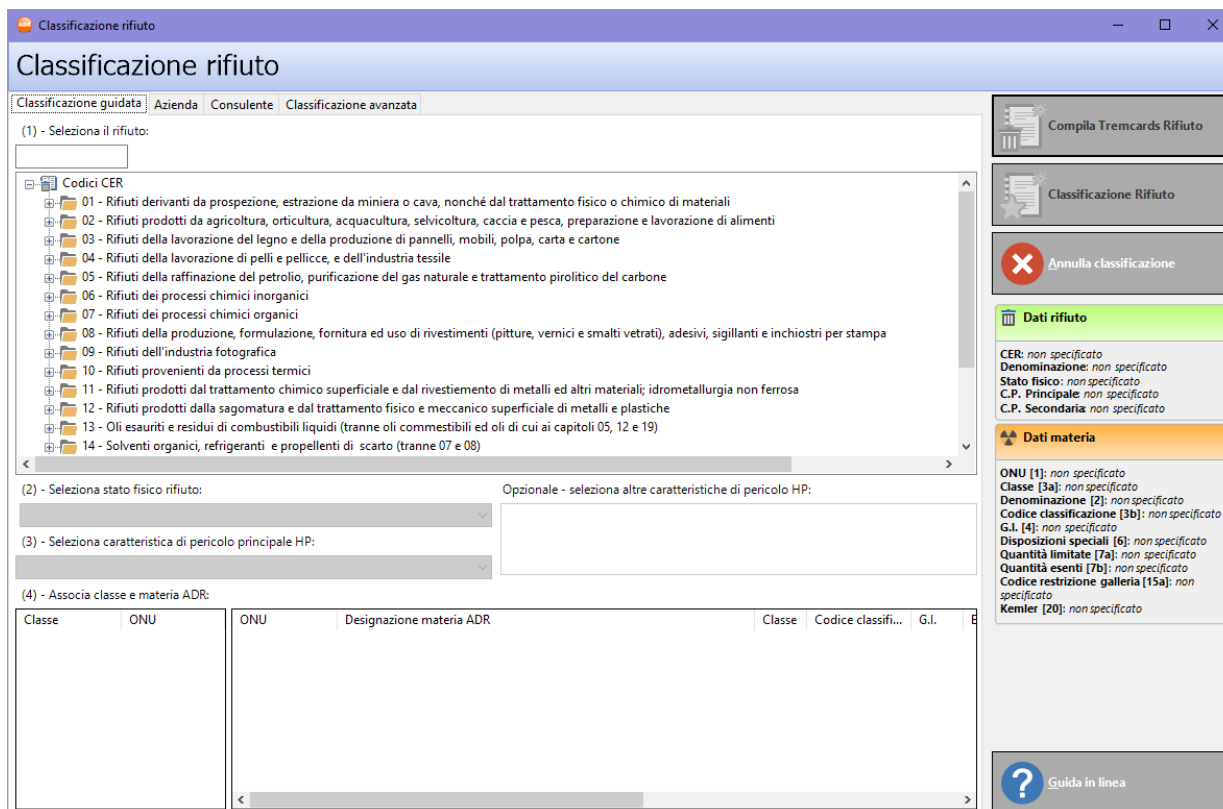

Classificazione rifiuto

Classificazione guidata Azienda Consulente Classificazione avanzata

(1) - Selezione il rifiuto:

Codici CER

- 01 - Rifiuti derivanti da prospezione, estrazione da miniera o cava, nonché dal trattamento fisico o chimico di materiali
- 02 - Rifiuti prodotti da agricoltura, orticoltura, acquacoltura, selvicoltura, caccia e pesca, preparazione e lavorazione di alimenti
- 03 - Rifiuti della lavorazione del legno e della produzione di pannelli, mobili, polpa, carta e cartone
- 04 - Rifiuti della lavorazione di pelli e pellicce, e dell'industria tessile
- 05 - Rifiuti della raffinazione del petrolio, purificazione del gas naturale e trattamento pirolitico del carbone
- 06 - Rifiuti dei processi chimici inorganici
- 07 - Rifiuti dei processi chimici organici
- 08 - Rifiuti della produzione, formulazione, fornitura ed uso di rivestimenti (pitture, vernici e smalti vetrai), adesivi, sigillanti e inchiostri per stampa
- 09 - Rifiuti dell'industria fotografica
- 10 - Rifiuti provenienti da processi termici
- 11 - Rifiuti prodotti dal trattamento chimico superficiale e dal rivestimento di metalli ed altri materiali; idrometallurgia non ferrosa
- 12 - Rifiuti prodotti dalla sagomatura e dal trattamento fisico e meccanico superficiale di metalli e plastiche
- 13 - Oli esauriti e residui di combustibili liquidi (tranne oli commestibili ed oli di cui ai capitoli 05, 12 e 19)
- 14 - Solventi organici, refrigeranti e propellenti di scarto (tranne 07 e 08)

(2) - Selezione stato fisico rifiuto: Opzionale - seleziona altre caratteristiche di pericolo HP:

(3) - Selezione caratteristica di pericolo principale HP:

(4) - Associa classe e materia ADR:

Classe	ONU	ONU	Designazione materia ADR	Classe	Codice classifi...	G.I.

Compila Tremcards Rifiuto

Classificazione Rifiuto

Annulla classificazione

Dati rifiuto

CER: non specificato
Denominazione: non specificato
Stato fisico: non specificato
C.P. Principale: non specificato
C.P. Secondaria: non specificato

Dati materia

ONU [1]: non specificato
Classe [3a]: non specificato
Denominazione [2]: non specificato
Codice classificazione [3b]: non specificato
G.I. [4]: non specificato
Disposizioni speciali [6]: non specificato
Quantità limitate [7a]: non specificato
Quantità esenti [7b]: non specificato
Codice restrizione galleria [15a]: non specificato
Kemler [20]: non specificato

Guida in linea

La finestra di classificazione rifiuto, scheda "Classificazione guidata"

Primo passo: scelta del rifiuto

I codici CER sono raccolti all'interno di una struttura ad albero, secondo un raggruppamento per classe e sottoclasse. Si può cercare il rifiuto digitandone il codice oppure navigando liberamente col mouse all'interno della struttura.

Ad esempio, se si cerca il rifiuto con codice CER 110504 e denominazione "Fondente esaurito" sarà necessario aprire la cartella della classe 11, quindi la sottoclasse 1105 e trovare nell'elenco il rifiuto 110504.

Per selezionare il rifiuto corretto, fai doppio click sopra di esso.

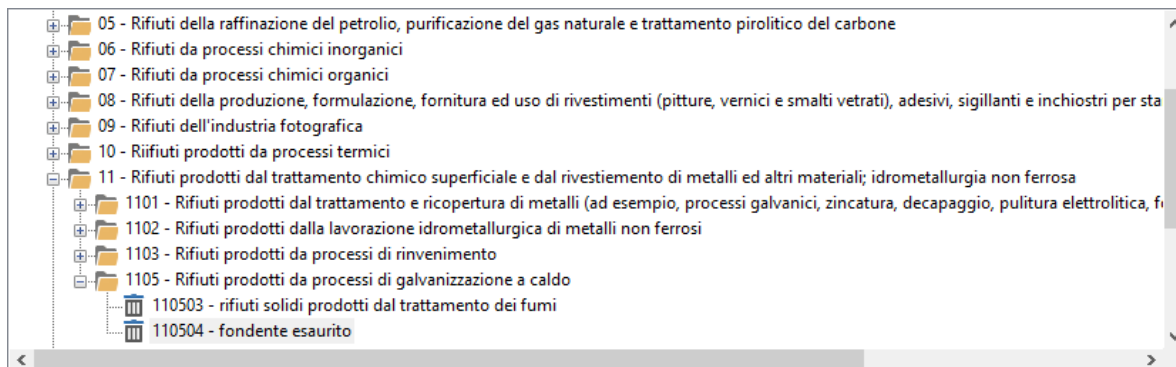

Passo 1: scelta del rifiuto

Secondo passo: stato fisico del rifiuto

Gli stati fisici sono raccolti all'interno di un menù a tendina. A seconda del rifiuto selezionato, si possono avere uno o più stati fisici possibili a scelta tra questi:

- Liquido
- Solido pulverulento
- Solido non pulverulento
- Fangoso palabile

Ad esempio, per il rifiuto 110504 sono disponibili solo gli ultimi tre stati.

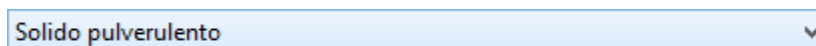

Passo 2: lo stato fisico

Per selezionare lo stato fisico, apri il menù a tendina e seleziona la voce corretta, oppure scorri la lista con i TASTI FRECCIA. Una volta scelto lo stato fisico corretto è possibile avanzare al passo successivo.

Terzo passo: caratteristiche di pericolo

Nel terzo passo si determinano le caratteristiche di pericolo del rifiuto. Le caratteristiche sono ordinate in due menù a tendina.

- Il primo menù a tendina contiene le potenziali caratteristiche di pericolo associate al rifiuto stesso.
- La seconda lista è multiselezione e permette di associare al rifiuto eventuali caratteristiche di pericolo "secondarie".

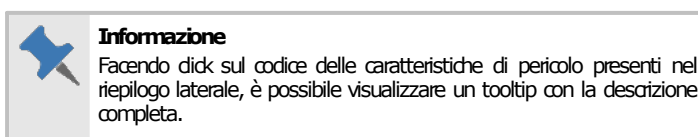

Ad esempio, se si sceglie lo stato "solido pulverulento" per il rifiuto 110504, saranno disponibili le caratteristiche di pericolo H4, H5, H6 e H14.

(2) - Selezione stato fisico rifiuto:	Opzionale - seleziona altre caratteristiche di pericolo H:
Solido pulverulento	<input type="checkbox"/> H1 - «Esplosivo»: sostanze e preparati che possono esplodere per effetto di calore, attrito, urto, contatto con acqua, ecc. <input type="checkbox"/> H2 - «Comburente»: sostanze e preparati che, a contatto con altre sostanze, possono causare o contribuire a un'incendio. <input type="checkbox"/> H3A - «Facilmente infiammabile»: sostanze e preparati. <input type="checkbox"/> H3B - «Infiammabile»: sostanze e preparati liquidi il cui punto di infiammabilità non è superiore a 60°C. <input checked="" type="checkbox"/> H4 - «Irritante»: sostanze e preparati non corrosivi il cui contatto con la pelle causa irritazione.
(3) - Selezione caratteristica di pericolo principale H:	
H6 - «Tossico»: sostanze e preparati (comprese le sostanze e i preparati non corrosivi)	

Passo 3: scelta caratteristiche di pericolo

Dopo aver scelto la caratteristica di pericolo principale si può andare all'ultimo passo, il quarto.

Quarto passo: scelta materia ONU

Nel quarto passo, dopo la selezione della caratteristica di pericolo principale, si individua la corrispondente classe ADR. Nella prima tabella saranno visualizzati i numeri ONU appartenenti alla classe individuata che potenzialmente identificano in modo corretto il rifiuto di partenza.

Classe	ONU
6.1	3288

Passo 4: Classe ADR della materia individuata

La seconda tabella mostra nel dettaglio la denominazione della materia scelta dalla prima tabella e i suoi possibili gradi di pericolosità (colonna "Gruppo di imballaggio", G.I.).

ONU	Designazione materia ADR	Classe	Codice classifi...	G.I.
3288	SOLIDO INORGANICO TOSSICO, N.A.S.	6.1	T5	II
3288	SOLIDO INORGANICO TOSSICO, N.A.S.	6.1	T5	III
3288	SOLIDO INORGANICO TOSSICO, N.A.S.	6.1	T5	I

[Se le materie proposte non sono associabili, entra in "Modalità avanzata"](#) 

Passo 4: assegnazione della materia ONU

Informazione
Se nessuna delle materie proposte è idonea a classificare il rifiuto, è possibile associare liberamente una materia al rifiuto passando direttamente alla classificazione avanzata.

Per maggiori informazioni si consiglia di consultare la Normativa vigente.

6.1.2 Modalità avanzata

Questo genere di classificazione presuppone un'adeguata conoscenza della Normativa e del rifiuto che si intende classificare.

Il rifiuto e la materia devono essere scelti da due tabelle che possono essere filtrate a piacimento in base ai valori del codice CER/numero ONU o denominazione.

Per maggiori informazioni sul funzionamento dei filtri, consulta [Tabella dei rifiuti](#) e [Tabella delle materie](#).

Fai doppio click sulla materia e sul rifiuto corretti per confermare la selezione. La riga con il rifiuto confermato ha lo sfondo verde chiaro, mentre per la materia lo sfondo è arancione.

Lo stato fisico si sceglie da un apposito menù a tendina. Gli stati possibili sono i seguenti:

- Gassoso
- Liquido
- Solido
- Solido pulverulento
- Solido non pulverulento
- Fangoso palabile

La scelta delle caratteristiche di pericolo avviene tramite due menù a tendina. Il primo permette di selezionare quella principale, il secondo, multiselezione, le caratteristiche di pericolo secondarie. Una volta scelti tutti i dati, sul lato destro della finestra apparirà un'area che raccoglie il riepilogo della classificazione (vedi [Riepilogo](#)).

Nota bene

Per alcune materie, contrassegnate da una faccina in prima colonna, non è possibile creare la Tremcards (il programma segnala un apposito messaggio di errore).

Ecco un elenco dei possibili casi e il loro relativo codice di errore.

- Non soggetta a Normativa ADR (evento 13000)

- Trasporto vietato (evento 13002)

- Trasporto particolare (evento 13255): la materia è soggetta a particolari disposizioni che determinano una gestione straordinaria del trasporto.

Per maggiori informazioni si consiglia di consultare la Normativa vigente.

6.1.3 Scheda "Azienda"

In questa pagina è necessario scegliere l'azienda da associare alla scheda.

Classificazione rifiuto

Classificazione guidata | **Azienda** | Consulente | Classificazione avanzata

Seleziona l'azienda di appartenenza:

S.	Nome azienda	Stato	Partita IVA
<input type="radio"/>	Albertazzi s.p.a.	Abilitata	78249945548
<input type="radio"/>	Armpits Corporation	Abilitata	47845789
<input type="radio"/>	Azienda Rossi	Abilitata	657334234
<input type="radio"/>	Francesco Battaglio	Abilitata	78497979
<input type="radio"/>	Gialli Corporation	Abilitata	897345234
<input type="radio"/>	Pegasus C.	Abilitata	11212131
<input type="radio"/>	Proteus Solutions	Abilitata	124535262
<input type="radio"/>	Rosario e soci snc	Abilitata	2442352
<input type="radio"/>	Rossi Mario & Fratelli	Abilitata	1311241234
<input type="radio"/>	Sempronio & C.	Abilitata	14423414142
<input type="radio"/>	Sempronio Progetti Ambientali	Abilitata	242534523
<input type="radio"/>	Tizio Caio Sempronio	Abilitata	342341234
<input type="radio"/>	Verdi s.r.l.	Abilitata	542845568

Compila Tremcards Rifiuto

Classificazione Rifiuto

Annulla classificazione

Dati rifiuto

CER: 110504
 Denominazione: fondente esaurito
 Stato fisico: Solido pulverulento
 C.P. Principale: HPG
 C.P. Secondaria: non specificato

Dati materia

ONU [1]: 3288
 Classe [3a]: 6.1
 Denominazione [2]: SOLIDO INORGANICO TOSSICO, N.A.S.
 Codice classificazione [3b]: T5
 G.L. [4]: II
 Disposizioni speciali [6]: 274
 Quantità limitate [7a]: 500 g
 Quantità esenti [7b]: E4
 Codice restrizione galleria [15a]: D/E
 Kemler [20]: 60

Guida in linea

La finestra di classificazione rifiuto, scheda "Azienda"

6.1.5 Riepilogo

Al termine della classificazione, sia in modalità guidata che avanzata, appare sul lato destro della finestra un riepilogo delle scelte effettuate:

**Compila Tremcards Rifiuto**

**Classificazione Rifiuto**

**Annula classificazione**

**Dati rifiuto**
CER: 110504
Denominazione: fondente esaurito
Stato fisico: Solido pulverulento
C.P. Principale: [HP6](#)
C.P. Secondaria: non specificato

**Dati materia**
ONU [1]: 3288
Classe [3a]: [6.1](#)
Denominazione [2]: SOLIDO
INORGANICO TOSSICO, N.A.S.
Codice classificazione [3b]: T5
G.I. [4]: II
Disposizioni speciali [6]: 274
Quantità limitate [7a]: 500 g
Quantità esenti [7b]: E4
Codice restrizione galleria [15a]: D/E
Kemler [20]: [60](#)

**Guida in linea**

Facendo click sulle voci sottolineate nel riepilogo apparirà un tooltip con alcune informazioni aggiuntive.

Nella barra laterale all'interno della finestra sono presenti i seguenti comandi che si attivano non appena sono stati introdotti tutti i dati:

- **Compila Tremcards Rifiuto:** redige una nuova scheda rifiuto a partire dalla classificazione effettuata, generando automaticamente le opportune istruzioni di sicurezza.
- **Classificazione rifiuto:** archivia la classificazione effettuata, in modo da poterla richiamare in seguito per compilare una o più nuove schede rifiuto sulla stessa base. È consigliabile eseguire il salvataggio della classificazione se si pensa che possa essere utile anche per altri documenti futuri.
-  **Annula classificazione:** chiude la finestra senza creare la scheda rifiuto.

Scegliendo **Compila Tremcards Rifiuto** la finestra della classificazione lascerà il posto a quella che contiene la Tremcards rifiuto (vedi [Finestra di documento della Tremcards rifiuto](#)).

6.2 Finestra di documento della Tremcards rifiuto

Il contenuto del documento è suddiviso in cinque schede:

- **Struttura scheda:** raccoglie i dati del rifiuto, della materia e un'anteprima dei contenuti informativi delle istruzioni di sicurezza (vedi [Scheda "Struttura"](#)).
- **Azienda:** consente di assegnare il documento ad un'azienda (vedi [Scheda "Azienda"](#)).
- **Consulente:** permette di specificare un consulente che ha redatto la scheda (vedi [Scheda "Consulente"](#)).
- **Modalità di trasporto e etichette:** raccoglie le etichette da applicare sugli imballi e permette di scegliere la modalità di trasporto (vedi capitolo [Scheda "Modalità di trasporto e etichette"](#)).
- **Anteprima:** consente di scegliere il layout del report di stampa e di visualizzarlo (vedi [Scheda "Anteprima"](#)).

Nella barra degli strumenti principale sono disponibili i seguenti pulsanti:

-  **Salva:** eventuali modifiche alla scheda vengono salvate definitivamente sul database. Se si prova a chiudere una finestra con modifiche non salvate, verrà mostrato un messaggio d'avvertimento.
- **Modifica:** consente di modificare tutti i campi, anche quelli normalmente in sola lettura.
- **Traduci:** ordina la traduzione automatica dei campi della scheda.
-  **Anteprima:** apre l'anteprima di stampa della scheda.
-  **Stampa:** esegue la stampa della scheda.
-  **Esporta:** consente di salvare il documento in un altro formato.
-  **Condividi:** esporta la scheda e la invia per e-mail.

Le funzioni di stampa ed esportazione sono disponibili anche all'interno del menù **File**.

6.2.1 Scheda "Struttura"

La pagina "Struttura scheda" si presenta come in figura:

Finestra di documento di una scheda rifiuto, scheda "Struttura scheda"

Sono presenti i seguenti campi e controlli:

- **Riferimento** (massimo 15 caratteri): si tratta di un codice alfanumerico che identifica in modo univoco il documento. In automatico viene assegnato un valore progressivo ma può essere cambiato dall'utente in qualsiasi momento. Se presente, il codice viene stampato a pagina 0 del report, in alto a destra.
- **Data**: questo campo si riferisce alla data di creazione del documento. Può essere cambiato dall'utente in qualsiasi momento, ad esempio se si preferisce usarlo come riferimento alla data di trasporto. Per inserire una nuova data, fare click sulla freccina rivolta verso il basso per accedere al calendario da cui selezionare la data. Se impostata, la data viene stampata a pagina 0 del report, accanto al campo "Riferimento".
- **Dettagli del rifiuto**: in questo riquadro è riportato il codice CER e la denominazione del rifiuto. A destra è presente un pulsante che permette di richiamare il riepilogo della classificazione rifiuto da cui è stato generato il documento.
- **Dettagli della materia**: in questo riquadro sono riepilogati i dettagli inerenti la materia (Denominazione materia ADR, numero ONU, classe, gruppo di imballaggio, Kemler, codice restrizione galleria, codice classificazione, disposizioni speciali). I dati sono gli stessi riportati nella tabella A pertanto l'utente normalmente non ha la necessità di doverli modificare.
- **Nome tecnico** (massimo 100 caratteri): è consigliato riempire questo campo per tutte quelle materie che contengono la sigla *n.a.s.* (*non altrimenti specificato*) nella denominazione. In presenza della disposizione speciale 274 la compilazione del campo è obbligatoria.
- **Stato fisico** (massimo 50 caratteri): stato fisico del rifiuto. L'utente può inserire un valore personalizzato oppure uno tra quelli disponibili nel menù a tendina.
- **Colore / Odore** (massimo 255 caratteri): permette di specificare la colorazione e l'odore che caratterizzano il rifiuto. Il valore del dato può essere scelto tra quelli proposti nel menù a tendina oppure personalizzato in base alle proprie esigenze. È consigliabile compilare questo dato ai fini della correttezza della scheda.

- **Ulteriori istruzioni:** in questa casella di testo è possibile specificare alcune note inerenti il rifiuto o la materia. Queste informazioni saranno stampate a pagina 0 del report, all'interno dell'omonimo riquadro.
- **Trasportatore** (massimo 255 caratteri): nome e indirizzo del trasportatore. Se specificato, il valore viene stampato a pagina 0 del report, all'interno dell'omonimo riquadro.
- **Lingua equipaggio** (massimo 50 caratteri): elenco delle lingue comprese dai membri dell'equipaggio. Se specificato, il valore viene stampato a pagina 0 del report, all'interno del riquadro "Trasportatore".
- **Informazioni emergenza** (massimo 255 caratteri): eventuali contatti aggiuntivi da chiamare in caso di emergenza.

Informazione

Facendo click sul pulsante **Modifica** nella barra degli strumenti principale è possibile modificare ogni singolo campo della scheda, anche quelli normalmente in sola lettura.

La scheda può anche essere tradotta automaticamente facendo click sul pulsante **Traduci**.

6.2.2 Scheda "Azienda"

In questa pagina è possibile scegliere l'azienda da associare alla scheda.

CER/2019-0006 x

Struttura scheda
Azienda
Consulente
Modalità di trasporto e etichette
Anteprima

Seleziona l'azienda di appartenenza:

S..	Nome azienda	Stato	Partita IVA
<input type="radio"/>	 Albertazzi s.p.a.	Abilitata	78249945548
<input type="radio"/>	 Armpits Corporation	Abilitata	47845789
<input checked="" type="radio"/>	 Azienda Rossi	Abilitata	657334234
<input type="radio"/>	 Francesco Battagliò	Abilitata	78497979
<input type="radio"/>	 Gialli Corporation	Abilitata	897345234
<input type="radio"/>	 Pegasus C.	Abilitata	11212131
<input type="radio"/>	 Proteous Solutions	Abilitata	124535262
<input type="radio"/>	 Rosario e soci snc	Abilitata	2442352
<input type="radio"/>	 Rossi Mario & Fratelli	Abilitata	1311241234
<input type="radio"/>	 Sempronio & C.	Abilitata	14423414142
<input type="radio"/>	 Sempronio Progetti Ambientali	Abilitata	242534523
<input type="radio"/>	 Tizio Caio Sempronio	Abilitata	342341234
<input type="radio"/>	 Verdi s.r.l.	Abilitata	542845568

Finestra di documento di una scheda rifiuto, scheda "Azienda"

È sufficiente scegliere dall'elenco l'azienda che si intende associare al documento.

6.2.3 Scheda "Consulente"

In questa pagina è possibile specificare l'eventuale consulente che ha compilato la scheda.

CER/2019-0006

Struttura scheda

Azienda

Consulente

Modalità di trasporto e etichette

Anteprima

Seleziona il consulente di appartenenza:

S..	Cognome	Nome	Stato
<input type="radio"/>	Argenti	Filippo	
<input type="radio"/>	Bianchi	Luigi	
<input checked="" type="radio"/>	Caio Luigi	Rossi	Abilitato
<input type="radio"/>	Cancelli	Ernesto	Abilitato
<input type="radio"/>	Dandolo	Enrico	Abilitato
<input type="radio"/>	De Pretis	Roberto Maria	Abilitato
<input type="radio"/>	De Rossi	Antonio	Abilitato
<input type="radio"/>	Lavori	Stefano	Abilitato
<input type="radio"/>	Mercurio	Federico	Abilitato
<input type="radio"/>	Rattazzi	Ulisse	Abilitato
<input type="radio"/>	Ravanelli	Antonella	
<input type="radio"/>	Romano	Augusto	
<input type="radio"/>	Verdi	Luigi	
<input type="radio"/>	Verdi	Luigi	Bloccato
<input type="radio"/>	Verdone	Ernesto	
<input type="radio"/>	Volpe	Ambrosio	

Finestra di documento di una scheda rifiuto, scheda "Consulente"

6.2.4 Scheda "Modalità di trasporto e etichette"

In questa pagina è possibile selezionare la modalità di trasporto della materia associata e visualizzare un'anteprima delle etichette.

CER/2019-0006

Struttura scheda

Azienda

Consulente

Modalità di trasporto e etichette

Anteprima

Pericolo ambientale

☒ Materia pericolosa per l'ambiente acquatico

Etichette

6.1

6.1 - Materie tossiche

AA

AA - Materia pericolosa per l'ambiente acquatico

Modalità di trasporto

☒ Non specificata

☐

Colli

☐

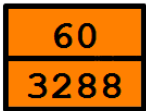

Cisterna

☐

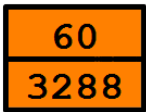

Alla rinfusa

Finestra di documento di una scheda rifiuto, scheda "Modalità di trasporto e etichette"

Se la materia è pericolosa per l'ambiente acquatico, selezionare l'apposito campo all'interno del riquadro **Pericolo Ambientale**. In questo modo, verrà aggiunta l'etichetta di pericolo nella pagina 0 del report di stampa.

Le altre etichette sono visualizzate nel riquadro sul lato destro della finestra e saranno stampate a pagina 0 della scheda. Per aprire l'anteprima di stampa delle etichette, fare doppio click su una qualsiasi etichetta presente.

**Informazione**

È necessario chiudere l'anteprima di stampa dell'etichetta per poter continuare a lavorare sul documento.

Modalità di trasporto

La modalità di trasporto viene selezionata nella tabella sul lato destro della finestra. Sono disponibili le seguenti opzioni:

- Non specificata (nel report non viene mostrato alcun pannello)
- Colli
- Cisterna
- Alla rinfusa
- Container (due modalità disponibili: vedi ADR 5.3.2.1.4).

A seconda della modalità di trasporto i pannelli da installare sul camion saranno con o senza numeri. Un'anteprima del pannello corretto è mostrata accanto alle singole opzioni e stampato sulla scheda a pagina 0. È possibile non specificare una modalità di trasporto selezionando la prima opzione "Non specificata".

**Nota bene**

Alcune materie non possono essere trasportate nelle cisterne o alla rinfusa.

Consulta la Normativa vigente per maggiori informazioni inerenti le modalità di trasporto o i pannelli aggiuntivi da applicare sul mezzo.

6.2.5 Scheda "Anteprima"

Visualizza il report della scheda rifiuto e consente di stamparlo o esportarlo in altri formati.

La scheda "Anteprima" della finestra di documento della scheda rifiuto si presenta come in figura:

CER/2019-0006

Struttura scheda Azienda Consulente Modalità di trasporto e etichette Anteprima

IT

P.0 TRASPORTO SU STRADA DI MATERIE PERICOLOSE ADR
INFORMAZIONI PRELIMINARI

RIFIUTO

RIFIUTO **110504**
Denominazione fondente esaurito
Stato fisico Solido pulverulento

INFORMAZIONI MATERIA ADR

MATERIA SOLIDO INORGANICO TOSSICO, N.A.S.

Nome Tecnico

Classe	6.1	ONU	3288	G.I.	II	Kemler	60	Cod. galleria	D/E
Codice classificazione	T5		Disposizioni speciali		274				
Stato fisico	Colorazione		Odore						
Solido pulverulento									

DOCUMENTO TRASPORTO (1)

ETICHETTE

6.1 - Materie tossiche

AA - Materie pericolose per l'ambiente acquatico

ULTERIORI ISTRUZIONI (2)

TRASPORTATORE

Trasportatore

Lingua membri equipaggio

Per presa visione delle merci pericolose trasportate e delle presenti istruzioni scritte

Firma

112 SOS CHIAMATE DI EMERGENZA INFORMAZIONI EMERGENZA
112 - NUMERO UNICO DI EMERGENZA

ATTENZIONE : INFORMAZIONI PRELIMINARI alle ISTRUZIONI SCRITTE allegate.
(1) Attenzione, dicitura generale, per tutte le informazioni vedere ADR 5.4.1. Documento di trasporto
(2) Ulteriori istruzioni adottate classi merci pericolose e mezzo di trasporto - Note (2) ISTRUZIONI SCRITTE
Certifico ADR - Certifico s.r.l. - IT | +39 075 5997363 | www.certifico.com | info@certifico.com | ADR 2019

N. pagina corrente: 1 N. pagine totali: 1+ Fattore di ingrandimento: Pagina inte

Finestra di documento di una scheda rifiuto, scheda "Anteprima"

L'anteprima è aggiornata automaticamente ad ogni modifica dei campi della finestra. Non è obbligatorio salvare il documento prima di visualizzare l'anteprima di stampa. Prima di visualizzare l'anteprima il software potrebbe mostrare la finestra di scelta del modello.

Sceita del tipo di report

Seleziona il modello di report da utilizzare per la stampa.

Report standard | Report personalizzati

Modello di report da utilizzare:
Modello Tremcards 2019

Descrizione ed esempio del modello selezionato:

Caratteristiche del modello:

- Report Tremcards Rifiuto e Tremcards Materia;
- Include la 'Pagina 0' di Certifico;
- Modello predefinito dalla versione 2019.1;
- Multilingua: consigliato per le schede redatte tramite traduzione automatica;
- Aggiornamento ADR 2019.

AVVERTENZA - Le schede prodotte automaticamente potrebbero presentare errori o non essere conformi alla normativa. E' compito dell'utente assicurarsi che i documenti siano corretti prima di essere utilizzati!

Nota:
L'immagine a fianco è un esempio a scopo dimostrativo generato con dati fittizi.

OK

Annulla

Aggiungi report...

Finestra di scelta tipo report

Sono sempre presenti i seguenti modelli di schede rifiuto:

- **Modello Tremcards 2019:** layout standard della scheda rifiuto disponibile a partire dalla versione 2019.10, conforme all'ADR 2019.

È possibile che nella lista siano presenti ulteriori modelli di report personalizzati da Certifico su richiesta del cliente.

7 Le Tremcards materia

La generazione di una Tremcards materia si suddivide in due fasi:

- 1. **Ricerca della materia:** l'utente cerca la materia da trasportare, conoscendone il numero ONU, e il grado di pericolosità (vedi [La ricerca della materia](#)).
- 2. **Compilazione della Tremcards materia:** l'utente completa alcuni campi inerenti alla materia che intende trasportare (ad esempio, lo stato fisico, il nome tecnico, l'odore, il colore) e stabilisce la modalità di trasporto (vedi [Finestra di documento della Tremcards materia](#)).

7.1 La ricerca della materia

Per aggiungere una nuova scheda materia segui questa procedura:

- 1. Fai click sul pulsante **Aggiungi**;
- 2. Seleziona la scheda **Documenti**;
- 3. Seleziona la voce **Scheda materia**;
- 4. Conferma l'operazione facendo click sul pulsante **Aggiungi**.

La finestra di ricerca materia si presenta con una tabella (dove saranno elencate le materie) e un riepilogo laterale con i dettagli della materia selezionata.

Ricerca materia

Ricerca materia Azienda Consulente Report materia

ONU: Denominazione: Trova

Risultati ricerca Tutte le materie

ONU [1]	Denominazione e descrizione [2]	Classe ...	Codice classifi...	Grup...	Eti...	Eti...	Eti...
1214	ISOBUTILAMMINA	3	FC	II	3	8	
1216	ISOOTTENE	3	F1	II	3		
1218	ISOPRENE STABILIZZATO	3	F1	I	3		
1219	ISOPROpanolo (ALCOOL ISOPROPILICO)	3	F1	II	3		
1220	ACETATO DI ISOPROPILE	3	F1	II	3		
1221	ISOPROPILAMMINA	3	FC	I	3	8	
1222	NITRATO DI ISOPROPILE	3	F1	II	3		
1223	CHEROSENE	3	F1	III	3		
1224	CHETONI LIQUIDI N.A.S. (PRESSIONE DI VAPORE A 50 °C INFERIORE O UGUALE A 110 KPA)	3	F1	II	3		
1224	CHETONI LIQUIDI N.A.S. (PRESSIONE DI VAPORE A 50 °C SUPERIORE A 110 KPA)	3	F1	II	3		
1224	CHETONI LIQUIDI N.A.S.	3	F1	III	3		
1228	MERCAPTANI, LIQUIDI, INFIAMMABILI, TOSSICI, N.A.S. O MERCAPTANI IN MISCELA LIQUID...	3	FT1	III	3	6.1	
1228	MERCAPTANI, LIQUIDI, INFIAMMABILI, TOSSICI, N.A.S. O MERCAPTANI IN MISCELA LIQUID...	3	FT1	II	3	6.1	
1229	OSSIDO DI MESITILE	3	F1	III	3		
1230	METANOLO	3	FT1	II	3	6.1	
1231	ACETATO DI METILE	3	F1	II	3		
1233	ACETATO DI METILAMILE	3	F1	III	3		
1234	METILE	3	F1	II	3		
1235	METILAMMINA IN SOLUZIONE ACQUOSA	3	FC	II	3	8	
1237	BUTIRRATO DI METILE	3	F1	II	3		
1238	CLOROFORMATO DI METILE	6.1	TFC	I	6.1	3	8
1239	ETERE CLOROMETILMETILICO	6.1	TF1	I	6.1	3	
1242	METILDICLOROSILANO	4.3	WFC	I	4.3	3	8
1243	FORMIATO DI METILE	3	F1	I	3		
1244	METILIDRAZINA	6.1	TFC	I	6.1	3	8
1245	METILISOBUTILAMMINA	3	F1	II	3		

Compila Tremcards Materia

Annulla ricerca

Dati materia

ONU [1]: 1214
Classe [3a]: 3
Denominazione [2]: ISOBUTILAMMINA
Codice classificazione [3b]: FC
G.I. [4]: II
Quantità limitate [7a]: 1 L
Quantità esenti [7b]: E2
Codice restrizione galleria [15a]: D/E
Kemler [20]: 338

Guida in linea

La finestra di ricerca materia, scheda "Ricerca materia"

La ricerca avviene all'interno della tabella delle materie, la quale può essere filtrata a piacimento in base al numero ONU o alla denominazione. Facendo click sulla materia si conferma la selezione: la riga con la materia confermata ha lo sfondo arancione. Per maggiori informazioni sul funzionamento dei filtri, consulta il capitolo [Tabella delle materie](#).

Sul lato destro della finestra è sempre disponibile un riepilogo con tutti i dati della materia selezionata, così come riportati nella Tabella A.

 **Compila Tremcards Materia**

 **Annula ricerca**

 **Dati materia**

ONU [1]: 1214
Classe [3a]: 3
Denominazione [2]: ISOBUTILAMMINA
Codice classificazione [3b]: FC
G.I. [4]: II
Quantità limitate [7a]: 1 L
Quantità esenti [7b]: E2
Codice restrizione galleria [15a]: D/E
Kemler [20]: 338

 **Guida in linea**

Riepilogo materia selezionata

Facendo click sulle voci sottolineate nel riepilogo apparirà un tooltip con alcune informazioni aggiuntive.

Nella barra laterale all'interno della finestra sono presenti i seguenti comandi che si attivano non appena sono stati introdotti tutti i dati:

- **Compila Tremcards Materia:** redige una nuova scheda materia a partire dalla materia selezionata, generando automaticamente le opportune istruzioni di sicurezza.
-  **Annula ricerca:** chiude la finestra senza creare la scheda materia.

Fai click sul pulsante **Compila Tremcards Materia** per confermare e passare alla finestra coi dettagli del documento (vedi capitolo [Finestra di documento della Tremcards materia](#)).

 **Nota bene**

Per alcune materie, contrassegnate da una faccina in prima colonna, non è possibile creare la Tremcards (il programma segnala un apposito messaggio di errore).

Ecco un elenco dei possibili casi e il loro relativo codice di errore.

-  - Non soggetta a Normativa ADR (evento 13000)
-  - Trasporto vietato (evento 13002)
-  - Trasporto particolare (evento 13255): la materia è soggetta a particolari disposizioni che determinano una gestione straordinaria del trasporto.

Per maggiori informazioni si consiglia di consultare la Normativa vigente.

7.1.1 Scheda "Azienda"

In questa pagina è possibile scegliere l'azienda da associare alla scheda.

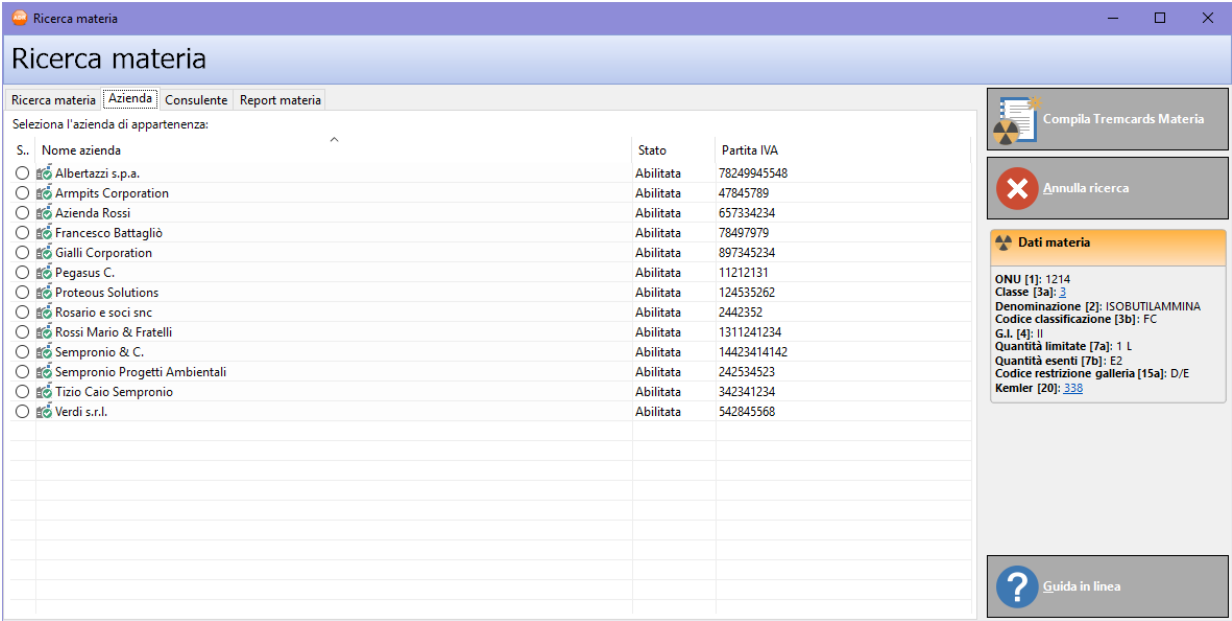

La finestra di ricerca materia, scheda "Azienda"

7.1.2 Scheda "Consulente"

In questa pagina è possibile specificare l'eventuale consulente che ha compilato la scheda.

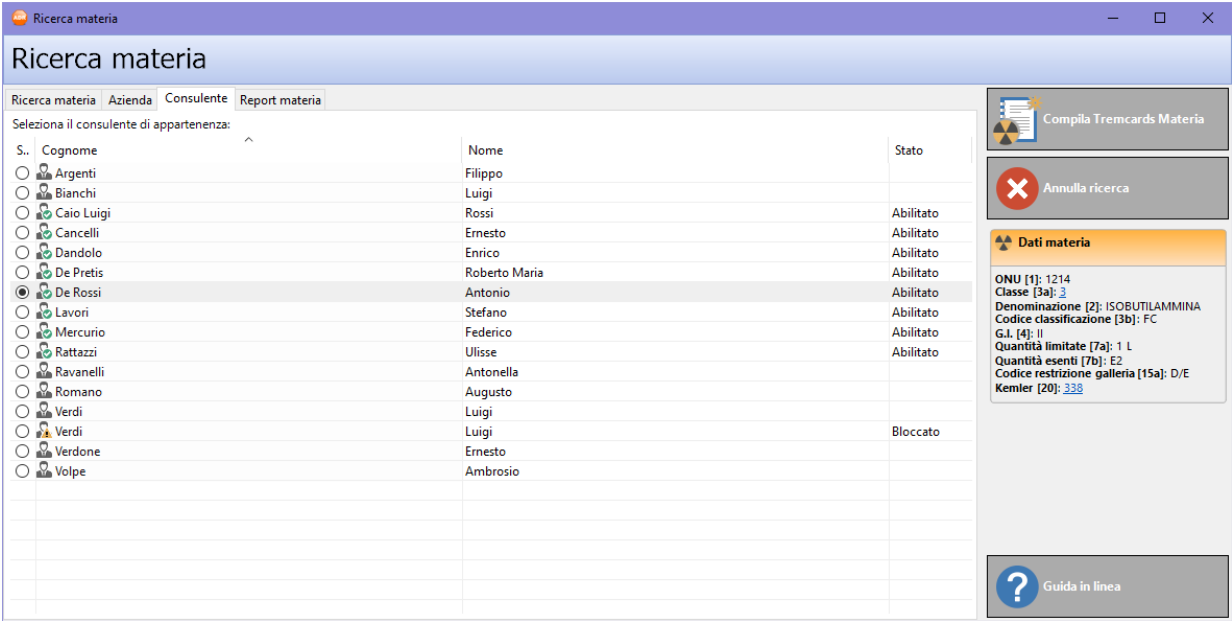

La finestra di ricerca materia, scheda "Consulente"

7.1.3 Scheda "Report materia"

Visualizza il report coi dettagli della materia selezionata e consente di stamparlo o esportarlo in altri formati.

Ricerca materia

Report materia ADR - Tabella A 3.2

ONU: 1214 Classe: 3 Gruppo di imballaggio (GI): II

Denominazione: ISOBUTILAMMINA

Id.	Note esplicative	Valore
[1]	Numero ONU	1214
[2]	Denominazione e descrizione	ISOBUTILAMMINA
[3a]	Classe	3
[3b]	Codice classificazione	FC
[4]	Gruppo di imballaggio	II
[5]	Etichette	3 8
[6]	Codice disposizioni speciali	
[7a]	Codice quantità limitate	1 L
[7b]	Codice quantità esenti	E2
[8]	Istruzioni di imballaggio	P001;IBC02;
[9a]	Disposizioni speciali di imballaggio	
[9b]	Disposizioni relative all'imballaggio in comune	MP19
[10]	Istruzioni di trasporto in cisterne mobili e contenitori per il trasporto alla rinfusa	T7
[11]	Disposizioni speciali relative alle cisterne mobili e contenitori per il trasporto alla rinfusa	TP1

N. pagina corrente: 1 N. pagine totali: 1 Fattore di ingrandimento: 100%

Dati materia

ONU [1]: 1214
Classe [3a]: 3
Denominazione [2]: ISOBUTILAMMINA
Codice classificazione [3b]: FC
G.L. [4]: II
Quantità limitate [7a]: 1 L
Quantità esenti [7b]: E2
Codice restrizione galleria [15a]: D/E
Kemler [20]: 338

Guida in linea

La finestra di ricerca materia, scheda "Report materia"

7.2 Finestra di documento della Tremcards materia

Il contenuto del documento è suddiviso in cinque schede:

- **Struttura scheda:** raccoglie i dati della materia e un'anteprima dei contenuti informativi delle istruzioni di sicurezza (vedi [Scheda "Struttura"](#)).
- **Azienda:** consente di assegnare il documento ad un'azienda (vedi [Scheda "Azienda"](#)).
- **Consulente:** permette di specificare un consulente che ha redatto la scheda (vedi [Scheda "Consulente"](#)).
- **Modalità di trasporto e etichette:** raccoglie le etichette da applicare sugli imballi e permette di scegliere la modalità di trasporto (vedi [Scheda "Modalità di di trasporto e etichette"](#)).
- **Anteprima:** consente di scegliere il layout del report di stampa e di visualizzarlo (vedi [Scheda "Anteprima"](#)).

Nella barra degli strumenti principale sono disponibili i seguenti pulsanti:

- **Salva:** eventuali modifiche alla scheda vengono salvate definitivamente sul database. Se si prova a chiudere una finestra con modifiche non salvate, verrà mostrato un messaggio d'avvertimento.
- **Modifica:** consente di modificare tutti i campi, anche quelli normalmente in sola lettura.
- **Traduci:** ordina la traduzione automatica dei campi della scheda.
- **Anteprima:** apre l'anteprima di stampa della scheda.
- **Stampa:** esegue la stampa della scheda.
- **Esporta:** consente di salvare il documento in un altro formato.
- **Condividi:** esporta la scheda e la invia per e-mail.

Le funzioni di stampa ed esportazione sono disponibili anche all'interno del menù **File**.

7.2.1 Scheda "Struttura"

La pagina "Struttura scheda" si presenta come in figura:

Finestra di documento di una scheda materia, scheda "Struttura scheda"

Sono presenti i seguenti campi e controlli:

- **Riferimento** (massimo 15 caratteri): si tratta di un codice alfanumerico che identifica in modo univoco il documento. In automatico viene assegnato un valore progressivo ma può essere cambiato dall'utente in qualsiasi momento. Se presente, il codice viene stampato a pagina 0 del report, in alto a destra.
- **Data**: questo campo si riferisce alla data di creazione del documento. Può essere cambiato dall'utente in qualsiasi momento, ad esempio se si preferisce usarlo come riferimento alla data di trasporto. Per inserire una nuova data, fare click sulla freccina rivolta verso il basso per accedere al calendario da cui selezionare la data. Se impostata, la data viene stampata a pagina 0 del report, accanto al campo "Riferimento".
- **Dettagli della materia**: in questo riquadro sono riepilogati i dettagli inerenti la materia (Denominazione materia ADR, numero ONU, classe, gruppo di imballaggio, Kemler, codice restrizione galleria, codice classificazione, disposizioni speciali). I dati sono gli stessi riportati nella tabella A pertanto l'utente normalmente non ha la necessità di doverli modificare.
- **Nome tecnico** (massimo 100 caratteri): è consigliato riempire questo campo per tutte quelle materie che contengono la sigla *n.a.s.* (*non altrimenti specificato*) nella denominazione. In presenza della disposizione speciale 274 la compilazione del campo è obbligatoria.
- **Stato fisico** (massimo 50 caratteri): stato fisico della materia. L'utente può inserire un valore personalizzato oppure uno tra quelli disponibili nel menù a tendina.
- **Colore / Odore** (massimo 255 caratteri): permette di specificare la colorazione e l'odore che caratterizzano la materia. Il valore del dato può essere scelto tra quelli proposti nel menù a tendina oppure personalizzato in base alle proprie esigenze. È consigliabile compilare questo dato ai fini della correttezza della scheda.
- **Ulteriori istruzioni**: in questa casella di testo è possibile specificare alcune note inerenti la materia. Queste informazioni saranno stampate a pagina 0 del report, all'interno dell'omonimo riquadro.
- **Trasportatore** (massimo 255 caratteri): nome e indirizzo del trasportatore. Se specificato, il valore viene stampato a pagina 0 del report, all'interno dell'omonimo riquadro.

- **Lingua equipaggio** (massimo 50 caratteri): elenco delle lingue comprese dai membri dell'equipaggio. Se specificato, il valore viene stampato a pagina 0 del report, all'interno del riquadro "Trasportatore".
- **Informazioni emergenza** (massimo 255 caratteri): eventuali contatti aggiuntivi da chiamare in caso di emergenza.

Informazione

Facendo click sul pulsante **Modifica** nella barra degli strumenti principale è possibile modificare ogni singolo campo della scheda, anche quelli normalmente in sola lettura.

La scheda può anche essere tradotta automaticamente facendo click sul pulsante **Traduci**.

7.2.2 Scheda "Azienda"

In questa pagina è possibile scegliere l'azienda da associare alla scheda.

CER/2019-0006

Struttura scheda Azienda Consulente Modalità di trasporto e etichette Anteprima

Seleziona l'azienda di appartenenza:

S..	Nome azienda	Stato	Partita IVA
<input type="radio"/>	Albertazzi s.p.a.	Abilitata	78249945548
<input type="radio"/>	Armpits Corporation	Abilitata	47845789
<input checked="" type="radio"/>	Azienda Rossi	Abilitata	657334234
<input type="radio"/>	Francesco Battagliò	Abilitata	78497979
<input type="radio"/>	Gialli Corporation	Abilitata	897345234
<input type="radio"/>	Pegasus C.	Abilitata	11212131
<input type="radio"/>	Proteous Solutions	Abilitata	124535262
<input type="radio"/>	Rosario e soci snc	Abilitata	2442352
<input type="radio"/>	Rossi Mario & Fratelli	Abilitata	1311241234
<input type="radio"/>	Sempronio & C.	Abilitata	14423414142
<input type="radio"/>	Sempronio Progetti Ambientali	Abilitata	242534523
<input type="radio"/>	Tizio Caio Sempronio	Abilitata	342341234
<input type="radio"/>	Verdi s.r.l.	Abilitata	542845568

Finestra di documento di una scheda materia, scheda "Azienda"

È sufficiente scegliere dall'elenco l'azienda che si intende associare al documento.

7.2.3 Scheda "Consulente"

In questa pagina è possibile specificare l'eventuale consulente che ha compilato la scheda.

CER/2019-0006

Struttura scheda

Azienda

Consulente

Modalità di trasporto e etichette

Anteprima

Seleziona il consulente di appartenenza:

S..	Cognome	Nome	Stato
<input type="radio"/>	Argenti	Filippo	
<input type="radio"/>	Bianchi	Luigi	
<input checked="" type="radio"/>	Caio Luigi	Rossi	Abilitato
<input type="radio"/>	Cancelli	Ernesto	Abilitato
<input type="radio"/>	Dandolo	Enrico	Abilitato
<input type="radio"/>	De Pretis	Roberto Maria	Abilitato
<input type="radio"/>	De Rossi	Antonio	Abilitato
<input type="radio"/>	Lavori	Stefano	Abilitato
<input type="radio"/>	Mercurio	Federico	Abilitato
<input type="radio"/>	Rattazzi	Ulisse	Abilitato
<input type="radio"/>	Ravanelli	Antonella	
<input type="radio"/>	Romano	Augusto	
<input type="radio"/>	Verdi	Luigi	
<input type="radio"/>	Verdi	Luigi	Bloccato
<input type="radio"/>	Verdone	Ernesto	
<input type="radio"/>	Volpe	Ambrosio	

Finestra di documento di una scheda materia, scheda "Consulente"

7.2.4 Scheda "Modalità di trasporto e etichette"

In questa pagina è possibile selezionare la modalità di trasporto della materia associata e visualizzare un'anteprima delle etichette.

CER/2019-0006

Struttura scheda

Azienda

Consulente

Modalità di trasporto e etichette

Anteprima

Pericolo ambientale

☒ Materia pericolosa per l'ambiente acquatico

Etichette

6.1

6.1 - Materie tossiche

AA

AA - Materia pericolosa per l'ambiente acquatico

Modalità di trasporto

☒ Non specificata

☐

Colli

☐

60

3288

Cisterna

☐

60

3288

Alla rinfusa

Finestra di documento di una scheda materia, scheda "Modalità di trasporto e etichette"

Se la materia è pericolosa per l'ambiente acquatico, selezionare l'apposito campo all'interno del riquadro **Pericolo Ambientale**. In questo modo, verrà aggiunta l'etichetta di pericolo nella pagina 0 del report di stampa.

Le altre etichette sono visualizzate nel riquadro sul lato destro della finestra e saranno stampate a pagina 0 della scheda. Per aprire l'anteprima di stampa delle etichette, fare doppio click su una qualsiasi etichetta presente.

**Informazione**

È necessario chiudere l'anteprima di stampa dell'etichetta per poter continuare a lavorare sul documento.

Modalità di trasporto

La modalità di trasporto viene selezionata nella tabella sul lato destro della finestra. Sono disponibili le seguenti opzioni:

- Non specificata (nel report non viene mostrato alcun pannello)
- Colli
- Cisterna
- Alla rinfusa
- Container (due modalità disponibili: vedi ADR 5.3.2.1.4).

A seconda della modalità di trasporto i pannelli da installare sul camion saranno con o senza numeri. Un'anteprima del pannello corretto è mostrata accanto alle singole opzioni e stampato sulla scheda a pagina 0. È possibile non specificare una modalità di trasporto selezionando la prima opzione "Non specificata".

**Nota bene**

Alcune materie non possono essere trasportate nelle cisterne o alla rinfusa.

Consulta la Normativa vigente per maggiori informazioni inerenti le modalità di trasporto o i pannelli aggiuntivi da applicare sul mezzo.

7.2.5 Scheda "Anteprima"

Visualizza il report della scheda materia e consente di stamparlo o esportarlo in altri formati.

La scheda "Anteprima" della finestra di documento della scheda materia si presenta come in figura:

ONU/2019-0034

Struttura scheda Azienda Consulente Modalità di trasporto e etichette Anteprima

IT

P.0

TRASPORTO SU STRADA DI MATERIE PERICOLOSE ADR

INFORMAZIONI PRELIMINARI

INFORMAZIONI MATERIA ADR

MATERIA

ISOBUTILAMMINA

Nome Tecnico

Classe 3

ONU 1214

G.L. II

Kemtr 338

Cod. galleria D/E

Codice classificazione

FC

Disposizioni speciali

Stato fisico

Colorazione

Odore

DOCUMENTO TRASPORTO (1)

UN 1214 ISOBUTILAMMINA 3 (8), G.I. II, (D/E)

ETICHETTE

3 - Materie liquide infiammabili

8 - Materie corrosive

ULTERIORI ISTRUZIONI (2)

TRASPORTATORE

Trasportatore

Per presa visione delle merci pericolose trasportate e delle presenti istruzioni scritte

Lingua membri equipaggio

Firma

112

SOS

CHIAMATE DI EMERGENZA

INFORMAZIONI EMERGENZA

112 - NUMERO UNICO DI EMERGENZA

ATTENZIONE: INFORMAZIONI PRELIMINARI alle ISTRUZIONI SCRITTE alleghe.

(1) Attenzione, dicitura generale, per tutte le informazioni vedere ADR 5.4.1. Documento di trasporto

(2) Ulteriori istruzioni adatte classi merci pericolose e mezzo di trasporto- Nota (2) ISTRUZIONI SCRITTE

Certifico ADR- Certifico s.r.l. - IT | +39 075 5997363 | www.certifico.com | info@certifico.com | ADR2019

N. pagina corrente: 1

N. pagine totali: 1+

Fattore di ingrandimento: Pagina intera

Finestra di documento di una scheda materia, scheda "Anteprima"

L'anteprima è aggiornata automaticamente ad ogni modifica dei campi della finestra. Non è obbligatorio salvare il documento prima di visualizzare l'anteprima di stampa. Prima di visualizzare l'anteprima il software potrebbe mostrare la finestra di scelta del modello.

© 2024 Certifico s.r.l.

Sceita del tipo di report

Seleziona il modello di report da utilizzare per la stampa.

Report standard | Report personalizzati

Modello di report da utilizzare:
Modello Tremcards 2019

Descrizione ed esempio del modello selezionato:

Caratteristiche del modello:

- Report Tremcards Rifiuto e Tremcards Materia;
- Include la 'Pagina 0' di Certifico;
- Modello predefinito dalla versione 2019.1;
- Multilingua: consigliato per le schede redatte tramite traduzione automatica;
- Aggiornamento ADR 2019.

AVVERTENZA - Le schede prodotte automaticamente potrebbero presentare errori o non essere conformi alla normativa. E' compito dell'utente assicurarsi che i documenti siano corretti prima di essere utilizzati!

Nota:
L'immagine a fianco è un esempio a scopo dimostrativo generato con dati fittizi.

Aggiungi report...

Finestra di scelta tipo report

Sono sempre presenti i seguenti modelli di schede materia:

- **Modello Tremcards 2019:** layout standard della scheda materia disponibile a partire dalla versione 2019.10, conforme all'ADR 2019.

È possibile che nella lista siano presenti ulteriori modelli di report personalizzati da Certifico su richiesta del cliente.

8 Calcoli esenzione

Per aggiungere un nuovo calcolo esenzione segui questa procedura:

1. Fai click sul pulsante  **Aggiungi**;
2. Seleziona la scheda **Documenti**;
3. Seleziona la voce **Calcolo esenzione**;
4. Conferma l'operazione facendo click sul pulsante **Aggiungi**.

Inizialmente il documento è vuoto (vedi [Finestra di documento del calcolo esenzione](#)). L'inserimento delle righe si suddivide in tre fasi:

1. **Aggiunta delle righe di calcolo:** l'utente seleziona una o più materie e le aggiunge al calcolo. In alternativa, può anche selezionare le classificazioni rifiuto, le schede ADR o altri calcoli esenzione (vedi [Aggiunta di righe al calcolo esenzione](#)).
2. **Test esenzione e compatibilità:** per ogni nuova materia che si vuole introdurre nel documento, il sistema verifica che sia ammesso il trasporto in regime d'esenzione e che sia compatibile con le altre materie eventualmente già presenti (vedi [Divieti di trasporto](#)). Se il test fallisce, la riga non viene inserita.
3. **Abilitazione delle righe:** per ogni materia l'utente deve assegnare lo stato fisico e impostare la quantità che intende trasportare, quindi includere al calcolo la riga (vedi [Includere ed escludere righe](#)). Il sistema calcola il totale ed avvisa se si supera il limite ammesso in regime d'esenzione (vedi [Considerazioni sul calcolo del totale](#)).

8.1 Finestra di documento del calcolo esenzione

Il contenuto del calcolo esenzione è suddiviso in quattro schede:

- **Struttura calcolo esenzione:** raccoglie i dati identificativi del calcolo esenzione e l'elenco delle righe che lo compongono (vedi [Scheda "Struttura"](#)).
- **Azienda:** consente di assegnare il documento ad un'azienda (vedi [Scheda "Azienda"](#)).
- **Consulente:** permette di specificare un consulente che ha redatto il calcolo esenzione (vedi [Scheda "Consulente"](#)).
- **Anteprima:** consente di scegliere il layout del report di stampa e di visualizzarlo (vedi [Scheda "Anteprima"](#)).

Nella barra degli strumenti principale sono disponibili i seguenti pulsanti:

-  **Salva:** eventuali modifiche al documento vengono salvate definitivamente sul database. Se si prova a chiudere una finestra con modifiche non salvate, verrà mostrato un messaggio d'avvertimento.
-  **Anteprima:** apre l'anteprima di stampa del calcolo esenzione.
-  **Stampa:** esegue la stampa del calcolo esenzione.
-  **Esporta:** consente di salvare il documento in un altro formato.
-  **Condividi:** esporta il calcolo esenzione e lo invia per e-mail.

Le funzioni di stampa ed esportazione sono disponibili anche all'interno del menù **File**.

8.1.1 Scheda "Struttura"

La pagina "Struttura calcolo esenzione" si presenta come in figura:

Finestra di documento di un calcolo esenzione, scheda "Struttura"

Sono presenti i seguenti campi e controlli:

- Campo **Riferimento** (massimo 15 caratteri): si tratta di un codice alfanumerico che identifica in modo univoco il documento. In automatico viene assegnato un valore progressivo ma può essere cambiato dall'utente in qualsiasi momento.
- Campo **Data calcolo**: questo campo si riferisce alla data di creazione del documento. Può essere cambiato dall'utente in qualsiasi momento, ad esempio se si preferisce usarlo come riferimento alla data di trasporto. Per inserire una nuova data, fare click sulla freccina rivolta verso il basso per accedere al calendario da cui selezionare la data.
- Campo **Trasportatore**: informazioni aggiuntive sul trasportatore.
- Pulsante **+ Aggiungi riga**: apre la finestra di strumento che consente di selezionare una materia da inserire nel calcolo esenzione (vedi [Aggiunta di righe al calcolo esenzione](#)).
- Pulsante **✗ Rimuovi riga**: elimina la riga selezionata nella tabella.
- Elenco materie pericolose trasportate nell'unità di trasporto: in questo riquadro sono riepilogate le materie e i rifiuti che compongono il calcolo esenzione. Alcune colonne di queste righe possono essere modificate dall'utente:
 - Colonna **Ordine**: consente di includere o escludere una riga dal calcolo esenzione. Le righe escluse (senza il segno di spunta) non partecipano al totale complessivo.
 - Colonna **Stato fisico**: a scelta tra quelli disponibili. A seconda dello stato fisico selezionato, varia l'unità di misura da considerare per la quantità.
 - Colonna **Quantità**: specifica la quantità effettivamente trasportata della materia. L'unità di misura è determinata dallo stato fisico.
- **Esito**: la dicitura cambia a seconda del quantitativo trasportato. Nel caso in cui la quantità sia inferiore alla massima prevista, il trasporto potrà essere effettuato in regime d'esenzione. Inizialmente la dicitura è "Calcolo vuoto".
- **Quantitativo totale**: mostra il totale trasportato, calcolato secondo la Normativa ADR (per maggiori informazioni vedi [Considerazioni sul calcolo del totale](#)).

8.1.2 Scheda "Azienda"

In questa pagina è possibile scegliere l'azienda da associare al calcolo esenzione.

ESE/2019-0001 (IT) ✕

Struttura calcolo esenzione Azienda Consulente Anteprema

Seleziona l'azienda di appartenenza:

S..	Nome azienda	Stato	Partita IVA
<input checked="" type="radio"/>	 Albertazzi s.p.a.	Abilitata	78249945548
<input type="radio"/>	 Armpits Corporation	Abilitata	47845789
<input type="radio"/>	 Azienda Rossi	Abilitata	657334234
<input type="radio"/>	 Francesco Battagliò	Abilitata	78497979
<input type="radio"/>	 Gialli Corporation	Abilitata	897345234
<input type="radio"/>	 Pegasus C.	Abilitata	11212131
<input type="radio"/>	 Proteous Solutions	Abilitata	124535262
<input type="radio"/>	 Rosario e soci snc	Abilitata	2442352
<input type="radio"/>	 Rossi Mario & Fratelli	Abilitata	1311241234
<input type="radio"/>	 Sempronio & C.	Abilitata	14423414142
<input type="radio"/>	 Sempronio Progetti Ambientali	Abilitata	242534523
<input type="radio"/>	 Tizio Caio Sempronio	Abilitata	342341234
<input type="radio"/>	 Verdi s.r.l.	Abilitata	542845568

Finestra di documento di un calcolo esenzione, scheda "Azienda"

È sufficiente scegliere dall'elenco l'azienda che si intende associare al documento.

8.1.3 Scheda "Consulente"

In questa pagina è possibile specificare l'eventuale consulente che ha compilato il calcolo esenzione.

ESE/2019-0001 (IT) x

Struttura calcolo esenzione Azienda Consulente **Anteprima**

Seleziona il consulente di appartenenza:

S..	Cognome	Nome	Stato
<input type="radio"/>	Argenti	Filippo	
<input type="radio"/>	Bianchi	Luigi	
<input type="radio"/>	Caio Luigi	Rossi	Abilitato
<input type="radio"/>	Cancelli	Ernesto	Abilitato
<input checked="" type="radio"/>	Dandolo	Enrico	Abilitato
<input type="radio"/>	De Pretis	Roberto Maria	Abilitato
<input type="radio"/>	De Rossi	Antonio	Abilitato
<input type="radio"/>	Lavori	Stefano	Abilitato
<input type="radio"/>	Mercurio	Federico	Abilitato
<input type="radio"/>	Rattazzi	Ulisce	Abilitato
<input type="radio"/>	Ravanelli	Antonella	
<input type="radio"/>	Romano	Augusto	
<input type="radio"/>	Verdi	Luigi	
<input type="radio"/>	Verdi	Luigi	Bloccato
<input type="radio"/>	Verdone	Ernesto	
<input type="radio"/>	Volpe	Ambrosio	

Finestra di documento di un calcolo esenzione, scheda "Consulente"

8.1.4 Scheda "Anteprima"

Visualizza il report del calcolo esenzione e consente di stamparlo o esportarlo in altri formati.

La scheda "Anteprima" della finestra di documento del calcolo esenzione si presenta come in figura:

ESE/2019-0001 (IT) ✕

Struttura calcolo esenzione Azienda Consulente Anteprima

Scelta del tipo di report

Seleziona il modello di report da utilizzare per la stampa.

Report standard | Report personalizzati

Modello di report da utilizzare:
Calcolo esenzione modello 1

Descrizione ed esempio del modello selezionato:

Caratteristiche del modello:

- Report dei calcoli esenzione
- Modello inserito dalla versione 3.2.0
- Lingua italiana
- Aggiornamento ADR 2019

Nota:
L'immagine a fianco è un esempio a scopo dimostrativo generato con dati fittizi.

Aggiungi report...

Finestra di scelta tipo report

Sono sempre presenti i seguenti modelli di calcolo esenzione:

- **Calcolo esenzione modello 1:** layout standard del calcolo esenzione disponibile a partire dal Certifico ADR 3.2.0.
- **Calcolo esenzione modello 2:** simile al modello 1, ma aggiunge in fondo al report una tabella dei contatti di emergenza.
- **Calcolo esenzione modello 2 (senza CER):** uguale al report precedente, ma senza la colonna verde chiaro dedicata ai rifiuti.

È possibile che nella lista siano presenti ulteriori modelli di report personalizzati da Certifico su richiesta del cliente.

8.2 Aggiunta di righe al calcolo esenzione

Per aprire la finestra "Aggiungi riga al calcolo esenzione" fai click sul pulsante  **Aggiungi riga** presente nella barra degli strumenti sopra la tabella delle materie trasportate all'interno della finestra del calcolo esenzione:

Seleziona una materia ONU da inserire nel calcolo

ONU: Denominazione:  Trova

Risultati ricerca (1) Tutte le materie

ONU [1]	Denominazione e descrizione [2]	Classe ...	Codice classifi...
3006	PESTICIDA TIOCARBAMMATO LIQUIDO, TOSSICO	6.1	T6
3009	PESTICIDA RAMEICO LIQUIDO, TOSSICO, INFIAMMABILE, CON UN PUNTO DI INFIAMMABIL...	6.1	TF2
3009	PESTICIDA RAMEICO LIQUIDO, TOSSICO, INFIAMMABILE CON UN PUNTO DI INFIAMMABIL...	6.1	TF2
3009	PESTICIDA RAMEICO LIQUIDO, TOSSICO, INFIAMMABILE CON UN PUNTO DI INFIAMMABIL...	6.1	TF2
3010	PESTICIDA RAMEICO LIQUIDO, TOSSICO	6.1	T6
3010	PESTICIDA RAMEICO LIQUIDO, TOSSICO	6.1	T6

Stato fisico: Oggetti Quantità:  Aggiungi materia

Finestra aggiunta materie ONU al calcolo esenzione

La finestra rimane a disposizione dell'utente fino a quando non viene chiusa.

Sono presenti i seguenti campi e controlli:

- Campo **Stato fisico**: assegna uno stato fisico alla materia selezionata.
- Campo **Quantità**: specifica la quantità da aggiungere al calcolo per la materia selezionata.
- Pulsante  **Aggiungi materia**: aggiunge la materia selezionata al calcolo, impostando lo stato fisico e la quantità eventualmente specificati dall'utente.

Per introdurre nuovi elementi al calcolo, è sufficiente selezionare una riga della tabella, impostare stato fisico e quantità, quindi fare click sul pulsante  **Aggiungi materia**. Ripetere l'operazione per ogni materia o rifiuto che si desidera inserire nel documento.

Aggiunta di materie al calcolo

Per aggiungere materie ad un calcolo esenzione, procedi come segue:

1. Cerca la materia all'interno dell'elenco, eventualmente usando il modulo di filtro (vedi capitolo ["Tabella delle materie"](#)).
2. Fai click sulla materia desiderata per selezionarla, quindi imposta lo stato fisico e la quantità da trasportare.
3. Per confermare la scelta, premi il pulsante  **Aggiungi materia**. È possibile inserire immediatamente una nuova materia seguendo questa procedura oppure inserire un documento in archivio.

Il programma esegue un test per assicurarsi che la materia possa essere trasportata e che sia compatibile con quelle già presenti nel calcolo. In caso negativo sarà visualizzato un messaggio d'errore (vedi capitolo ["Divieti di trasporto"](#)).

8.2.1 Divieti di trasporto

Prima di aggiungere la materia al calcolo il programma esegue tre test su di essa, nel seguente ordine:

1. controlla che il trasporto sia permesso o che la materia sia soggetta a Normativa ADR (["Divieto di trasporto incondizionato"](#));
2. controlla se il trasporto è consentito in regime di esenzione (["Divieto di trasporto in regime di esenzione"](#));
3. controlla se la materia è compatibile con quelle già presenti nel calcolo (["Divieto di trasporto per incompatibilità tra materie"](#)).

Se uno dei controlli risulta negativo, gli altri eventuali controlli successivi non vengono realizzati e la materia non può essere aggiunta al calcolo.

Se invece tutti i controlli risultano positivi, la materia viene aggiunta ma si trova in stato "esclusa dal calcolo esenzione".

Divieto di trasporto incondizionato

Nota bene

Per alcune materie, contrassegnate da una faccina in prima colonna, non è mai consentito il trasporto (il programma segnala un apposito messaggio di errore).

Ecco un elenco dei possibili casi e il loro relativo codice di errore.

- Non soggetta a Normativa ADR (evento 13000)

- Trasporto vietato (evento 13002)

Fare riferimento alla Normativa per maggiori informazioni.

Divieto di trasporto in regime di esenzione

Le materie che appartengono alla categoria di trasporto 0 devono sempre essere accompagnate dalle schede di sicurezza. Se si cerca di aggiungere una di queste materie al calcolo sarà visualizzato il messaggio di avvertimento con codice 13257 (*"Attenzione, per la materia ONU non è mai consentito il trasporto in regime di esenzione"*) e la materia non sarà aggiunta al calcolo.

La materia dell'esempio (ONU 3530) ha categoria di trasporto 0

Fare riferimento alla Normativa per maggiori informazioni sulle categorie di trasporto.

Divieto di trasporto per incompatibilità tra le materie

Alcune materie non possono mai essere trasportate insieme. Il test di compatibilità si esegue tramite un controllo incrociato tra le etichette delle varie materie.

Nel caso in cui il test di compatibilità fosse negativo, sarà visualizzato il messaggio di avvertimento con codice 14002 (*"La materia ONU è incompatibile con una o più materie già presenti nel calcolo"*) e la materia non sarà aggiunta al calcolo.

L'inserimento della materia ONU 0482 fallisce poiché l'etichetta 1.5 non è compatibile con l'etichetta 6.1 di alcune materie già presenti

Talvolta oltre al controllo delle etichette devono essere verificati altri fattori per poter stabilire se la materia è compatibile o meno. In tal caso il programma visualizza il messaggio con codice 14255.

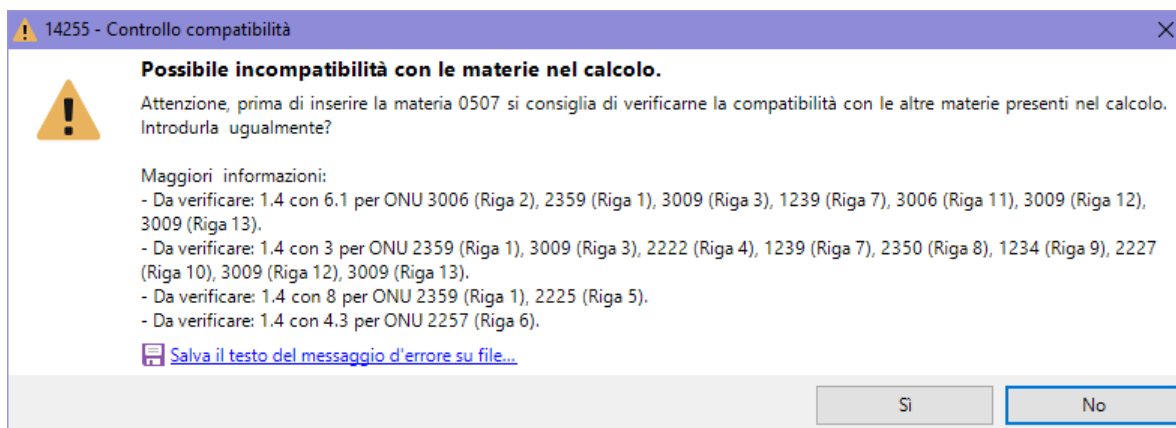

In questo caso il trasporto della materia ONU 0507 va valutato in relazione delle altre materie potenzialmente non compatibili

Scegliendo **SI** l'utente conferma sotto la propria responsabilità che la materia da aggiungere è davvero compatibile con quelle presenti, poiché ha verificato da solo che tutte le condizioni necessarie siano rispettate.

Scegliendo **NO** la materia non viene aggiunta al calcolo esenzione.

Informazione

Nel messaggio di errore viene indicato il primo conflitto di compatibilità individuato, specificando il numero della riga e il codice ONU della materia non compatibile.

In ogni caso è possibile che siano presenti anche altre materie non compatibili.

Attenzione

Il test di compatibilità include **anche** le materie nelle righe impostate come "escluse dal calcolo".

Per maggiori informazioni sul concetto di "riga esclusa dal calcolo", fare riferimento al capitolo ["Includere ed escludere righe"](#).

Fare riferimento alla Normativa per maggiori informazioni sulla compatibilità tra le materie.

8.3 Gestione delle righe del calcolo esenzione

Dopo aver aggiunto una materia, questa diventa una riga del calcolo. Ogni riga di calcolo possiede le seguenti proprietà:

- **Stato fisico:** lo stato fisico in cui si trova la materia, secondo quelli previsti dalla Normativa (vedi [Stato fisico delle materie](#)).
- **Quantità:** la quantità trasportata. L'unità di misura e il metodo di rilevazione del dato variano a seconda dello stato fisico impostato (vedi [Quantità trasportata](#)).
- **Stato:** una riga può essere inclusa ed esclusa dal calcolo esenzione. Nel primo caso, essa partecipa al totale della quantità trasportata ed è mostrata nel report di stampa (vedi [Includere ed escludere righe](#)).

La prima volta che si aggiunge una materia è necessario assegnarle lo stato fisico e la quantità, altrimenti non sarà possibile includerla nel calcolo.

Questi valori possono essere modificati anche in seguito in qualsiasi momento.

8.3.1 Stato fisico delle materie

Lo stato fisico determina il metodo con cui viene misurata la materia trasportata.

Stato Fisico	U.M.
Gas disciolti	Massa netta kg
Gas disciolti	Massa netta kg
Materie liquide	Capacità nominale del
Materie liquide	Capacità nominale del

Stati fisici di alcune righe

Fai click sulla cella "Stato fisico" di una riga del calcolo per poter assegnare o cambiare lo stato fisico. Apparirà un menù a tendina in cui si trovano i seguenti stati fisici:

- **Oggetti** (Massa lorda Kg)
- **Materie solide** (Massa netta Kg)
- **Gas liquefatti** (Massa netta Kg)
- **Gas liquefatti refrigerati** (Massa netta Kg)
- **Gas disciolti** (Massa netta Kg)
- **Materie liquide** (Capacità nominale del recipiente in litri)
- **Gas compressi** (Capacità nominale del recipiente in litri)

Fai click sullo stato fisico adeguato oppure usa i TASTI FRECCIA per muoverti all'interno dell'elenco degli stati fisici. Scegliendo lo stato fisico, le celle "Unità di misura" e "Descrizione unità di misura (UM)" mostreranno il metodo con cui misurare la materia trasportata.

8.3.2 Quantità trasportata

La quantità corrisponde al valore effettivo che si intende trasportare riferito all'unità di misura prevista per lo stato fisico assegnato.

Fai doppio click sulla cella "Quantità" di una riga del calcolo per poter assegnare o cambiare la quantità. Apparirà una casella di testo in cui poter digitare il nuovo valore o modificare il precedente.

Qt.		Coefficient	Qt. Max
1,00	Kg	3	333
1,00	Kg	50	20
1,00	Lt	50	20
10,00	Lt	1	1.000

Il valore introdotto può avere al massimo 8 cifre (compreso l'eventuale simbolo di separazione delle cifre decimali) e deve essere maggiore o uguale a 1. Sono ammesse fino a due cifre decimali. Non occorre specificare la virgola per i numeri interi.

8.3.3 Includere ed escludere righe

Ogni riga può essere inclusa o esclusa dal totale del calcolo. Lo stato corrente di una riga è visualizzato in prima colonna da un apposito simbolo di spunta.

Le righe incluse (col simbolo di spunta) partecipano al totale del calcolo. Ciò significa che sono considerate come "presenti" e quindi saranno stampate nel documento. Per poter includere una riga, è necessario specificare lo stato fisico e la quantità della materia che si intende trasportare.

Le righe escluse (senza il simbolo di spunta) non partecipano al totale del calcolo. Non vengono considerate nel totale poiché sono considerate come "non trasportate" e quindi non vengono stampate nel documento finale. Tuttavia le righe escluse possono influenzare il controllo di compatibilità. Quando una riga è appena stata inserita si trova in stato escluso se né lo stato fisico né la quantità sono ancora state specificate.

Per includere una riga, è sufficiente completare i campi "**Stato fisico**" e "**Quantità**", quindi fare click sul quadratino vuoto in modo che appaia il simbolo di spunta. È anche possibile cambiare lo stato selezionando la riga e premendo la `BARRA SPAZIATRICE`.

L'utente può avere la necessità di escludere manualmente una riga del calcolo, ad esempio nel caso in cui si accorga che il totale sia superiore alla quantità massima. Per escludere una riga, è sufficiente fare click sul suo simbolo di spunta che diventerà un quadratino vuoto. Lo stato può anche essere cambiato premendo la `BARRA SPAZIATRICE`.

8.4 Considerazioni sul calcolo del totale

Il programma calcola automaticamente il totale del quantitativo in esenzione considerando soltanto le righe che sono stati incluse nel calcolo e che hanno quindi il simbolo di spunta in prima colonna.

Il totale è aggiornato in tempo reale quando si modificano le quantità o quando si include/esclude una riga dal calcolo.

La casella di testo accanto al totale mostra un avvertimento nel caso in cui il trasporto non sia possibile in regime di esenzione, altrimenti un messaggio di conferma.

Per maggiori informazioni sulla modalità di trasporto in regime di esenzione, si consiglia di consultare la Normativa.

Parte

VII

VII Altre funzioni

In questa sezione sono illustrate alcune funzionalità particolari disponibili all'interno della finestra principale.

Consultazione

- La pagina delle etichette permette di stampare una o più etichette nel formato standard previsto (vedi [Le etichette](#)).
- La finestra delle notizie online mostra gli aggiornamenti inerenti l'ADR scaricati direttamente dal sito www.certifico.com tramite feed RSS (vedi [News online](#)).

1 Le etichette

La pagina delle etichette è una finestra contenuta all'interno di quella principale in cui sono raffigurate tutte le etichette di pericolo previste dalla Normativa.

Il comando per visualizzare la pagina delle etichette è raggiungibile da due punti diversi del programma:

- Tramite il pulsante **Etichette** presente nella barra degli strumenti della finestra principale.
- Facendo click sul comando **Etichette pericolo** all'interno del menù **Visualizza**.

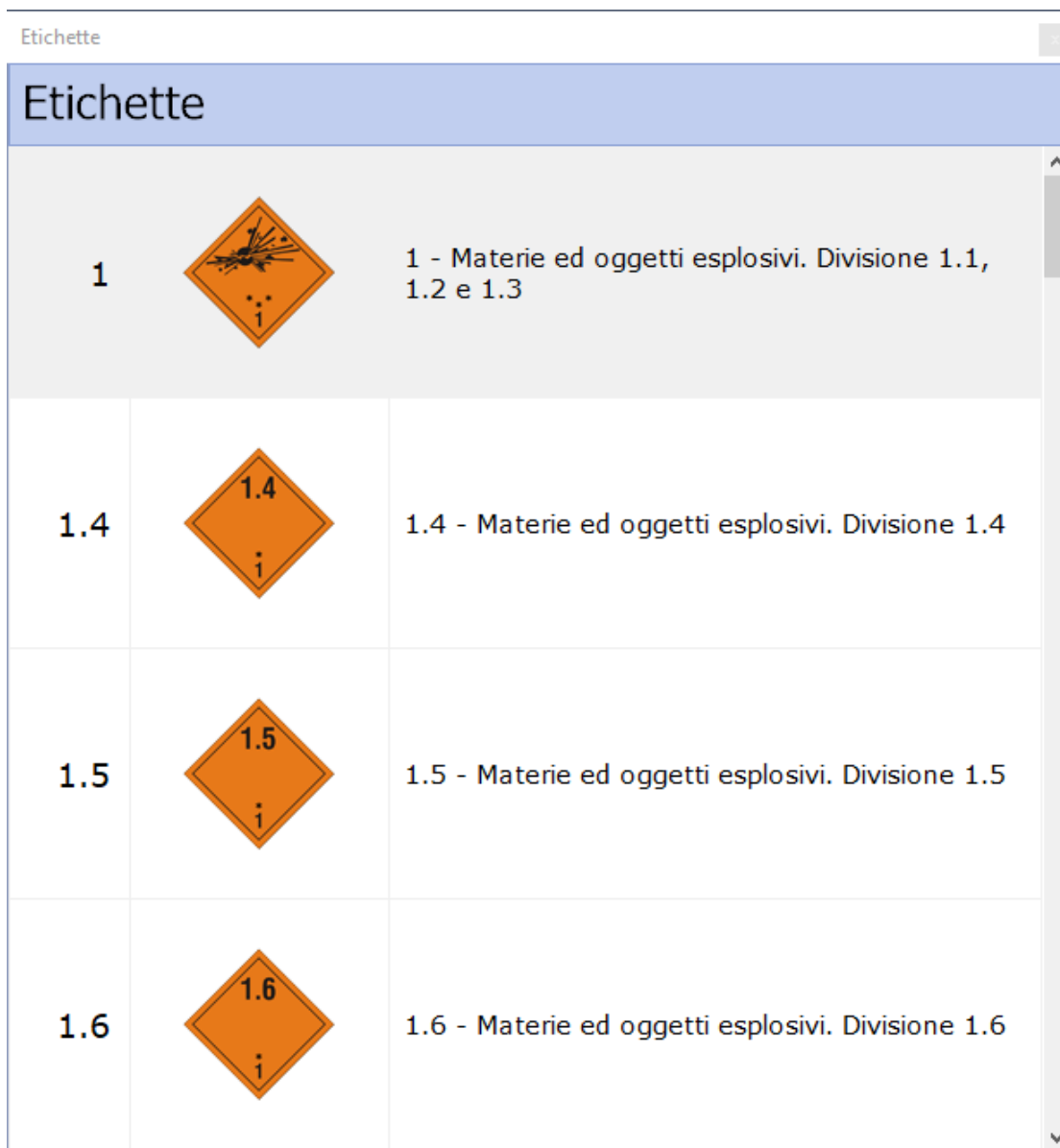

La finestra appare come in figura:

Finestra delle etichette

Fai doppio click sull'etichetta che vuoi stampare per vedere l'anteprima di stampa e ordinare la stampa del foglio; oppure seleziona una o più etichette col mouse e fai click su uno di questi pulsanti presenti nella barra degli strumenti:

-  **Anteprima**: mostra tutte le etichette selezionate all'interno della finestra di anteprima, da cui è possibile avviare il processo di stampa oppure di esportazione.
-  **Stampa**: manda immediatamente in stampa le etichette selezionate senza mostrare alcuna anteprima.

-  **Esporta:** permette di salvare le etichette selezionate in un file esterno. Sono supportati i formati PDF, Microsoft Word, Microsoft Excel, Rich Text Format e Crystal Report.
-  **Condividi:** esporta le etichette per inviarle via e-mail.

Le funzioni di stampa ed esportazione sono disponibili anche all'interno del menù **File**.

Nota bene

Alcune etichette, secondo la Normativa, devono essere a colori.

Prima di eseguire la stampa, assicurarsi che sia stata selezionata una stampante a colori o con sufficiente qualità grafica per poter effettuare una stampa comprensibile.

Una volta effettuata la stampa, è possibile chiudere l'anteprima e continuare a lavorare.

2 News online

Tramite questa funzione è possibile visualizzare notizie aggiornate inerenti la Normativa ADR. Questo servizio è offerto gratuitamente dal sito internet di Certifico ADR (www.certificoadr.com).

Il comando per visualizzare la finestra delle notizie è raggiungibile da due punti diversi del programma:

- Tramite il pulsante **Notizie** presente nella barra degli strumenti della finestra principale.
- Facendo click sul comando **Notizie online** all'interno del menù **Visualizza** e scegliendo il canale tematico desiderato.

La finestra appare come in figura:

Certifico ADR | News Software per trasporto di merci pericolose ADR e rifiuti ADR

Home / News

ADR 2025 | Introdotti n. 11 nuovi numeri ONU alla Tabella A (10/07/2024)

+

⌵

×

ADR 2025: Al via la procedura di approvazione con la comunicazione UNECE / ONU (04/07/2024)

+

⌵

×

Circolare MIT n. 13921 del 14 maggio 2024 (22/05/2024)

−

⌵

×

Circolare MIT n. 14 maggio 2024 n. 13921
Condizioni di esenzione nomina
Consulente ADR

Circolare MIT n. 13921 del 14 maggio 2024

Circolare MIT n. 13921 del 14 maggio 2024 - Commenti e chiarimenti operativi all'applicazione del [D.M. 7 agosto 2023](#), inerente alle condizioni di esenzione dalla nomina del Consulente ADR.

Chiarimenti a seguito dell'emanazione del [decreto ministeriale 7 agosto 2023](#) che regola l'esenzione della nomina dei consulenti ADR per le imprese che svolgono attività di spedizione o trasporto, oppure una o più delle connesse attività di imballaggio, carico, riempimento oppure scarico, di merci pericolose su strada in conformità a quanto previsto dal paragrafo 1.8.3.2 dell'ADR.

[Vedi](#)

Elenco delle news fornite dal servizio "Certifico ADR | News"

Per maggiori informazioni su una notizia è possibile leggere l'approfondimento facendo click sul pulsante **Vai al sito** in fondo al testo.

**Attenzione**

Questa funzione richiede l'accesso tramite una connessione ad Internet correttamente configurata.

Eventuali firewall installati sul proprio sistema operativo devono essere configurati per permettere al software di collegarsi al sito Internet di Certifico.

Il servizio è offerto tramite un normale Feed RSS ed è possibile iscriversi anche tramite programmi di terze parti (ad esempio i browser Firefox, Safari o programmi di news dedicati).

Parte

VIII

VIII Amministrazione del software

In questa sezione sono riportate le funzioni che permettono di gestire al meglio il proprio database di lavoro.

Amministrazione database

- Per una maggiore protezione del proprio lavoro, è possibile eseguire un backup del database. Per maggiori informazioni, consulta [Eseguire il backup](#) e [Eseguire il ripristino](#).

Scambio dati

- I dati presenti nel proprio database possono essere scambiati con altri utenti o aziende. Per maggiori informazioni, consulta [Trasferimento dati](#).

1 Installazione di report personalizzati

Il software Certifico ADR Manager consente di adoperare report personalizzati sviluppati su misura da Certifico s.r.l. sulla base delle esigenze specifiche del cliente.

Nota bene

Per informazioni sulle possibilità offerte da questa funzione, sui costi e sui tempi di sviluppo dei report personalizzati, contatta Certifico s.r.l. per effettuare un'analisi della soluzione più adatta alle proprie necessità lavorative. Alcuni informazioni preliminari sono presenti al capitolo "[Requisiti dei report personalizzati](#)" in questa guida.

Le librerie contenenti report personalizzati sono distribuite alla clientela tramite supporti fisici oppure via Internet (e-mail, download dall'area riservata, eccetera). Prima di poter adoperare i report, è necessario installare la libreria fornita da Certifico s.r.l.

Dalla finestra principale del programma, fai click sul comando **Gestione dei report personalizzati...** dentro il menù **Strumenti**.

Apparirà la finestra di gestione dei report, simile a quella in figura:

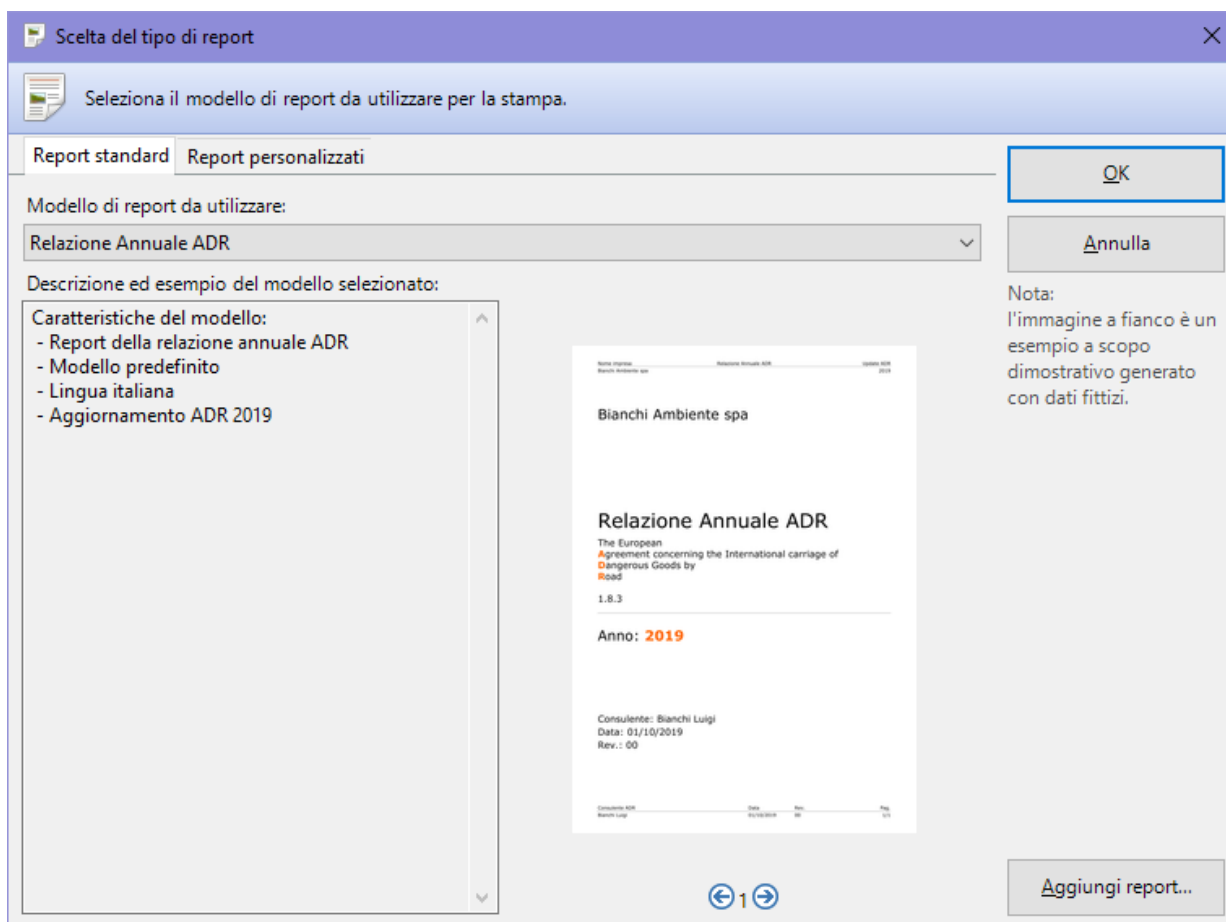

Elenco dei report installati

Fai click sul pulsante **Aggiungi report...** e, tramite la finestra di dialogo, seleziona la libreria inviata da Certifico. Se il file selezionato è valido, il programma mostra il seguente messaggio:

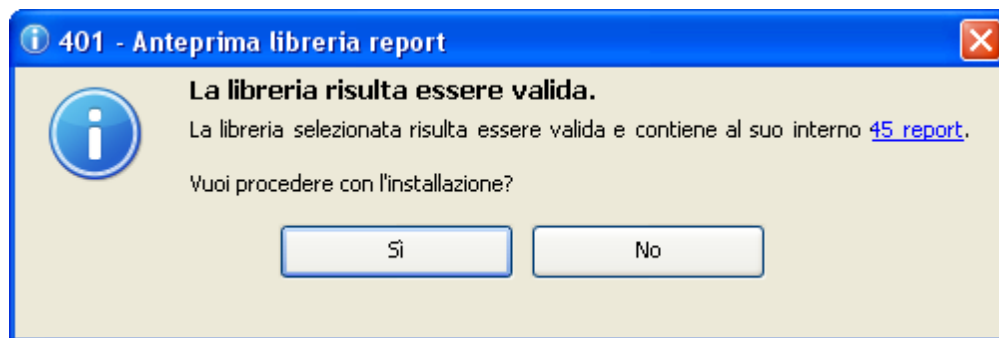

Facendo click sul link è possibile visualizzare un elenco dei report trovati all'interno della libreria, che saranno disponibili al termine dell'installazione. Premendo **Sì** è possibile procedere con l'installazione.

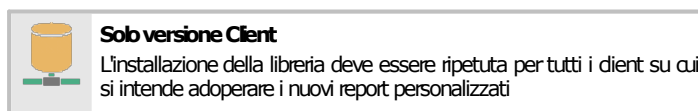

I nuovi report saranno disponibili dal successivo riavvio del programma.

Aggiornamento dei report personalizzati

In seguito ad un aggiornamento del database, è possibile che sia necessario reinstallare una versione aggiornata del report personalizzato. In tal caso è sufficiente ripetere l'installazione specificando la libreria aggiornata inviata da Certifico s.r.l. e confermare la sovrascrittura della vecchia libreria.

Eventuali problemi di installazione dei report

Di seguito sono elencati alcuni problemi che potrebbero verificarsi coi report personalizzati e le relative soluzioni.

- **I report non vengono mostrati nell'elenco:** è possibile che alcuni report non siano compatibili con l'attuale database. Assicurarsi di possedere una libreria aggiornata dei report o, in caso contrario, richiedere a Certifico s.r.l. una nuova libreria aggiornata.
- **Impossibile aprire la libreria:** assicurarsi che la libreria selezionata sia del prodotto corretto. Ad esempio, le librerie sviluppate per i sistemi a 64 bit non sono compatibili con Certifico ADR Manager versione a 32 bit (e viceversa). Se il file è stato inviato via Internet, è possibile si sia corrotto durante il trasferimento. In tal caso è sufficiente scaricare nuovamente la libreria.
- **Impossibile copiare la libreria:** l'installazione dei report deve essere eseguita da un utente amministratore di Windows con adeguati privilegi sulla cartella C:\Programmi. Se si sta eseguendo l'aggiornamento di una libreria precedentemente installata, è opportuno chiudere tutte le finestre di documento eventualmente aperte all'interno del programma.
- **Libreria di sistema:** questo messaggio di errore appare se si cerca di sovrascrivere la libreria di report standard indispensabile per il corretto funzionamento di Certifico ADR Manager.

Per qualsiasi altro problema non elencato in questa pagina, contattare l'assistenza di Certifico s.r.l.

2 Impostazioni di connessione tramite Proxy

Una connessione ad Internet correttamente configurata è un prerequisito obbligatorio per l'utilizzo di Certifico ADR Manager. La maggioranza degli utenti utilizza una connessione diretta ma alcune aziende, per ragioni di sicurezza e monitoraggio degli accessi, impostano un proxy aziendale attraverso il quale filtrare e gestire le connessioni in entrata ed uscita. Il software supporta alcune tipologie di proxy in modo da poter sfruttare comunque la connessione nel rispetto delle policy aziendali.

**Attenzione**

Questa funzione è ancora in stato sperimentale e potrebbe non essere compatibile con alcuni dei proxy di terze parti disponibili.

Qualora, nonostante le impostazioni di configurazione siano state inserite correttamente, la connessione ad Internet non risultasse comunque disponibile, il tipo di proxy non è supportato da Certifico ADR Manager.

Per aprire la finestra di impostazioni del proxy, dalla finestra principale del programma, fai click sul comando **Impostazioni proxy...** dentro il menù **Strumenti**.

La finestra si presenta come in figura:

Finestra impostazioni proxy

Sono presenti i seguenti comandi e controlli:

- **Usa configurazione di Windows:** se l'opzione è selezionata, il software tenta di recuperare le impostazioni del proxy direttamente dalle Opzioni Internet (scheda Connessioni) presenti nel Pannello di Controllo di Windows. Da notare che non tutte le impostazioni potrebbero essere supportate: ad esempio non sono mai supportati eventuali script di auto-configurazione.

- **Impostazioni proxy personalizzate:** se l'opzione è selezionata, il software utilizza le opzioni specificate manualmente dall'utente nel riquadro "Proxy personalizzato" ignorando quelle di Windows. Si consiglia di attivare questa opzione solo se la configurazione automatica non funzionasse correttamente.
 - **Indirizzo proxy personalizzato:** indirizzo IP o nome del dispositivo di rete che ospita il proxy aziendale. In alcuni casi può essere richiesto di specificare il protocollo di connessione `http://`.
 - **Porta proxy personalizzato:** la porta remota su cui si trova in ascolto il proxy per accettare nuove connessioni. In molti casi la porta è 8888 o 8080 o simili.
- **Il proxy richiede l'autenticazione dell'utente:** se l'opzione è selezionata, l'accesso al proxy è garantito soltanto nel caso in cui vengano specificate delle credenziali d'accesso corrette. Dato che lo scopo dei proxy è il monitoraggio delle connessioni, molto spesso l'autenticazione è obbligatoria: in questo caso, è necessario selezionare l'opzione.
 - **Usa credenziali di Windows dell'utente corrente:** selezionare questa opzione se l'accesso al proxy viene effettuato tramite le credenziali di Windows (ad esempio con autenticazione di tipo NTLM/Kerberos). Le credenziali fornite sono le stesse utilizzate per avviare il software e non è possibile specificarne altre.
 - **Usa credenziali personalizzate:** utilizzare questa opzione se il proxy dispone di un sistema di autenticazione utente interno diverso da quello di Windows. Se l'opzione è selezionata, le credenziali utente andranno inserite all'interno dei campi "nome utente" e "password"; nel caso questi dati non fossero specificati, ad ogni collegamento ad Internet sarà necessario introdurli tramite una finestra di accesso prima di poter continuare con l'operazione.
 - **Nome utente:** eventuale nome utente che richiede l'accesso al proxy. Se lasciato vuoto e se l'opzione "usa credenziali personalizzate" è selezionata, ad ogni collegamento ad Internet sarà necessario introdurre le credenziali di accesso per poter continuare con l'operazione.
 - **Password:** eventuale password necessaria per confermare l'identità dell'utente che richiede l'accesso al proxy. La password, se specificata, è salvata sul computer dell'utente in forma cifrata.

3 Manutenzione del database

Le aziende, i documenti e gli eventi sono tutti salvati all'interno del database. I dati potrebbero andare persi in seguito a guasti dell'hardware, errori umani, aggiornamenti o disinstallazioni del prodotto.

Per evitare la perdita dei dati è opportuno eseguire il backup del database a intervalli regolari. Tramite questa procedura è possibile salvare i propri dati su un supporto esterno (un CD-ROM in caso di database di piccole dimensioni, oppure un DVD o un'unità di rete per esempio) per poi recuperarli in seguito qualora si verificassero delle perdite di dati.

3.1 Eseguire il backup

La funzione di backup database è disponibile a partire dalla versione 2019.11 di Certifico ADR Manager e non è compatibile con nessuna delle versioni precedenti.

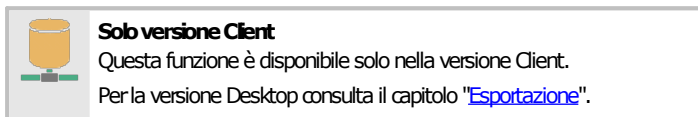

Per richiamare il wizard guidato per il backup del database, segui questa procedura:

- Salva eventuali documenti con modifiche in sospeso.
- Nella finestra principale, fai click sul menù **File** e sul comando  **Backup database...**

I pulsanti **Avanti** e **Indietro** presenti nella finestra del wizard consentono di spostarsi sulla pagina successiva o sulla quella precedente. In alcuni casi, il pulsante **Avanti** potrebbe essere disabilitato: quando ciò accade, assicurarsi di aver compilato tutti i campi obbligatori presenti nella pagina per poter continuare sulla successiva. In qualsiasi momento il wizard può essere chiuso facendo click sul pulsante **Annulla**.

Il wizard di backup è composto dalle seguenti pagine:

1. Pagina di benvenuto.
2. Pagina dei requisiti.
3. Pagina per la scelta del nome e della descrizione del set di backup.
4. Pagina per la scelta del percorso di salvataggio del backup.
5. Pagina di conclusione operazione.

Per maggiori informazioni sulle singole pagine, consulta i prossimi capitoli.

Pagina di benvenuto

Questa pagina accoglie l'utente e fornisce alcune indicazioni utili prima di iniziare la procedura. Si presenta come in figura:

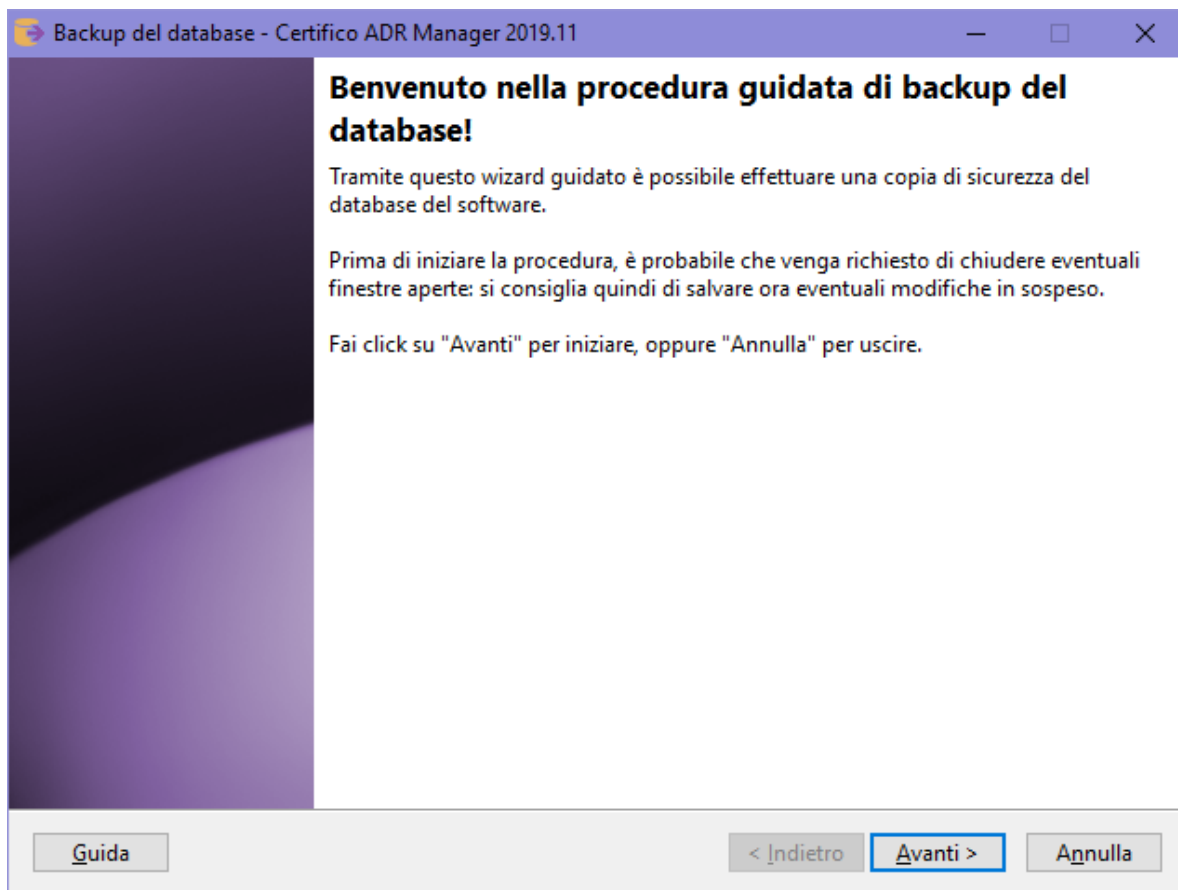

Pagina dei requisiti

A seconda della configurazione del computer o del tipo di connessione al database, il wizard potrebbe richiedere dei componenti aggiuntivi installati sul computer oppure altre indicazioni particolari. Questi requisiti preliminari sono visualizzati in una casella di testo insieme ad una liberatoria che l'utente deve leggere ed accettare prima di proseguire con la procedura di backup. La pagina si presenta come in figura:

Backup del database - Certifico ADR Manager 2019.11

Requisiti

Requisiti necessari prima di iniziare il backup

Leggere attentamente le seguenti istruzioni e confermare con la spunta in fondo:

Il database si trova attualmente gestito su un server remoto (DEV). Assicurarsi che i seguenti requisiti siano soddisfatti:

- 1) L'utente attualmente connesso al database deve disporre di un ruolo adeguato (ad esempio sysadmin o db_backupoperator).
- 2) Il file di backup deve trovarsi esclusivamente su un percorso locale presente sul server: il percorso scelto deve quindi avere adeguati privilegi in scrittura e lettura.
- 3) Il file di backup non deve essere stato creato con una versione successiva di Microsoft SQL Server.

Da notare che nel caso in cui non fosse possibile scrivere o leggere il file di backup nel percorso specificato, il software potrebbe richiedere all'utente se vuole provare col percorso predefinito impostato nelle proprietà del servizio di Microsoft SQL Server.

È consigliata la presenza del componente Microsoft SQL Server 2008 Management Objects. In caso contrario,

☒ Ho compreso le indicazioni precedenti e sono pronto a continuare con l'operazione

[Guida](#) [< Indietro](#) [Avanti >](#) [Annulla](#)

Dopo aver letto le istruzioni, occorre accettare la liberatoria mettendo la spunta sulla casella "Ho compreso le indicazioni precedenti" in modo da abilitare il pulsante **Avanti** e procedere con l'operazione.

Pagina per la scelta del nome e della descrizione del set di backup

Lo stesso file di backup può contenere più set distinti salvati in periodi differenti. Se si intende usare lo stesso file per salvare più backup in tempi diversi, è consigliabile impostare un nome ed una descrizione in modo da poterli distinguere più facilmente in fase di ripristino. La pagina si presenta come in figura:

Backup del database - Certifico ADR Manager 2019.11

Nome del set di backup
Specifica un nome per identificare il backup ed una eventuale descrizione

Nome del set di backup:
MANFUL-20191105-182353

Breve descrizione:
DEV\Marino

Guida < Indietro Avanti > Annulla

Sono presenti i seguenti campi:

- **Nome del set di backup** (facoltativo, 128 caratteri): nome che identifica immediatamente il set. Se lasciato vuoto, verrà inserito un valore predefinito nel formato CODICEPRODOTO-AAAAMMDD-HHMMSS.
- **Breve descrizione** (facoltativo, 255 caratteri).

Dopo aver eventualmente specificato il nome e la descrizione, premi **Avanti** per proseguire alla pagina successiva.

Pagina per la scelta del percorso di salvataggio del backup

Questa pagina consente di specificare il percorso di destinazione dove salvare il file del backup. Nel caso in cui il file fosse già presente, è possibile scegliere cosa fare dei set precedenti, se sovrascriverli o mantenerli. La pagina si presenta come in figura:

##

Sono presenti i seguenti campi e controlli:

- **Nome e percorso del file:** percorso completo del file di backup da salvare. Se lasciato vuoto, il software tenterà di usare il percorso predefinito di Microsoft SQL Server. Il campo è obbligatorio per le connessioni via LocalDB e facoltativo in tutti gli altri casi.
- Pulsante **Sfoggia**: apre una finestra per la scelta della directory e del nome del file. I file di backup hanno estensione `.BAK` e possono essere salvati solamente in percorsi locali. Nel caso in cui il database sia ospitato su un server remoto, la finestra mostrerà le directory presenti su quel server e non quelle del client. Per poter visualizzare l'albero delle directory, l'utente connesso al database deve avere adeguati privilegi.
- Pulsante **Default**: ordina al wizard di usare il percorso predefinito di salvataggio di Microsoft SQL Server. Questa funzione non è disponibile per le connessioni via LocalDB.
- Opzione **Sovrascrivi tutti i set**: se selezionata, ordina al wizard di eliminare tutti i set presenti nel file di backup e sostituirli col nuovo set.

- Opzione **Tenta di accodare il set**: se selezionata, ordina al wizard di accodare il nuovo set di backup agli altri eventualmente presenti. La tabella sottostante mostra un'anteprima dei set presenti nel file selezionato.

Informazione
Quando si sceglie il percorso dove salvare il backup, assicurarsi che il supporto di destinazione disponga di adeguato spazio per contenere il database e che il servizio di Microsoft SQL Server abbia sufficienti privilegi in lettura e scrittura sulla directory di destinazione.

Premendo **Avanti** si aprirà la finestra di log e sarà possibile avviare l'operazione di backup con le impostazioni scelte nelle pagine precedenti.

Log dell'operazione di backup

Durante l'intera operazione di backup, il wizard tiene traccia di un log con tutti gli eventi ed errori capitati nel corso della procedura. Nel caso in cui il backup dovesse fallire, questo log può essere salvato sul desktop ed inviato all'assistenza Certifico. Per avviare la procedura, fai click sul pulsante **OK** e attendi: l'operazione può richiedere parecchi minuti per database di dimensioni molto grandi. Su computer non particolarmente recenti, la procedura potrebbe richiedere molte risorse di sistema e il software potrebbe apparire bloccato: in questo caso, evitare di interrompere l'operazione ma attendere ulteriormente.

Al termine del backup, la finestra di log si presenta come in figura:

##

Col seguente messaggio:

##

Oppure, in caso di errore:

##

Cosa fare in caso di errore

Nel caso in cui la procedura di backup presentasse dei messaggi di errore, prova a verificare i seguenti aspetti.

- Non devono esserci altre istanze dell'applicazione aperte che lavorano sul database.
- Altri programmi di terze parti, come per esempio antivirus o firewall, non devono interagire in background sui file.
- Ci sia abbastanza spazio sul disco e il servizio di Microsoft SQL Server disponga di adeguati privilegi sul percorso di destinazione. In caso negativo, cambiare percorso oppure aggiungere le autorizzazioni in lettura e scrittura sulla directory.
- L'utente di connessione al database deve disporre del ruolo adeguato (sysadmin oppure db_backupoperator). Il ruolo dell'utente può essere cambiato tramite utility di terze parti, ad esempio Microsoft SQL Server Management Studio Express.
- Se si usano supporti esterni, provare a sostituirli con altri o accertarsi che siano funzionanti.

Solitamente la procedura di backup esegue diversi tentativi prima di arrendersi e mostrare all'utente il fatidico messaggio d'errore. In alcuni casi, è possibile che venga proposto all'utente di provare a salvare il backup nel percorso predefinito di Microsoft SQL Server. Questa possibilità non è disponibile per le connessioni tramite LocalDB e si presenta col seguente messaggio d'errore:

##

Nel caso in cui l'utente decida di procedere, il wizard tenterà di salvare il database nel percorso predefinito usando come nome file "MANFUL.BAK". Se l'operazione riesce, verrà mostrato un messaggio di conferma al termine dell'operazione.

Pagina di conclusione operazione

Questa pagina si presenta al termine della procedura di backup ed appare come in figura:

##

Il messaggio mostrato varia a seconda che l'operazione sia riuscita o meno. In caso di fallimento, il pulsante **Indietro** risulta essere abilitato e l'utente può eventualmente ritentare il backup magari specificando un altro percorso.

3.2 Eseguire il ripristino

La funzione di ripristino database è disponibile a partire dalla versione 2019.11 di Certifico ADR Manager e non è compatibile con nessuna delle versioni precedenti.

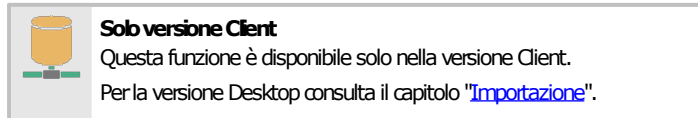

Per richiamare il wizard guidato per il ripristino del database da un backup precedente, segui questa procedura:

- Chiudi eventuali finestre aperte o altre istanze del software in esecuzione.
- Nella finestra principale, fai click sul menù **File** e sul comando  **Ripristino database...**

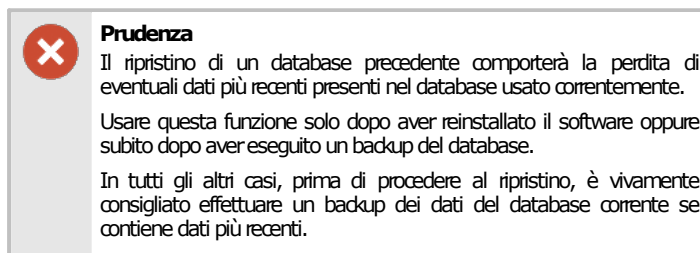

I pulsanti **Avanti** e **Indietro** presenti nella finestra del wizard consentono di spostarsi sulla pagina successiva o sulla quella precedente. In alcuni casi, il pulsante **Avanti** potrebbe essere disabilitato: quando ciò accade, assicurarsi di aver compilato tutti i campi obbligatori presenti nella pagina per poter continuare sulla successiva. In qualsiasi momento il wizard può essere chiuso facendo click sul pulsante **Annulla**.

Il wizard di ripristino è composto dalle seguenti pagine:

1. Pagina di benvenuto.
2. Pagina dei requisiti.
3. Pagina per la scelta del percorso del file di backup.
4. Pagina di conclusione operazione.

Per maggiori informazioni sulle singole pagine, consulta i prossimi capitoli.

Pagina di benvenuto

Questa pagina accoglie l'utente e fornisce alcune indicazioni utili prima di iniziare la procedura. Si presenta come in figura:

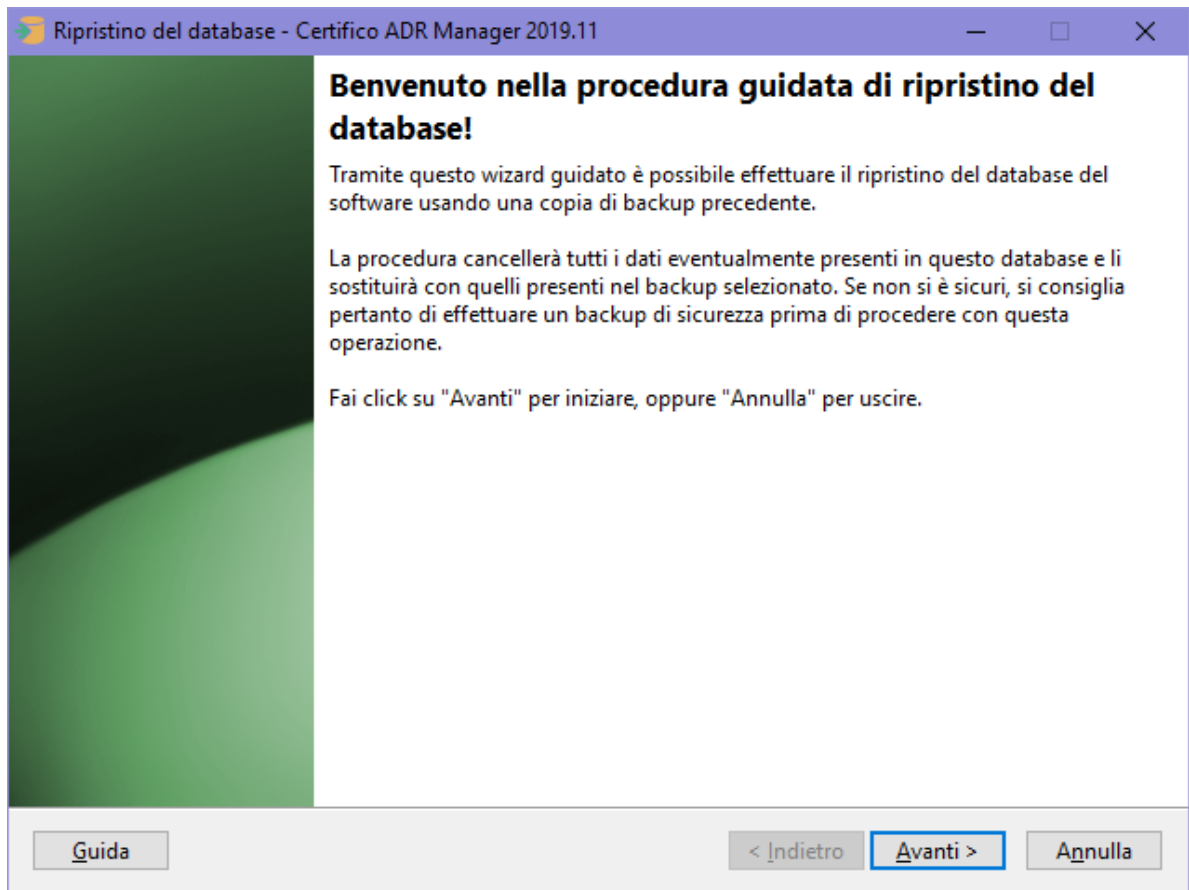

Pagina dei requisiti

A seconda della configurazione del computer o del tipo di connessione al database, il wizard potrebbe richiedere dei componenti aggiuntivi installati sul computer oppure altre indicazioni particolari. Questi requisiti preliminari sono visualizzati in una casella di testo insieme ad una liberatoria che l'utente deve leggere ed accettare prima di proseguire con la procedura di ripristino. La pagina si presenta come in figura:

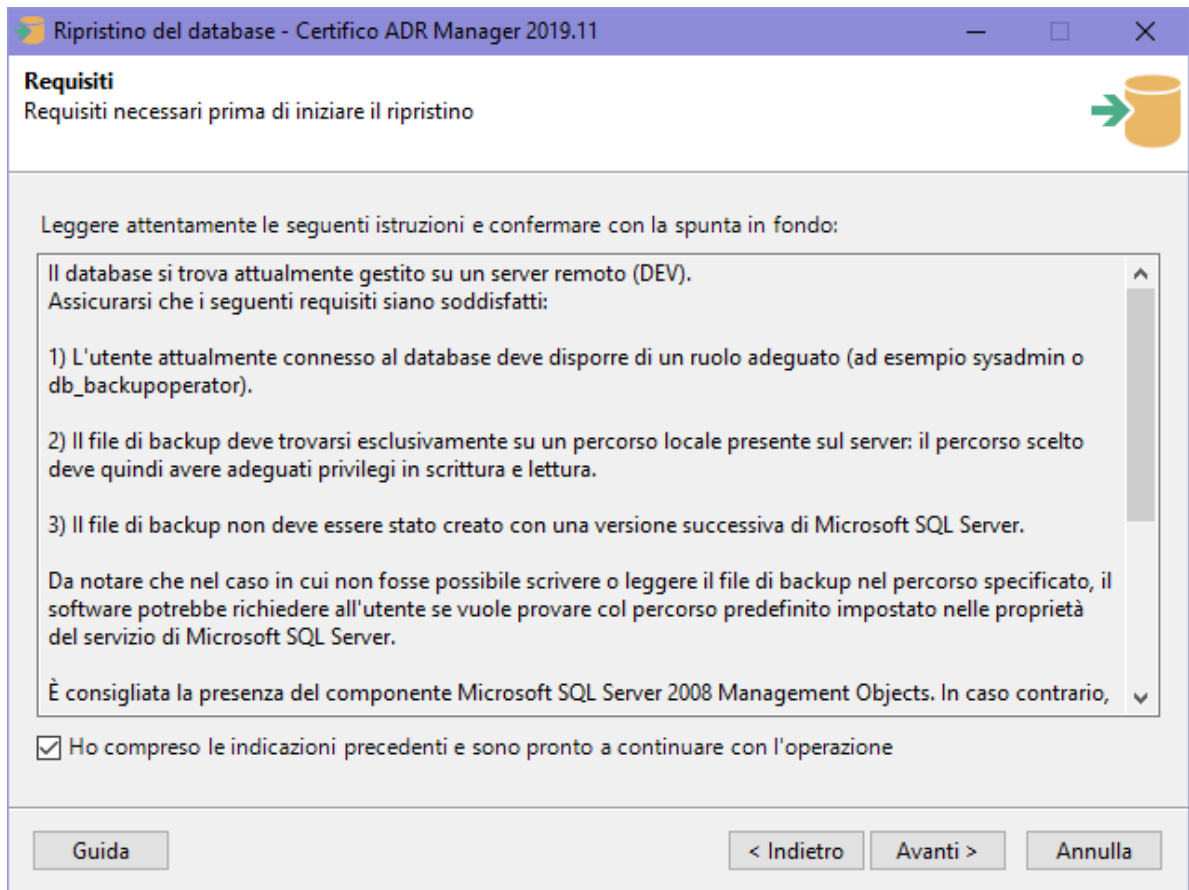

Dopo aver letto le istruzioni, occorre accettare la liberatoria mettendo la spunta sulla casella "Ho compreso le indicazioni precedenti" in modo da abilitare il pulsante **Avanti** e procedere con l'operazione.

Pagina per la scelta del percorso del file di backup

Questa pagina consente di specificare il percorso in cui si trova il file di backup da ripristinare. Se il file contiene più di un set, è possibile selezionare quale usare tra quelli visualizzati nella tabella. La pagina si presenta come in figura:

##

Sono presenti i seguenti campi e controlli:

- **Nome e percorso del file:** percorso completo del file di backup da ripristinare. Se lasciato vuoto, il software tenterà di usare il percorso predefinito di Microsoft SQL Server. Il campo è obbligatorio per le connessioni via LocalDB e facoltativo in tutti gli altri casi.
- Pulsante **Sfoggia**: apre una finestra per la scelta della directory e del nome del file. I file di backup hanno estensione `.BAK` e possono trovarsi esclusivamente in percorsi locali. Nel caso in cui il database sia ospitato su un server remoto, la finestra mostrerà le directory presenti su quel server e non quelle del client. Per poter visualizzare l'albero delle directory, l'utente connesso al database deve avere adeguati privilegi.
- Pulsante **Default**: ordina al wizard di usare il percorso predefinito di Microsoft SQL Server. Questa funzione non è disponibile per le connessioni via LocalDB.
- Opzione **Utilizza sempre l'ultimo set**: se selezionata, ordina al wizard di utilizzare l'ultimo set tra quelli presenti nel file. Generalmente l'ultimo set è quello più recente a disposizione.
- Opzione **Esegui il ripristino usando il set selezionato**: se selezionata, ordina al wizard di utilizzare il set di backup selezionato nella tabella.

Quando si sceglie un file di backup o si imposta il percorso predefinito, il wizard tenta immediatamente di caricare l'elenco dei set disponibili. Se non ci riesce, è molto probabile che il file non esista oppure non sia in un formato leggibile: in quel caso è difficile che il ripristino possa avere successo. Talvolta la tabella potrebbe mostrare un messaggio simile al seguente:

##

Solitamente questo messaggio appare per file di backup corrotti oppure creati con nuove versioni di Microsoft SQL Server con formati non compatibili con la versione attualmente installata sul computer.

Premendo **Avanti** si aprirà la finestra di log e sarà possibile avviare l'operazione di ripristino con le impostazioni scelte nelle pagine precedenti. Prima di iniziare la procedura, è obbligatorio chiudere tutte le finestre presenti.

Log dell'operazione di ripristino

Durante l'intera operazione di ripristino, il wizard tiene traccia di un log con tutti gli eventi ed errori capitati nel corso della procedura. Nel caso in cui il ripristino dovesse fallire, questo log può essere salvato sul desktop ed inviato all'assistenza Certifico. Per avviare la procedura, fai click sul pulsante **OK** e attendi: l'operazione può richiedere parecchi minuti per database di dimensioni molto grandi. Su computer non particolarmente recenti, la procedura potrebbe richiedere molte risorse di sistema e il software potrebbe apparire bloccato: in questo caso, evitare di interrompere l'operazione ma attendere ulteriormente.

Al termine del ripristino, la finestra di log si presenta come in figura:

##

Col seguente messaggio:

##

Oppure, in caso di errore:

##

Cosa fare in caso di errore

Nel caso in cui la procedura di ripristino presentasse dei messaggi di errore, prova a verificare i seguenti aspetti.

- Non devono esserci altre istanze dell'applicazione aperte che lavorano sul database.
- Altri programmi di terze parti, come per esempio antivirus o firewall, non devono interagire in background sui file.
- Ci sia abbastanza spazio sul disco e il servizio di Microsoft SQL Server disponga di adeguati privilegi sul percorso selezionato. In caso negativo, cambiare percorso oppure aggiungere le autorizzazioni in lettura sulla directory.
- L'utente di connessione al database deve disporre del ruolo adeguato (sysadmin oppure db_backupoperator). Il ruolo dell'utente può essere cambiato tramite utility di terze parti, ad esempio Microsoft SQL Server Management Studio Express.
- I backup effettuati con versioni più recenti di Microsoft SQL Server non sono mai compatibili con le vecchie versioni e non possono essere ripristinati. Questo può accadere ad esempio se si cerca di ripristinare un backup effettuato con LocalDB su un computer in cui invece è installato Microsoft SQL Server 2008 R2, oppure un backup creato con Microsoft SQL Server 2008 da ripristinare su un computer con Microsoft SQL Server 2005. In questi casi per ripristinare il backup è necessario aggiornare Microsoft SQL Server; tuttavia questo potrebbe non essere sempre possibile sulle vecchie versioni di Windows per problemi di compatibilità. Ad esempio, l'ultima versione installabile su Windows XP è Microsoft SQL Server 2008 R2: eventuali backup creati con versioni successive a questa non potranno mai essere ripristinati su questo sistema operativo.
- Eventuali backup creati con utility di terze parti o con caratteristiche aggiuntive (compressione, cifratura, backup incrementale, eccetera) potrebbero non essere supportati.
- Se si usano supporti esterni, provare a sostituirli con altri o accertarsi che siano funzionanti.
- Se una procedura di ripristino precedente era stata interrotta prima del tempo, il database potrebbe essere corrotto oppure trovarsi in stato "Offline" o "In ripristino". In quel caso potrebbe essere necessario intervenire con utility di terze parti, già citate nei punti precedenti.

- Non provare mai a ripristinare un backup di un database di altri software diversi da Certifico ADR Manager! Il ripristino potrebbe essere comunque completato e il software non sarà in grado di collegarsi di nuovo al database.

Solitamente la procedura di ripristino esegue diversi tentativi prima di arrendersi e mostrare all'utente il fatidico messaggio d'errore. In alcuni casi, è possibile che venga proposto all'utente di provare a ripristinare un backup dal percorso predefinito di Microsoft SQL Server. Questa possibilità non è disponibile per le connessioni tramite LocalDB e si presenta col seguente messaggio d'errore:

#

Nel caso in cui l'utente decida di procedere, il wizard tenterà di ripristinare il database dal file "MANFUL.BAK" eventualmente presente nel percorso predefinito. Se l'operazione riesce, verrà mostrato un messaggio di conferma al termine dell'operazione.

Pagina di conclusione operazione

Questa pagina si presenta al termine della procedura di ripristino ed appare come in figura:

#

Il messaggio mostrato varia a seconda che l'operazione sia riuscita o meno. In caso di fallimento, il pulsante **Indietro** risulta essere abilitato e l'utente può eventualmente ritentare il ripristino magari specificando un altro percorso o un altro set.

Nel caso in cui il ripristino del backup vada a buon fine, è comunque consigliabile riavviare il programma e verificare che sia tutto a posto.

4 Trasferimento dati

Nel corso dell'attività di una società di consulenza, può capitare la necessità di dover lavorare insieme sulle stesse aziende e di condividere i documenti o il materiale realizzato.

Alcuni utenti inoltre dispongono di più licenze di Certifico ADR Manager (ad esempio, una copia installata sul PC in ufficio, un'altra sul portatile per i sopralluoghi) e hanno pertanto l'esigenza di trasferire parte del lavoro svolto da un computer ad un altro, in modo da sincronizzare e integrare di volta in volta la documentazione.

Tramite la funzione di esportazione, il software genera un file coi contenuti selezionati dall'utente, che potranno essere inseriti all'interno del database di un'altra installazione di Certifico ADR Manager tramite la funzione di importazione.

4.1 Avvertenze

Si ricorda che i testi di alcuni contenuti potrebbero essere coperti dal diritto d'autore: prima di introdurre in archivio o esportare questi contenuti, si prega di leggere le seguenti avvertenze sul copyright.

Attenzione

Le funzioni di esportazione e di importazione sono riservate agli utenti che possiedono materiale regolarmente acquistato o di libera diffusione.

In nessun caso Certifico s.r.l. promuove o approva un utilizzo illecito delle suddette funzioni e si riserva la possibilità di limitarle o rimuoverle in caso di abusi da parte dell'utenza o in seguito a richiesta dai detentori dei diritti dalle autorità competenti.

La responsabilità per i contenuti introdotti e/o diffusi tramite esportazione è completamente riservata all'utente: in nessun caso Certifico s.r.l. potrà essere ritenuta responsabile per eventuali condotte illecite perpetrate dalla propria utenza nel corso dell'utilizzo del software.

Si sconsiglia inoltre di diffondere i propri file di esportazione su Internet e di limitarne la distribuzione nell'ambito della propria società e clientela.

Avvertenze sulla sicurezza

I file di scambio prodotti da Certifico ADR Manager possono contenere del codice eseguibile e potrebbero, teoricamente, subire contaminazioni da parte di virus informatici o contenere del codice malevolo introdotto da utenti malintenzionati.

Al momento non sono mai stati riscontrati casi di infezioni o danni causati da file di importazione contaminati, tuttavia è consigliabile adottare i criteri di sicurezza elencati in questo paragrafo.

Prudenza

Per limitare eventuali rischi dovuti a un file di importazione contaminato, si consiglia di:

- non importare file provenienti da fonti sconosciute o poco affidabili;
- tenere aggiornato il proprio antivirus ed effettuare scansioni periodiche del proprio sistema;
- prima di distribuire i propri file di esportazione, proteggerli usando appositi programmi di cifratura, in modo che non possano essere modificati, oppure comprimerli e proteggere l'archivio compresso con password;
- fare sempre il backup dell'archivio di destinazione prima di importare nuovi dati;
- in caso di dubbi, contattare Certifico s.r.l. per un eventuale invio del file da esaminare.

È compito dell'utente assicurarsi che i file di scambio utilizzati siano compatibili e sicuri; **Certifico s.r.l. non si assume responsabilità per eventuali danni ai dati presenti sui sistemi causati dai contenuti dei file di importazione.**

4.2 Esportazione

Per utilizzare la funzione di esportazione segui questa procedura:

- Salva eventuali documenti con modifiche in sospeso.
- Nella finestra principale, fai click sul menù **File** e sul comando  **Esporta su database esterno SQLite...**

La finestra di esportazione si presenta simile a quella in figura:

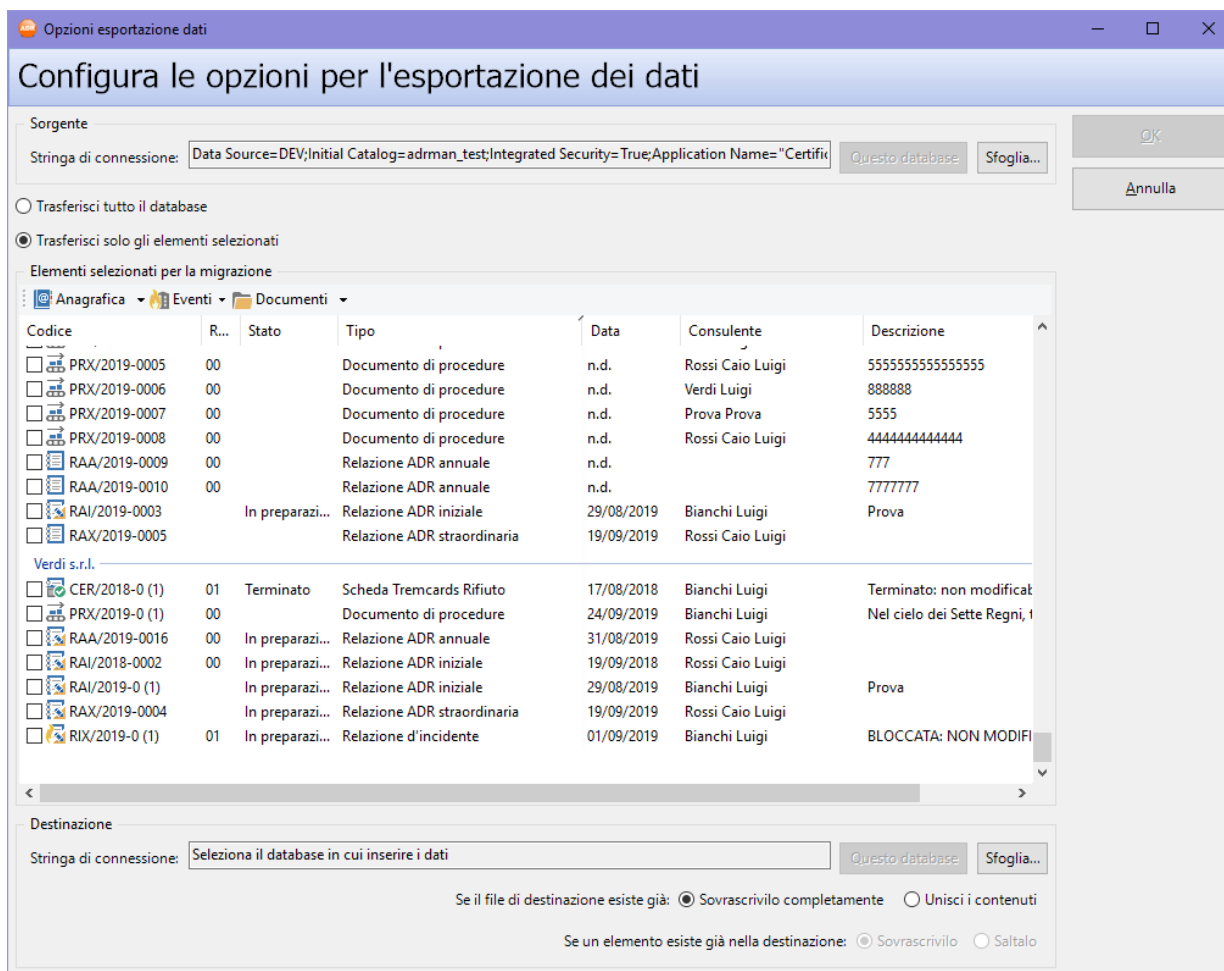

Opzioni esportazione dati

Configura le opzioni per l'esportazione dei dati

Sorgente

Stringa di connessione: Data Source=DEV;Initial Catalog=adman_test;Integrated Security=True;Application Name="Certifico" Questo database... Sfogli...

☐ Trasferisci tutto il database

☒ Trasferisci solo gli elementi selezionati

Elementi selezionati per la migrazione

Codice	R...	Stato	Tipo	Data	Consulente	Descrizione
<input type="checkbox"/> PRX/2019-0005	00		Documento di procedure	n.d.	Rossi Caio Luigi	5555555555555555
<input type="checkbox"/> PRX/2019-0006	00		Documento di procedure	n.d.	Verdi Luigi	888888
<input type="checkbox"/> PRX/2019-0007	00		Documento di procedure	n.d.	Prova Prova	5555
<input type="checkbox"/> PRX/2019-0008	00		Documento di procedure	n.d.	Rossi Caio Luigi	44444444444444
<input type="checkbox"/> RAA/2019-0009	00		Relazione ADR annuale	n.d.		777
<input type="checkbox"/> RAA/2019-0010	00		Relazione ADR annuale	n.d.		7777777
<input type="checkbox"/> RAI/2019-0003	In preparazi...		Relazione ADR iniziale	29/08/2019	Bianchi Luigi	Prova
<input type="checkbox"/> RAX/2019-0005			Relazione ADR straordinaria	19/09/2019	Rossi Caio Luigi	
Verdi s.r.l.						
<input type="checkbox"/> CER/2018-0 (1)	01	Terminato	Scheda Tremcards Rifiuto	17/08/2018	Bianchi Luigi	Terminato: non modificat
<input type="checkbox"/> PRX/2019-0 (1)	00		Documento di procedure	24/09/2019	Bianchi Luigi	Nel cielo dei Sette Regni, t
<input type="checkbox"/> RAA/2019-0016	00	In preparazi...	Relazione ADR annuale	31/08/2019	Rossi Caio Luigi	
<input type="checkbox"/> RAI/2018-0002	00	In preparazi...	Relazione ADR iniziale	19/09/2018	Rossi Caio Luigi	
<input type="checkbox"/> RAI/2019-0 (1)		In preparazi...	Relazione ADR iniziale	29/08/2019	Bianchi Luigi	Prova
<input type="checkbox"/> RAX/2019-0004		In preparazi...	Relazione ADR straordinaria	19/09/2019	Rossi Caio Luigi	
<input type="checkbox"/> RIX/2019-0 (1)	01	In preparazi...	Relazione d'incidente	01/09/2019	Bianchi Luigi	BLOCCATA: NON MODIFI

Destinazione

Stringa di connessione: Seleziona il database in cui inserire i dati Questo database... Sfogli...

Se il file di destinazione esiste già: ☒ Sovrascrivilo completamente ☐ Unisci i contenuti

Se un elemento esiste già nella destinazione: ☒ Sovrascrivilo ☐ Saltalo

Finestra di esportazione

Sono disponibili i seguenti campi e controlli:

- Riquadro **Sorgente**: specifica il database da cui esportare i dati. Non occorre modificare questa impostazione, in quanto è già configurata per il database corrente.
- Opzione **Trasferisci tutto il database**: se selezionata, esegue l'esportazione di tutti i contenuti presenti nel database. Equivale ad una sorta di backup e può essere utile ad esempio quando si intende passare dalla versione Desktop alla versione Client/Server.
- Opzione **Trasferisci solo gli elementi selezionati**: se è presente il segno di spunta, verrà eseguita l'esportazione solo degli elementi scelti all'interno della tabella sottostante.
- Riquadro **Elementi selezionati per la migrazione**: la tabella è abilitata solo se è spuntata l'opzione **Trasferisci solo gli elementi selezionati**. È possibile filtrare l'elenco agendo sui pulsanti **Anagrafica**, **Eventi** e **Documenti** disposti nella barra degli strumenti.

Attenzione

Non è possibile selezionare elementi di tipi diversi (per esempio un elemento in **Anagrafica** e un altro elemento in **Eventi**).

- Riquadro **Destinazione**: specifica il nome del file in cui salvare i dati. Fai click sul pulsante **Sfoglia** per selezionare un percorso dove salvare il file.

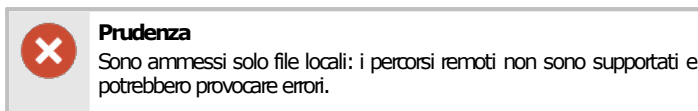

- Domanda **Se il file di destinazione esiste già**: determina cosa deve fare il software nel caso in cui, prima di effettuare l'esportazione, si accorga che nel percorso di destinazione sia già presente un altro file. Sono possibili due opzioni:
 - **Sovrascrivilo completamente**: il file precedente viene completamente sovrascritto, eliminando eventuali contenuti già presenti.
 - **Unisci contenuti**: i contenuti da esportare vengono uniti con gli eventuali contenuti già presenti.
- Domanda **Se un elemento esiste già nella destinazione**: nel caso in cui si fosse scelto di unire i contenuti, determina cosa deve fare il software se, durante l'esportazione, si accorge che nel database di destinazione esiste già un contenuto uguale. Sono possibili due opzioni:
 - **Sovrascrivilo**: il contenuto da esportare sovrascrive completamente il contenuto già presente.
 - **Saltalo**: il contenuto non viene esportato, nel database di destinazione viene mantenuto quello già esistente.

Dopo aver configurato le opzioni per l'esportazione, fai click sul pulsante **OK** per avviare il processo di trasferimento dati.

4.3 Importazione

Per utilizzare la funzione di importazione segui questa procedura:

- Salva eventuali documenti con modifiche in sospeso.
- Nella finestra principale, fai click sul menù **File** e sul comando  **Importa da database esterno SQLite...**

La finestra di importazione si presenta simile a quella in figura:

Opzioni importazione dati

Configura le opzioni per l'importazione dei dati

Sorgente

Stringa di connessione: Data Source="C:\WORK\DEV\NET\Certifico ADR Manager\Analisi\Documenti.sqlite";Version=3;bin

Questo database Sfoglia...

OK

Annulla

☐ Trasferisci tutto il database

☒ Trasferisci solo gli elementi selezionati

Elementi selezionati per la migrazione

Anagrafica Eventi Documenti

Codice	R...	Stato	Tipo	Data	Consulente	Descrizione
Tizio Caio Sempronio						
<input type="checkbox"/> CER/2019-0003	00		Scheda Tremcards Rifiuto	11/06/2019	Verdi Luigi	
<input type="checkbox"/> CER/2019-0004	00		Scheda Tremcards Rifiuto	11/06/2019	Rossi Caio Luigi	
<input type="checkbox"/> CER/2019-0006	00		Scheda Tremcards Rifiuto	13/06/2019	Rossi Caio Luigi	
<input type="checkbox"/> PRX/2019-0004	00		Documento di procedure	n.d.	Verdi Luigi	555555
<input type="checkbox"/> PRX/2019-0005	00		Documento di procedure	n.d.	Rossi Caio Luigi	5555555555555555
<input type="checkbox"/> PRX/2019-0006	00		Documento di procedure	n.d.	Verdi Luigi	888888
<input type="checkbox"/> PRX/2019-0007	00		Documento di procedure	n.d.	Prova Prova	5555
<input type="checkbox"/> PRX/2019-0008	00		Documento di procedure	n.d.	Rossi Caio Luigi	4444444444444444
<input type="checkbox"/> RAA/2019-0009	00		Relazione ADR annuale	n.d.		777
<input type="checkbox"/> RAA/2019-0010	00		Relazione ADR annuale	n.d.		7777777
<input type="checkbox"/> RAX/2019-0005			Relazione ADR straordinaria	19/09/2019	Rossi Caio Luigi	
Verdi s.r.l.						
<input checked="" type="checkbox"/> RAA/2019-0016	00	In preparazi...	Relazione ADR annuale	31/08/2019	Rossi Caio Luigi	
<input type="checkbox"/> RAI/2018-0002	00	In preparazi...	Relazione ADR iniziale	19/09/2018	Rossi Caio Luigi	
<input type="checkbox"/> RAX/2019-0004		In preparazi...	Relazione ADR straordinaria	19/09/2019	Rossi Caio Luigi	

Destinazione

Stringa di connessione: Data Source=DEV;Initial Catalog=adrman_test;Integrated Security=True;Application Name="Certifico ADR Manager"

Questo database Sfoglia...

Se il file di destinazione esiste già: ☐ Sovrascrivilo completamente ☒ Unisci i contenuti

Se un elemento esiste già nella destinazione: ☒ Sovrascrivilo ☐ Saltalo

Finestra di importazione

Sono disponibili i seguenti campi e controlli:

- Riquadro **Sorgente**: specifica il nome del file da cui importare i dati. Fai click sul pulsante **Sfoglia** per selezionare un percorso dove salvare il file.

Prudenza

Sono ammessi solo file locali: i percorsi remoti non sono supportati e potrebbero provocare errori.

- Opzione **Trasferisci tutto il database**: se selezionata, esegue l'importazione di tutti i contenuti presenti nel database. Equivale ad una sorta di ripristino del backup e può essere utile ad esempio quando si intende passare dalla versione Desktop alla versione Client/Server.
- Opzione **Trasferisci solo gli elementi selezionati**: se è presente il segno di spunta, verrà eseguita l'importazione solo degli elementi scelti all'interno della tabella sottostante.
- Riquadro **Elementi selezionati per la migrazione**: la tabella è abilitata solo se è spuntata l'opzione **Trasferisci solo gli elementi selezionati**. È possibile filtrare l'elenco agendo sui pulsanti **Anagrafica**, **Eventi** e **Documenti** disposti nella barra degli strumenti.

Attenzione

Non è possibile selezionare elementi di tipi diversi (per esempio un elemento in **Anagrafica** e un altro elemento in **Eventi**).

- Riquadro **Destinazione**: specifica il database in cui salvare i dati. Non occorre modificare questa impostazione, in quanto è già configurata per il database corrente.
- Domanda **Se un elemento esiste già nella destinazione**: determina cosa deve fare il software se, durante l'importazione, si accorge che nel database di destinazione esiste già un contenuto uguale. Sono possibili due opzioni:
 - **Sovrascrivilo**: il contenuto da importare sovrascrive completamente il contenuto già presente.

- **Saltalo:** il contenuto non viene importato, nel database di destinazione viene mantenuto quello già esistente.

Dopo aver configurato le opzioni per l'importazione, fai click sul pulsante **OK** per avviare il processo di trasferimento dati.

Parte

IX

IX Riferimenti

In questa appendice sono elencate informazioni ulteriori a complemento di quelle già ampiamente mostrate nei capitoli precedenti.

1 Requisiti dei report personalizzati

Il software consente di utilizzare oltre alla libreria di report standard anche ulteriori librerie che contengono dei report personalizzati, creati da Certifico s.r.l. (o altri collaboratori) su esplicita richiesta dei clienti. Sebbene sia un nostro obiettivo cercare di soddisfare le esigenze di tutti, purtroppo per motivi tecnici, legali o commerciali, non ci è possibile accettare alcune commesse, in particolare quelle che non aderiscono ai requisiti esposti dal presente documento. Certifico s.r.l. si riserva, prima di accettare una commessa per un report personalizzato, di valutarne attentamente la fattibilità dal punto di vista tecnico, legale e commerciale e, nel caso in cui essa non rientri nei parametri di ammissione, si impegna a informare tempestivamente il cliente dell'impossibilità di procedere all'implementazione del report personalizzato.

A titolo esemplificativo ma non esaustivo, di seguito sono riportati alcuni casi in cui non può mai essere accettata la commessa per la personalizzazione del report.

- Report che richiedono pesanti modifiche al software o al suo database.
- Report con caratteristiche tecniche irrealizzabili con Crystal Report (per esempio layout eccessivamente complessi, con schemi troppo variabili, unioni di report diversi, certe formattazioni RTF o HTML non supportate, report con gestioni particolari per immagini, file audio o video o con altre caratteristiche multimediali, eccetera).
- Report che richiedono un numero eccessivo di ore per essere implementati.
- Report simili ad altri che Certifico s.r.l. stia già sviluppando o abbia intenzione di sviluppare a breve.
- Report che contengono materiali di terze parti (font, immagini, testi, eccetera) o la cui licenza non consenta la distribuzione a fini di lucro. Tutti gli eventuali contenuti presenti nel report devono essere di proprietà del cliente o liberamente distribuibili.
- Report non corretti dal punto di vista normativo, o palesemente illegali, o la cui diffusione possa compromettere l'immagine e il prestigio di Certifico s.r.l., di altre società o enti.

Lo sviluppo e consegna delle modifiche (personalizzazioni del software o report personalizzati) avvengono nel rispetto delle seguenti fasi.

- 1) **Analisi preliminare:** prima di procedere a qualsiasi lavoro di personalizzazione del software, Certifico s.r.l. redige sempre un'analisi precisa delle richieste del cliente, la quale può contenere una bozza del report personalizzato o altri prototipi riguardanti la modifica in oggetto, e calcola un preventivo in base alle ore di lavoro stimate. I documenti di analisi e il preventivo devono essere approvati per iscritto dal cliente prima di iniziare la fase di implementazione effettiva delle modifiche. In questa fase possono essere previste anche ulteriori condizioni contrattuali, definite di volta in volta tra le parti.
- 2) **Sviluppo:** le personalizzazioni richieste dal cliente saranno implementate nel pieno rispetto delle specifiche approvate in fase di analisi preliminare. Eventuali ulteriori richieste o modifiche del cliente successive all'approvazione dell'analisi preliminare, dovranno essere considerate come "nuove personalizzazioni"; saranno quindi valutate a parte, a seguito di una nuova analisi e relativa approvazione da parte del cliente del nuovo preventivo e di tutti i documenti correlati.
- 3) **Licenza:** le personalizzazioni sono concesse in licenza al cliente secondo le condizioni di volta in volta specificate. Il cliente si impegna a rispettare le condizioni di licenza, in particolare:
 - a. i codici sorgenti, i marchi, le funzionalità, i copyright, eccetera sono da considerare proprietà intellettuale di Certifico s.r.l.;
 - b. non decompilare o modificare le personalizzazioni;
 - c. installare le personalizzazioni solo su versioni del software compatibili e legalmente licenziate;
 - d. non cedere a terzi a nessun titolo le personalizzazioni e tutto il materiale prodotto durante l'analisi preliminare.

Eventuali violazioni della licenza comportano l'immediata cessazione del contratto senza alcun rimborso per il cliente. Per eventuali violazioni delle proprietà intellettuali, Certifico s.r.l. si riserva inoltre il diritto di agire per vie legali, a tutela dei propri interessi. Per maggiori informazioni, si rimanda al documento di licenza finale dell'utente.

- 4) **Consegna:** dopo la consegna delle personalizzazioni, salvo diverse condizioni contrattuali concordate tra le parti, il cliente dispone di un mese di tempo per segnalare bug o differenze rispetto all'analisi preliminare approvata; entro questo periodo di tempo, i problemi riscontrati che rientrano in queste tipologie saranno risolti gratuitamente. Trascorso un mese dalla consegna, il lavoro si intende approvato così com'è ed accettato dal cliente senza ulteriori riserve.
- 5) **Garanzia:** le personalizzazioni, salvo diverse condizioni contrattuali concordate tra le parti, sono garantite per sei mesi a partire dalla data di consegna. Se durante questo periodo di tempo venissero rilasciate delle nuove versioni del software incompatibili con le personalizzazioni, esse saranno modificate gratuitamente da Certifico s.r.l. entro un mese dal rilascio della versione. Trascorso il periodo di garanzia, qualsiasi intervento (anche di assistenza tecnica) riguardante le personalizzazioni è da considerare a pagamento, previa analisi preliminare e relativo preventivo.
- 6) **Vincolo di priorità:** durante il periodo di garanzia di cui al punto 5, salvo diverse condizioni contrattuali concordate tra le parti, Certifico s.r.l. si impegna a non rilasciare nuove versioni che contengano funzioni simili o uguali alle personalizzazioni o report personalizzati consegnati al cliente. Trascorso il periodo di garanzia, Certifico s.r.l., in qualità di titolare delle proprietà intellettuali sulla personalizzazione (vedere punto 3), si ritiene liberata da ogni vincolo e, se ritiene che funzioni o report simili possano essere effettivamente utili a tutta l'utenza, fatte salve le eventuali proprietà intellettuali del cliente, potrebbe implementarle in nuove versioni del software. Queste successive implementazioni non consentono al cliente di richiedere un rimborso o addirittura un compenso.