

Il presente testo è un semplice strumento di documentazione e non produce alcun effetto giuridico. Le istituzioni dell'Unione non assumono alcuna responsabilità per i suoi contenuti. Le versioni facenti fede degli atti pertinenti, compresi i loro preamboli, sono quelle pubblicate nella Gazzetta ufficiale dell'Unione europea e disponibili in EUR-Lex. Tali testi ufficiali sono direttamente accessibili attraverso i link inseriti nel presente documento

► **B** **REGOLAMENTO (UE) N. 1315/2013 DEL PARLAMENTO EUROPEO E DEL CONSIGLIO**
dell'11 dicembre 2013
sugli orientamenti dell'Unione per lo sviluppo della rete transeuropea dei trasporti e che abroga la
decisione n. 661/2010/UE
(Testo rilevante ai fini del SEE)
(GU L 348 del 20.12.2013, pag. 1)

Modificato da:

		Gazzetta ufficiale		
		n.	pag.	data
► <u>M1</u>	Regolamento delegato (UE) n. 473/2014 della Commissione del 17 gennaio 2014	L 136	10	9.5.2014
► <u>M2</u>	Regolamento delegato (UE) 2016/758 della Commissione del 4 febbraio 2016	L 126	3	14.5.2016
► <u>M3</u>	Regolamento delegato (UE) 2017/849 della Commissione del 7 dicembre 2016	L 128I	1	19.5.2017
► <u>M4</u>	Regolamento delegato (UE) 2019/254 della Commissione del 9 novembre 2018	L 43	1	14.2.2019



**REGOLAMENTO (UE) N. 1315/2013 DEL PARLAMENTO
EUROPEO E DEL CONSIGLIO**

dell'11 dicembre 2013

**sugli orientamenti dell'Unione per lo sviluppo della rete
transeuropea dei trasporti e che abroga la decisione n. 661/2010/UE**

(Testo rilevante ai fini del SEE)

CAPO I

PRINCIPI GENERALI

Articolo 1

Oggetto

1. Il presente regolamento stabilisce orientamenti per lo sviluppo di una rete transeuropea dei trasporti comprendente una struttura a doppio strato che consiste nella rete globale e nella rete centrale; quest'ultima è istituita sulla base della rete globale.

2. Il presente regolamento individua progetti di interesse comune e specifica i requisiti da rispettare per la gestione dell'infrastruttura della rete transeuropea dei trasporti.

3. Il presente regolamento stabilisce le priorità per lo sviluppo della rete transeuropea dei trasporti.

4. Il presente regolamento prevede misure per la realizzazione della rete transeuropea dei trasporti. La realizzazione dei progetti di interesse comune dipende dal loro grado di maturità, dalla conformità con le procedure giuridiche dell'Unione e nazionali e dalla disponibilità di risorse finanziarie, fatto salvo l'impegno finanziario di uno Stato membro o dell'Unione.

Articolo 2

Ambito di applicazione

1. Il presente regolamento si applica alla rete transeuropea dei trasporti quale figura nelle mappe contenute nell'allegato I. La rete transeuropea dei trasporti comprende infrastrutture di trasporto e applicazioni telematiche, nonché misure che promuovono la gestione e l'uso efficienti di tale infrastruttura e rendono possibili l'istituzione e la gestione di servizi di trasporto efficienti e sostenibili.

2. L'infrastruttura della rete transeuropea dei trasporti è costituita dall'infrastruttura per il trasporto ferroviario, il trasporto sulle vie navigabili interne, il trasporto stradale, il trasporto marittimo, il trasporto aereo e il trasporto multimodale, di cui alle pertinenti sezioni del capo II.

▼ B*Articolo 3***Definizioni**

Ai fini del presente regolamento si intende per:

- a) "progetto di interesse comune": un progetto realizzato in conformità dei requisiti del presente regolamento e nel rispetto delle disposizioni ivi contenute;
- b) "paese vicino": un paese che rientra nella politica europea di vicinato, compreso il partenariato strategico, nella politica di allargamento, e nello Spazio economico europeo o nell'Associazione europea di libero scambio;
- c) "paese terzo": un paese vicino o qualsiasi altro paese con il quale l'Unione può cooperare per conseguire gli obiettivi perseguiti dal presente regolamento;
- d) "valore aggiunto europeo": il valore di un progetto che, in aggiunta al valore potenziale per il solo Stato membro in questione, determina un miglioramento significativo dei collegamenti e dei flussi di trasporto fra gli Stati membri dimostrabile attraverso miglioramenti in termini di efficienza, sostenibilità, concorrenza o coesione, conformemente agli obiettivi di cui all'articolo 4;
- e) "gestore dell'infrastruttura": qualsiasi organo o impresa responsabile in particolare della realizzazione o della manutenzione di un'infrastruttura di trasporto, compresa eventualmente anche la gestione dei sistemi di controllo e di sicurezza dell'infrastruttura;
- f) "applicazioni telematiche": sistemi che utilizzano le tecnologie dell'informazione, della comunicazione, della navigazione o del posizionamento/localizzazione al fine di gestire con efficacia le infrastrutture, la mobilità e il traffico sulla rete transeuropea dei trasporti e fornire servizi a valore aggiunto a cittadini e operatori, tra cui sistemi per un uso della rete sicuro, ecologico ed efficiente sotto il profilo della capacità. Essi possono anche includere dispositivi di bordo, a condizione che formino un sistema indivisibile con i corrispondenti componenti dell'infrastruttura e comprendono i sistemi, le tecnologie e i servizi di cui ai punti da g bis) a l);
- g) "sistema di trasporto intelligente" (ITS): sistema specificato dalla direttiva 2010/40/UE del Parlamento europeo e del Consiglio ⁽¹⁾;

⁽¹⁾ Direttiva 2010/40/UE del Parlamento europeo e del Consiglio, del 7 luglio 2010, sul quadro generale per la diffusione dei sistemi di trasporto intelligenti nel settore del trasporto stradale e nelle interfacce con altri modi di trasporto (*GU L 207 del 6.8.2010, pag. 1*).

▼ **B**

- h) "sistema di gestione del traffico aereo": sistema specificato nel regolamento (CE) n. 552/2004 del Parlamento europeo e del Consiglio ⁽¹⁾ e nel piano di modernizzazione della gestione del traffico aereo in Europa ("piano di modernizzazione ATM") specificato nel regolamento (CE) n. 219/2007 del Consiglio ⁽²⁾;
- i) "sistemi di monitoraggio del traffico navale e d'informazione" (VTMIS): sistemi impiegati per monitorare e gestire il traffico e il trasporto marittimo, utilizzando informazioni provenienti da sistemi di identificazione automatica delle navi (AIS), da sistemi di identificazione e tracciamento nel lungo raggio delle navi (LRIT) e da sistemi radar costieri e di radiocomunicazioni previsti dalla direttiva 2002/59/CE del Parlamento europeo e del Consiglio ⁽³⁾, compresa l'integrazione dei sistemi nazionali di informazione di dati marittimi mediante SafeSeaNet;
- j) "servizi d'informazione fluviale (RIS)": tecnologie di informazione e comunicazione sulle vie navigabili interne come specificato dalla direttiva 2005/44/CE del Parlamento europeo e del Consiglio ⁽⁴⁾;
- k) "servizi marittimi elettronici": servizi che utilizzano tecnologie dell'informazione avanzate e interoperabili nel settore del trasporto marittimo per semplificare le procedure amministrative e facilitare il transito delle merci in mare e nelle aree portuali, compresi i servizi di interfaccia unica come l'interfaccia unica marittima di cui alla direttiva 2010/65/UE del Parlamento europeo e del Consiglio ⁽⁵⁾, i sistemi delle comunità portuali e i pertinenti sistemi informativi doganali;
- l) "sistema europeo di gestione del traffico ferroviario" (ERTMS): sistema definito nella decisione 2006/679/CE della Commissione ⁽⁶⁾ e nella decisione 2006/860/CE della Commissione ⁽⁷⁾;

⁽¹⁾ Regolamento (CE) n. 552/2004 del Parlamento europeo e del Consiglio, del 10 marzo 2004, sull'interoperabilità della rete europea di gestione del traffico aereo ("regolamento sull'interoperabilità") (GU L 96 del 31.3.2004, pag. 26).

⁽²⁾ Regolamento (CE) n. 219/2007 del Consiglio, del 27 febbraio 2007, relativo alla costituzione di un'impresa comune per la realizzazione del sistema europeo di nuova generazione per la gestione del traffico aereo (SESAR) (GU L 64 del 2.3.2007, pag. 1).

⁽³⁾ Direttiva 2002/59/CE del Parlamento europeo e del Consiglio, del 27 giugno 2002, relativa all'istituzione di un sistema comunitario di monitoraggio del traffico navale e d'informazione e che abroga la direttiva 93/75/CEE del Consiglio (GU L 208 del 5.8.2002, pag. 10).

⁽⁴⁾ Direttiva 2005/44/CE del Parlamento europeo e del Consiglio, del 7 settembre 2005, relativa ai servizi armonizzati d'informazione fluviale (RIS) sulle vie navigabili interne della Comunità (GU L 255 del 30.9.2005, pag. 152).

⁽⁵⁾ Direttiva 2010/65/UE del Parlamento europeo e del Consiglio, del 20 ottobre 2010, relativa alle formalità di dichiarazione delle navi in arrivo o in partenza da porti degli Stati membri e che abroga la direttiva 2002/6/CE (GU L 283 del 29.10.2010, pag. 1).

⁽⁶⁾ Decisione 2006/679/CE della Commissione, del 28 marzo 2006, relativa alla specifica tecnica di interoperabilità per il sottosistema controllo-comando e segnalamento del sistema ferroviario transeuropeo convenzionale (GU L 284 del 16.10.2006, pag. 1).

⁽⁷⁾ Decisione 2006/860/CE della Commissione, del 7 novembre 2006, riguardante una specifica tecnica di interoperabilità relativa al sottosistema controllo-comando e segnalamento del sistema ferroviario transeuropeo ad alta velocità recante modifica all'allegato A della decisione 2006/679/CE riguardante la specifica tecnica di interoperabilità relativa al sottosistema controllo-comando e segnalamento del sistema ferroviario transeuropeo convenzionale (GU L 342 del 7.12.2006, pag. 1).

▼ B

- m) "tratta transfrontaliera": la tratta che assicura la continuità di un progetto di interesse comune tra i nodi urbani più vicini ai due lati della frontiera di due Stati membri o tra uno Stato membro e un paese vicino;
- n) "trasporto multimodale": trasporto di passeggeri o merci o di entrambi che utilizza due o più modi di trasporto;
- o) "interoperabilità": la capacità, comprese tutte le condizioni regolamentari, tecniche e operative, dell'infrastruttura di un modo di trasporto di consentire i flussi di traffico sicuri e ininterrotti, atti a conseguire i livelli di rendimento richiesti per detta infrastruttura o modo;
- p) "nodo urbano": un'area urbana dove l'infrastruttura di trasporto della rete transeuropea dei trasporti, come ad esempio porti, inclusi terminali passeggeri, aeroporti, stazioni ferroviarie, piattaforme logistiche e terminali merci, sia interni che circostanti all'area urbana, è collegata con altre parti di tale infrastruttura e con l'infrastruttura per il traffico locale e regionale;
- q) "strozzatura": barriera fisica, tecnica o funzionale che introduce un'interruzione in un sistema, compromettendo la continuità dei flussi su lunghe distanze o transfrontaliera, e che può essere eliminata mediante la creazione di nuove infrastrutture o il sostanziale ammodernamento delle infrastrutture esistenti, che potrebbero apportare notevoli miglioramenti atti a risolvere le limitazioni dovute alle strozzature stesse;
- r) "piattaforma logistica": area direttamente collegata all'infrastruttura di trasporto della rete transeuropea dei trasporti che comprende almeno un terminale merci e permette lo svolgimento di attività logistiche;
- s) "terminale merci": struttura attrezzata per il trasbordo tra almeno due modi di trasporto o tra due sistemi ferroviari diversi e per lo stoccaggio temporaneo delle merci, quale un porto, un porto interno, un aeroporto o un terminale ferroviario-stradale;
- t) "analisi costi-benefici sotto il profilo socioeconomico": una valutazione quantitativa ex ante, effettuata sulla base di una metodologia riconosciuta, del valore di un progetto, che tiene conto di tutti i costi e i benefici pertinenti sul piano sociale, economico climatico e ambientale. L'analisi costi-benefici per quanto attiene al clima e all'ambiente si basa sulla valutazione di impatto ambientale effettuata ai sensi della direttiva 2011/92/UE.

▼B

- u) "rete isolata": la rete ferroviaria di uno Stato membro, o parte di essa, con uno scartamento diverso dallo scartamento nominale secondo lo standard europeo (1 435 mm), per la quale determinati importanti investimenti in infrastrutture non sono giustificabili in termini di costi-benefici economici per via delle specificità della rete stessa dovute al suo isolamento geografico o alla sua ubicazione periferica;
- v) "regione NUTS": una regione definita nella nomenclatura delle unità territoriali per la statistica;
- w) "combustibili puliti alternativi": combustibili quali l'energia elettrica e l'idrogeno, i biocarburanti (liquidi), i carburanti di sintesi, il metano (gas naturale (GNC e GNL) e biometano) e il gas di petrolio liquefatto (GPL) che fungono, almeno in parte, da sostituto delle fonti di petrolio fossile nella fornitura di energia per il trasporto, contribuiscono alla sua decarbonizzazione e migliorano le prestazioni ambientali del settore dei trasporti.

*Articolo 4***Obiettivi della rete transeuropea dei trasporti**

La rete transeuropea dei trasporti rafforza la coesione sociale, economica e territoriale dell'Unione e contribuisce alla creazione di uno spazio unico europeo dei trasporti, efficiente e sostenibile, aumenta i vantaggi per gli utenti e sostiene una crescita inclusiva. Essa dimostra il valore aggiunto europeo contribuendo agli obiettivi definiti nelle quattro categorie di seguito elencate:

- a) la coesione, attraverso:
 - i) l'accessibilità e la connettività di tutte le regioni dell'Unione, comprese le regioni remote, ultraperiferiche, insulari, periferiche e montane e le zone scarsamente popolate;
 - ii) riduzione del divario esistente fra Stati membri a livello di qualità dell'infrastruttura;
 - iii) sia per il traffico passeggeri che per quello merci, l'interconnessione tra le infrastrutture di trasporto per il traffico di lungo raggio, da un lato, e il traffico regionale e locale, dall'altro;
 - iv) un'infrastruttura di trasporto che riflette le situazioni specifiche in diverse parti dell'Unione e offre una copertura equilibrata di tutte le regioni europee;

▼B

b) l'efficienza, attraverso:

- i) la rimozione delle strozzature e la realizzazione di collegamenti mancanti, sia all'interno delle infrastrutture di trasporto che nei punti di collegamento tra di esse, all'interno dei territori degli Stati membri e tra di essi;
- ii) l'interconnessione e l'interoperabilità delle reti di trasporto nazionali;
- iii) l'integrazione e l'interconnessione ottimali di tutti i modi di trasporto;
- iv) la promozione di trasporti economicamente efficienti e di alta qualità, che contribuiscano all'ulteriore crescita e competitività economica;
- v) l'uso efficiente dell'infrastruttura nuova ed esistente;
- vi) l'applicazione efficace in termini di costi di concetti operativi e tecnologici innovativi;

c) la sostenibilità, attraverso:

- i) lo sviluppo di tutti i modi di trasporto in maniera coerente con la realizzazione di trasporti sostenibili ed economicamente efficienti nel lungo termine;
- ii) un contributo agli obiettivi di trasporti puliti e a basse emissioni di gas a effetto serra e di carbonio, alla sicurezza dei combustibili, alla riduzione dei costi esterni e alla protezione dell'ambiente;
- iii) la promozione di trasporti a basse emissioni di carbonio, con l'obiettivo di ridurre significativamente entro il 2050 le emissioni di CO₂, in linea con i pertinenti obiettivi di riduzione del CO₂ dell'Unione;

d) maggiori benefici per tutti gli utenti, attraverso:

- i) il soddisfacimento delle esigenze di trasporto e mobilità dei suoi utenti all'interno dell'Unione e nelle relazioni con i paesi terzi;
- ii) la garanzia di standard qualitativi sicuri e di elevata qualità, sia per il trasporto di passeggeri che per quello di merci;
- iii) il sostegno alla mobilità anche in caso di disastri naturali o provocati dall'uomo e assicurando l'accessibilità ai servizi di emergenza e di soccorso.

▼B

- iv) l'istituzione di requisiti di infrastruttura, in particolare nel settore dell'interoperabilità, della protezione e della sicurezza, che serviranno a garantire la qualità, l'efficienza e la sostenibilità dei servizi di trasporto;
- v) l'accessibilità per le persone anziane, le persone a mobilità ridotta e i passeggeri disabili.

*Articolo 5***Rete efficiente sotto il profilo delle risorse**

1. La rete transeuropea dei trasporti è pianificata, sviluppata e gestita secondo criteri di efficienza nell'impiego delle risorse attraverso:

- a) lo sviluppo, il miglioramento e la manutenzione dell'infrastruttura di trasporto esistente;
- b) l'ottimizzazione dell'integrazione e dell'interconnessione delle infrastrutture;
- c) l'introduzione di nuove tecnologie e di applicazioni telematiche, ove giustificata in termini economici;
- d) la presa in considerazione delle possibili sinergie con altre reti, in particolare le reti transeuropee dell'energia o delle telecomunicazioni;
- e) la valutazione degli impatti ambientali strategici, con l'istituzione di piani e programmi appropriati, e degli impatti sulla mitigazione degli effetti dei cambiamenti climatici;
- f) misure dirette a pianificare ed espandere la capacità delle infrastrutture laddove necessario;
- g) un'adeguata considerazione della vulnerabilità dell'infrastruttura dei trasporti per quanto riguarda i cambiamenti climatici nonché le calamità naturali o provocate dall'uomo, al fine di far fronte a tali sfide.

2. Nel pianificare e nello sviluppare la rete transeuropea dei trasporti, gli Stati membri, le autorità regionali tengono conto delle situazioni particolari nelle varie regioni dell'Unione, quali, in particolare, gli aspetti turistici e le caratteristiche topografiche delle regioni interessate. Essi possono adeguare il tracciato della rotta delle sezioni entro i limiti di cui all'articolo 49, paragrafo 4, lettera c), garantendo al contempo il rispetto dei requisiti ivi stabiliti.

*Articolo 6***La struttura a doppio strato della rete transeuropea dei trasporti**

1. Lo sviluppo graduale della rete transeuropea dei trasporti è conseguito in particolare realizzando una struttura a doppio strato, basata su un approccio metodologico coerente e trasparente, comprendente una rete globale e una rete centrale.

▼B

2. La rete globale è costituita da tutte le infrastrutture di trasporto, esistenti e pianificate, della rete transeuropea dei trasporti, nonché da misure che ne promuovono l'uso efficiente e sostenibile sul piano sociale e ambientale. Essa è individuata e sviluppata in conformità a quanto disposto nel capo II.

3. La rete centrale consiste di quelle parti della rete globale che rivestono la più alta importanza strategica ai fini del conseguimento degli obiettivi per lo sviluppo della rete transeuropea dei trasporti. Essa è individuata e sviluppata in conformità a quanto disposto nel capo III.

*Articolo 7***Progetti di interesse comune**

1. I progetti di interesse comune contribuiscono allo sviluppo della rete transeuropea dei trasporti attraverso la creazione di nuove infrastrutture di trasporto, il ripristino e l'ammodernamento delle infrastrutture di trasporto esistenti e attraverso misure che promuovono l'uso efficiente della rete sotto il profilo delle risorse.

2. Un progetto d'interesse comune:

a) contribuisce al raggiungimento degli obiettivi che rientrano in almeno due delle quattro categorie di cui all'articolo 4;

b) è conforme a quanto disposto nel capo II e, se riguarda la rete centrale, anche a quanto disposto nel capo III;

c) ha una sostenibilità economica sulla base di un'analisi costi-benefici sotto il profilo socioeconomico;

d) dimostra di possedere un valore aggiunto europeo.

3. Un progetto di interesse comune può comprendere il suo intero ciclo, tra cui gli studi di fattibilità e le procedure per l'ottenimento di permessi, la realizzazione e la valutazione.

4. Gli Stati membri adottano tutte le misure necessarie per garantire che i progetti vengano realizzati in conformità del pertinente diritto dell'Unione e nazionale, in particolare degli atti giuridici dell'Unione in materia di ambiente, protezione del clima, sicurezza, protezione, concorrenza, aiuti di Stato, appalti pubblici, sanità pubblica e accessibilità.

5. I progetti di interesse comune sono ammissibili all'assistenza finanziaria dell'Unione nell'ambito degli strumenti disponibili per la rete transeuropea dei trasporti.



Articolo 8

Cooperazione con paesi terzi

1. L'Unione può sostenere, anche finanziariamente, progetti di interesse comune per collegare la rete transeuropea dei trasporti alle reti infrastrutturali dei paesi vicini nella misura in cui tali progetti:

- a) collegano la rete centrale ai punti di attraversamento della frontiera e riguardano l'infrastruttura necessaria per garantire la fluidità del flusso di traffico, delle verifiche di frontiera, della sorveglianza di frontiera e delle altre procedure di controllo di frontiera;
- b) garantiscono il collegamento fra la rete centrale e le reti dei trasporti dei paesi terzi, con l'obiettivo di maggior crescita economica e competitività;
- c) completano le infrastrutture di trasporto dei paesi terzi che fungono da collegamento fra sezioni della rete centrale situate nell'Unione;
- d) realizzano sistemi di gestione del traffico in quei paesi;
- e) promuovono il trasporto marittimo e le autostrade del mare escludendo il sostegno finanziario ai porti dei paesi terzi;
- f) facilitano il trasporto per vie navigabili interne con i paesi terzi.

Tali progetti incrementano la capacità o l'utilità della rete transeuropea dei trasporti in uno o più Stati membri.

2. Fatto salvo il paragrafo 1, l'Unione può cooperare con paesi terzi per promuovere altri progetti, senza fornire sostegno finanziario, nella misura in cui tali progetti sono volti a:

- a) promuovere l'interoperabilità tra la rete transeuropea dei trasporti e le reti dei paesi terzi;
- b) promuovere l'estensione della politica della rete transeuropea dei trasporti ai paesi terzi;
- c) facilitare il trasporto aereo con i paesi terzi, al fine di promuovere una crescita economica e una competitività efficienti e sostenibili, anche mediante l'ampliamento del cielo unico europeo e una migliore cooperazione nella gestione del traffico aereo;
- d) facilitare il trasporto marittimo e promuovere le autostrade del mare con i paesi terzi.

▼B

3. I progetti di cui al paragrafo 2, lettere a) e d), devono essere conformi alle pertinenti disposizioni del capo II.
4. L'allegato III contiene mappe indicative della rete transeuropea dei trasporti estese a specifici paesi vicini.
5. L'Unione può utilizzare con i paesi vicini gli esistenti strumenti finanziari e di coordinamento, o può istituirne di nuovi da utilizzare, come il fondo di investimento per la politica di vicinato (NIF) o lo strumento di assistenza preadesione (IPA) per la promozione di progetti di interesse comune.
6. Le disposizioni del presente articolo sono soggette alle pertinenti procedure relative agli accordi internazionali di cui all'articolo 218 TFUE.

CAPO II

LA RETE GLOBALE*Articolo 9***Disposizioni generali**

1. La rete globale:
 - a) è specificata nelle mappe e negli elenchi di cui di cui all'allegato I e alla parte 2 dell'allegato II;
 - b) è ulteriormente specificata attraverso la descrizione dei componenti dell'infrastruttura;
 - c) soddisfa i requisiti relativi alle infrastrutture di trasporto stabiliti nel presente capo;
 - d) costituisce la base per l'individuazione di progetti di interesse comune;
 - e) tiene conto dei limiti fisici e delle particolarità topografiche delle infrastrutture di trasporto degli Stati membri quali individuati nelle specifiche tecniche di interoperabilità (STI).
2. Gli Stati membri compiono ogni possibile sforzo allo scopo di completare la rete globale e conformarsi alle pertinenti disposizioni del presente capo entro il 31 dicembre 2050.

*Articolo 10***Priorità generali**

1. Nello sviluppo della rete globale, si dà priorità generale alle misure necessarie per:
 - a) garantire una migliore accessibilità e connettività per tutte le regioni dell'Unione tenendo nel contempo conto del caso specifico delle isole, delle reti isolate, e delle regioni scarsamente popolate, periferiche e ultraperiferiche;

▼ B

- b) garantire un livello ottimale di integrazione dei modi di trasporto e di interoperabilità tra gli stessi;
- c) realizzare i collegamenti mancanti e eliminare le strozzature, in particolare nelle tratte transfrontaliere;
- d) promuovere l'utilizzo efficiente e sostenibile dell'infrastruttura e, ove necessario, aumentare la capacità;
- e) migliorare o mantenere la qualità dell'infrastruttura sotto il profilo della sicurezza, della protezione, dell'efficienza, della resilienza alle condizioni climatiche e, ove opportuno, alle calamità, delle prestazioni ambientali, delle condizioni sociali, dell'accessibilità per tutti gli utenti, in particolare le persone anziane, le persone a mobilità ridotta e i passeggeri disabili, nonché della qualità dei servizi e della continuità dei flussi di traffico;
- f) realizzare e installare applicazioni telematiche e promuovere uno sviluppo tecnologico innovativo.

2. Al fine di integrare le misure di cui al paragrafo 1, è dedicata un'attenzione particolare alle misure necessarie per:

- a) garantire la sicurezza dei combustibili grazie a una maggiore efficienza energetica e promuovere l'utilizzo di fonti energetiche e sistemi di propulsione alternativi e in particolare a basse o a zero emissioni di carbonio;
- b) la mitigazione dell'esposizione delle aree urbane agli effetti nocivi dei trasporti ferroviari e stradali in transito;
- c) rimuovere gli ostacoli tecnici e amministrativi, in particolare quelli relativi all'interoperabilità della rete transeuropea di trasporti e alla concorrenza.

*SEZIONE 1****Infrastruttura del trasporto ferroviario****Articolo 11***Componenti dell'infrastruttura**

1. L'infrastruttura del trasporto ferroviario comprende in particolare:

- a) linee ferroviarie convenzionali e ad alta velocità, compresi:
 - i) binari di raccordo;
 - ii) gallerie;
 - iii) ponti;
- b) terminali merci e piattaforme logistiche per il trasbordo di merci all'interno del modo ferroviario e tra il modo ferroviario e altri modi di trasporto;

▼B

- c) stazioni lungo le linee indicate nell'allegato I per il trasferimento di passeggeri all'interno del modo ferroviario e tra il modo ferroviario e altri modi di trasporto;
- d) connessioni di stazioni, terminali merci e piattaforme logistiche con altri modi della rete transeuropea dei trasporti;
- e) le attrezzature connesse;
- f) applicazioni telematiche.

2. Le linee ferroviarie assumono una delle forme seguenti:

- a) linee ferroviarie per il trasporto ad alta velocità che sono:
 - i) costruite appositamente per l'alta velocità, attrezzate per velocità pari o superiori a 250 km/h;
 - ii) linee convenzionali specificamente adattate per velocità dell'ordine di 200 km/h;
 - iii) linee appositamente adattate per l'alta velocità aventi carattere specifico a causa di vincoli topografici o relativi al rilievo o all'ambiente urbano, la cui velocità deve essere adeguata caso per caso. Questa categoria comprende anche le linee di interconnessione fra le reti ad alta velocità e quelle convenzionali, gli attraversamenti delle stazioni, gli accessi ai terminal, ai depositi ecc. che sono percorsi a velocità convenzionale dal materiale rotabile ad alta velocità;

b) linee ferroviarie per il trasporto convenzionale.

3. L'attrezzatura tecnica associata alle linee ferroviarie può comprendere i sistemi di elettrificazione, le attrezzature per la salita e la discesa dei passeggeri e il carico e lo scarico delle merci nelle stazioni, le piattaforme logistiche e i terminali merci. Essa può comprendere qualsiasi impianto, come gli impianti automatici per il cambio dello scartamento, necessario a garantire il funzionamento efficiente e sicuro dei veicoli, tra cui la riduzione del loro impatto ambientale, e a migliorare l'interoperabilità.

*Articolo 12***Requisiti concernenti l'infrastruttura di trasporto**

1. I terminali merci sono collegati con l'infrastruttura stradale o, ove possibile, con l'infrastruttura delle vie navigabili interne della rete globale.

▼B

2. Gli Stati membri garantiscono che l'infrastruttura ferroviaria:
 - a) fatta eccezione per le reti isolate, sia dotata del sistema ERTMS;
 - b) sia conforme alla direttiva 2008/57/CE del Parlamento europeo e del Consiglio ⁽¹⁾ e alle sue misure di attuazione, allo scopo di assicurare l'interoperabilità della rete globale;
 - c) sia conforme ai requisiti della STI adottati a norma dell'articolo 6 della direttiva 2008/57/CE, tranne quando ciò sia consentito dalla pertinente STI o nell'ambito della procedura di cui all'articolo 9 della direttiva 2008/57/CE;
 - d) fatta eccezione per le reti isolate, sia completamente elettrificata, sia in termini di binari che di linea e, nella misura necessaria alla circolazione dei treni elettrici, dei binari di manovra;
 - e) sia conforme ai requisiti stabiliti dalla direttiva 2012/34/UE del Parlamento europeo e del Consiglio ⁽²⁾, per quanto attiene l'accesso agli scali merci.
3. Su richiesta di uno Stato membro, in casi debitamente giustificati, la Commissione concede esenzioni per i requisiti che vanno al di là di quelli previsti dalla direttiva 2008/57/CE riguardo all'ERTMS e all'elettrificazione.

*Articolo 13***Priorità per lo sviluppo dell'infrastruttura ferroviaria**

Nel promuovere progetti di interesse comune relativi all'infrastruttura ferroviaria e oltre alle priorità generali di cui all'articolo 10 è data priorità ai seguenti aspetti:

- a) installazione dell'ERTMS;
- b) migrazione allo scartamento nominale di 1 435 mm;
- c) mitigazione dell'impatto del rumore e delle vibrazioni causati dal trasporto ferroviario, in particolare attraverso misure relative al materiale rotabile e alle infrastrutture, incluse barriere di protezione acustica;
- d) ottemperanza ai requisiti concernenti l'infrastruttura e miglioramento dell'interoperabilità;
- e) miglioramento della sicurezza dei passaggi a livello;
- f) se del caso, collegamento dell'infrastruttura di trasporto su rotaia con l'infrastruttura dei porti delle vie navigabili interne.

⁽¹⁾ Direttiva 2008/57/CE del Parlamento europeo e del Consiglio, del 17 giugno 2008, relativa all'interoperabilità del sistema ferroviario comunitario (GU L 191 del 18.7.2008, pag. 1).

⁽²⁾ Direttiva 2012/34/UE del Parlamento europeo e del Consiglio, del 21 novembre 2012, che istituisce uno spazio ferroviario europeo unico (GU L 343 del 14.12.2012, pag. 32).

▼B*SEZIONE 2**Infrastruttura di trasporto per vie navigabili interne**Articolo 14***Componenti dell'infrastruttura**

1. L'infrastruttura delle vie navigabili comprende in particolare:
 - a) fiumi;
 - b) canali;
 - c) laghi;
 - d) infrastrutture connesse come chiuse, elevatori, ponti, invasi e misure associate di prevenzione delle inondazioni che possono produrre effetti positivi sulla navigazione interna;
 - e) porti interni che comprendono l'infrastruttura necessaria per le operazioni di trasporto all'interno dell'area portuale;
 - f) le attrezzature connesse;
 - g) le applicazioni telematiche, inclusi i RIS;
 - h) connessioni di porti di navigazione interna con altri modi della rete transeuropea dei trasporti;
2. Per far parte della rete globale, i porti interni hanno un volume annuo di trasbordo merci superiore alle 500 000 tonnellate. Il volume totale annuo del trasbordo merci si basa sulla media triennale disponibile più recente, pubblicata da Eurostat.
3. Le attrezzature connesse alle vie navigabili interne possono includere le attrezzature per il carico e lo scarico delle merci nei porti interni. Le attrezzature associate possono comprendere in particolare sistemi propulsivi e operativi che riducono i livelli di inquinamento, ad esempio idrico e atmosferico, il consumo energetico e le emissioni di carbonio. Esse possono altresì comprendere gli impianti di raccolta dei rifiuti, gli impianti elettrici sulla terraferma e gli impianti di raccolta degli oli usati, come pure dispositivi rompighiaccio, attrezzature per ricerche idrogeologiche e per il dragaggio del porto e degli accessi al porto per garantire la navigabilità per tutto l'arco dell'anno.

*Articolo 15***Requisiti concernenti l'infrastruttura di trasporto**

1. Gli Stati membri garantiscono che i porti interni siano collegati con l'infrastruttura stradale o ferroviaria.

▼B

2. I porti interni offrono almeno un terminale merci aperto a tutti gli operatori in modo non discriminatorio e applicano tariffe trasparenti.

3. Gli Stati membri garantiscono che:

a) fiumi, canali e laghi siano conformi ai requisiti minimi delle vie navigabili di classe IV come stabilito dalla nuova classificazione delle vie navigabili interne stabilita dalla conferenza europea dei ministri dei trasporti (CEMT) e che vi sia altezza libera di passaggio sotto i ponti, fatti salvi gli articoli 35 e 36 del presente regolamento.

Su richiesta di uno Stato membro, in casi debitamente giustificati, la Commissione concede esenzioni dai requisiti in materia di pescaggio (meno di 2,50 m) e di altezza minima sotto i ponti (meno di 5,25 m);

b) fiumi, canali e laghi siano mantenuti per preservare lo stato di buona navigazione; nel rispetto del diritto ambientale applicabile;

c) fiumi, canali e laghi siano dotati di RIS.

*Articolo 16***Priorità per lo sviluppo dell'infrastruttura delle vie navigabili interne**

Nel promuovere progetti di interesse comune relativi alle infrastrutture delle vie navigabili interne e oltre alle priorità generali di cui all'articolo 10, è data priorità a quanto segue:

a) per quanto riguarda le vie navigabili esistenti: attuare le misure necessarie per raggiungere gli standard delle vie navigabili interne di classe IV;

b) ove opportuno, raggiungere standard più elevati per la modernizzazione delle vie navigabili esistenti e la creazione di nuove vie navigabili in conformità degli aspetti infrastrutturali tecnici della CEMT, al fine di soddisfare la domanda del mercato;

c) realizzare le applicazioni telematiche, inclusi i RIS;

d) collegare l'infrastruttura dei porti interni con l'infrastruttura del trasporto merci ferroviario e stradale;

e) prestare particolare attenzione ai fiumi a corrente libera prossimi allo stato naturale e che per tale motivo possono essere soggetti a misure specifiche;

▼B

- f) promuovere i trasporti sostenibili per vie navigabili interne;
- g) modernizzare ed estendere la capacità dell'infrastruttura necessaria per le operazioni di trasporto all'interno dell'area portuale.

*SEZIONE 3****Infrastrutture del trasporto stradale****Articolo 17***Componenti dell'infrastruttura**

1. L'infrastruttura del trasporto stradale comprende, in particolare:
 - a) strade di alta qualità, inclusi:
 - i) ponti;
 - ii) gallerie;
 - iii) raccordi;
 - iv) attraversamenti;
 - v) interscambi;
 - vi) corsie di emergenza;
 - b) aree di parcheggio e di sosta;
 - c) le attrezzature connesse;
 - d) le applicazioni telematiche, inclusi gli ITS;
 - e) terminali merci e piattaforme logistiche;
 - f) connessioni di terminali merci e piattaforme logistiche con altri modi della rete transeuropea dei trasporti;
 - g) autostazioni.
2. Le strade di alta qualità di cui al paragrafo 1, lettera a), sono quelle che svolgono un ruolo importante nel trasporto di merci e passeggeri di lungo raggio, collegano i principali centri urbani ed economici, sono interconnesse con altri modi di trasporto e collegano le regioni NUTS 2 montuose, remote, senza accesso al mare e periferiche con le regioni centrali dell'Unione. Si provvede all'adeguata manutenzione di tali strade per garantire la sicurezza del traffico.

▼B

3. Le strade di alta qualità sono quelle specificamente progettate e costruite per il traffico motorizzato e può trattarsi di autostrade, superstrade o strade strategiche convenzionali.

a) un'autostrada è una strada appositamente progettata e costruita per il traffico motorizzato che non serve le proprietà che la costeggiano e che:

i) dispone, salvo in punti particolari o provvisoriamente, di carreggiate distinte per le due direzioni di traffico, separate l'una dall'altra da una fascia divisoria non destinata alla circolazione o, eccezionalmente, da altri mezzi;

ii) non presenta intersezioni a raso con alcuna altra strada, linea ferroviaria o sede tranviaria, pista ciclabile o cammino pedonale e

iii) è specificamente contraddistinta dalla segnaletica come autostrada;

b) una superstrada è una strada destinata al traffico motorizzato accessibile principalmente attraverso interscambi o raccordi controllati e che:

i) prevede il divieto di sosta e parcheggio sulla carreggiata destinata alla circolazione e

ii) non presenta intersezioni a raso con alcuna linea ferroviaria o sede tranviaria;

c) una strada strategica convenzionale è una strada diversa da un'autostrada o da una superstrada, ma è ancora una strada di alta qualità di cui ai paragrafi 1 e 2.

4. Le attrezzature connesse alle strade possono comprendere, in particolare, attrezzature per la gestione del traffico, la diffusione di informazioni e l'orientamento stradale, la riscossione dei pedaggi, la sicurezza, la riduzione degli effetti nocivi per l'ambiente, il rifornimento o la ricarica di veicoli a propulsione alternativa e la sicurezza delle aree di parcheggio degli autoveicoli commerciali.

Articolo 18

Requisiti concernenti l'infrastruttura di trasporto

Gli Stati membri garantiscono che:

a) le strade siano conformi alle disposizioni dell'articolo 17, paragrafo 3, lettere a), b) o c);

b) la sicurezza dell'infrastruttura del trasporto stradale sia garantita, controllata e, se necessario, migliorata in base alla procedura prevista dalla direttiva 2008/96/CE del Parlamento europeo e del Consiglio ⁽¹⁾;

⁽¹⁾ Direttiva 2008/96/CE del Parlamento europeo e del Consiglio, del 19 novembre 2008, sulla gestione della sicurezza delle infrastrutture stradali (GU L 319 del 29.11.2008, pag. 59).

▼B

- c) le gallerie stradali la cui lunghezza supera i 500 m siano conformi alla direttiva 2004/54/CE del Parlamento europeo e del Consiglio ⁽¹⁾;
- d) ove applicabile, l'interoperabilità dei sistemi di riscossione dei pedaggi sia assicurata in conformità alla direttiva 2004/52/CE del Parlamento europeo e del Consiglio ⁽²⁾ e alla decisione 2009/750/CE della Commissione ⁽³⁾;
- e) qualsiasi sistema di trasporto intelligente introdotto da un'autorità pubblica su un'infrastruttura stradale sia conforme alla direttiva 2010/40/UE e sia utilizzato in modo conforme agli atti delegati adottati a titolo di tale direttiva.

*Articolo 19***Priorità per lo sviluppo dell'infrastruttura stradale**

Nel promuovere progetti di interesse comune relativi all'infrastruttura stradale e oltre alle priorità generali di cui all'articolo 10 è data priorità a quanto segue:

- a) miglioramento e promozione della sicurezza stradale;
- b) utilizzo di ITS, in particolare di sistemi di gestione multimodale delle informazioni e del traffico, e sistemi di comunicazione e pagamento integrati;
- c) introduzione di nuove tecnologie e innovazioni per promuovere trasporti a basse emissioni di carbonio;
- d) predisposizione di appositi spazi di parcheggio per gli utenti commerciali che offrano un adeguato livello di protezione e sicurezza.
- e) attenuazione dell'attuale congestione stradale.

*SEZIONE 4****Infrastruttura del trasporto marittimo e autostrade del mare****Articolo 20***Componenti dell'infrastruttura**

1. L'infrastruttura del trasporto marittimo comprende, in particolare:
 - a) lo spazio marittimo;
 - b) i canali marittimi;

⁽¹⁾ Direttiva 2004/54/CE del Parlamento europeo e del Consiglio, del 29 aprile 2004, relativa ai requisiti minimi di sicurezza per le gallerie della rete stradale transeuropea (GU L 167 del 30.4.2004, pag. 39).

⁽²⁾ Direttiva 2004/52/CE del Parlamento europeo e del Consiglio, del 29 aprile 2004, concernente l'interoperabilità dei sistemi di telepedaggio stradale nella Comunità (GU L 166 del 30.4.2004, pag. 124).

⁽³⁾ Decisione 2009/750/CE della Commissione, del 6 ottobre 2009, sulla definizione del servizio europeo di telepedaggio e dei relativi elementi tecnici (GU L 268 del 13.10.2009, pag. 11).

▼B

- c) i porti marittimi, compresa l'infrastruttura necessaria per le operazioni di trasporto all'interno dell'area portuale;
- d) le connessioni dei porti con altri modi della rete transeuropea dei trasporti;
- e) dighe, chiuse e banchine;
- f) ausili alla navigazione;
- g) accessi ai porti e tratti navigabili;
- h) frangiflutti;
- i) le autostrade del mare;
- j) le attrezzature connesse;
- k) le applicazioni telematiche, compresi i servizi marittimi elettronici e il VTMISS.

2. I porti marittimi sono punti di entrata e uscita per le infrastrutture terrestri della rete globale e soddisfano almeno uno dei seguenti criteri:

- a) il volume totale annuo del traffico passeggeri supera lo 0,1 % del volume totale annuo del traffico passeggeri di tutti i porti marittimi dell'Unione. Il valore di riferimento per questo volume totale è rappresentato dalla media triennale disponibile più recente, basata sulle statistiche pubblicate da Eurostat;
- b) il volume totale annuo delle merci, per le operazioni di carico di merci sia sfuse che non sfuse, supera lo 0,1 % del corrispondente volume totale annuo del carico di merci movimentate in tutti i porti marittimi dell'Unione. Il valore di riferimento per questo volume totale è rappresentato dalla media triennale disponibile più recente, basata sulle statistiche pubblicate da Eurostat;
- c) il porto marittimo è situato su un'isola e costituisce il solo punto di accesso ad una regione NUTS 3 nella rete globale;
- d) il porto marittimo è situato in una regione ultraperiferica o periferica, fuori da un raggio di 200 km dal porto più vicino nella rete globale.

▼B

3. Le attrezzature connesse alle infrastrutture del trasporto marittimo possono comprendere, in particolare, attrezzature per la gestione del traffico e del carico merci, per la riduzione degli effetti negativi, compresi quelli ambientali, e per l'uso di combustibili alternativi, nonché attrezzature che assicurino la navigabilità per tutto l'arco dell'anno, tra cui dispositivi rompighiaccio e attrezzature per ricerche idrogeologiche, per il dragaggio, la manutenzione e la protezione del porto e degli accessi al porto.

*Articolo 21***Autostrade del mare**

1. Le autostrade del mare, che rappresentano la dimensione marittima delle reti transeuropee dei trasporti, contribuiscono alla realizzazione di uno spazio europeo dei trasporti marittimi senza barriere. Le autostrade del mare consistono in rotte marittime a corto raggio, porti, attrezzature e infrastrutture marittime connesse, nonché impianti, come anche in formalità amministrative semplificate che permettono il trasporto marittimo a corto raggio o servizi mare-fiume tra almeno due porti, incluse le connessioni con il retroterra. Le autostrade del mare comprendono:

- a) i collegamenti marittimi tra porti marittimi della rete globale o tra un porto della rete globale e un porto di un paese terzo qualora tali collegamenti siano di importanza strategica per l'Unione;
- b) impianti portuali, terminali merci, piattaforme logistiche e interporti situati al di fuori dell'area portuale ma associati alle operazioni portuali, tecnologie di informazione e comunicazione (TIC) come sistemi elettronici di gestione della logistica, e procedure doganali, amministrative e di protezione e sicurezza, in almeno uno Stato membro;
- c) infrastrutture per l'accesso diretto alla terra e al mare.

2. I progetti di interesse comune per le autostrade del mare nella rete transeuropea dei trasporti sono proposti da almeno due Stati membri. Essi comprendono:

- a) un collegamento marittimo e le sue connessioni con il retroterra all'interno della rete centrale tra due o più porti della rete centrale; o
- b) un collegamento marittimo e le sue connessioni con il retroterra tra un porto della rete centrale e porti della rete globale, con un'attenzione speciale per le connessioni con il retroterra dei porti della rete centrale e globale.

▼B

3. I progetti di interesse comune per le autostrade del mare nella rete transeuropea dei trasporti possono comprendere anche attività che comportano più ampi benefici e non sono collegate a porti specifici, come servizi e azioni per sostenere la mobilità di persone e merci, le attività per migliorare le prestazioni ambientali, ad esempio l'erogazione di elettricità da reti elettriche terrestri che aiuterebbero le navi a ridurre le emissioni, per rendere disponibili dispositivi rompighiaccio, le attività dirette a garantire la navigabilità per tutto l'arco dell'anno, le operazioni di dragaggio, e gli impianti di rifornimento di combustibili alternativi, nonché l'ottimizzazione dei processi, delle procedure e dell'elemento umano, le piattaforme TIC e i sistemi di informazione, tra cui sistemi di gestione del traffico e di comunicazione elettronica.

4. Entro due anni dalla sua designazione, ai sensi dell'articolo 45, il coordinatore europeo delle autostrade del mare presenta un piano di attuazione dettagliato relativo alle autostrade del mare basandosi su esperienze e sviluppi relativi ai trasporti marittimi dell'Unione come anche al traffico previsto su dette autostrade.

*Articolo 22***Requisiti concernenti l'infrastruttura di trasporto**

1. Gli Stati membri garantiscono che:
 - a) i porti marittimi siano connessi con linee ferroviarie o strade e, ove possibile, vie navigabili interne della rete globale, salvo ove limitazioni fisiche impediscano tali connessioni;
 - b) i porti marittimi che assicurano il traffico merci offrano almeno un terminale che sia aperto agli utenti in modo non discriminatorio e applichi tariffe trasparenti;
 - c) i canali marittimi, i tratti navigabili dei porti e gli estuari colleghino due mari o permettano di accedere a porti marittimi dal mare e corrispondano almeno alle vie navigabili interne di classe VI.
2. Gli Stati membri garantiscono che i porti dispongano delle attrezzature necessarie a contribuire alle prestazioni ambientali delle navi nei porti, in particolare gli impianti di raccolta dei rifiuti prodotti dalle navi e i residui del carico, in conformità alla direttiva 2000/59/CE del Parlamento europeo e del Consiglio ⁽¹⁾, e nel rispetto della pertinente normativa dell'UE.
3. Gli Stati membri attuano il sistema VTMISS e SafeSeaNet come previsto nella direttiva 2002/59/CE e forniscono servizi marittimi elettronici, compresi, in particolare, servizi marittimi di interfaccia unica, come previsto dalla direttiva 2010/65/UE.

⁽¹⁾ Direttiva 2000/59/CE del Parlamento europeo e del Consiglio, del 27 novembre 2000, relativa agli impianti portuali di raccolta per i rifiuti prodotti dalle navi e i residui del carico (GU L 332 del 28.12.2000, pag. 81).

▼B*Articolo 23***Priorità per lo sviluppo dell'infrastruttura marittima**

Nel promuovere progetti di interesse comune relativi all'infrastruttura marittima e oltre alle priorità di cui all'articolo 10 è data priorità a quanto segue:

- a) promuovere le autostrade del mare, compresa la navigazione su rotte brevi, favorire lo sviluppo delle connessioni con l'entroterra e, in particolare, sviluppare misure che migliorino le prestazioni ambientali del trasporto marittimo secondo i requisiti applicabili in conformità del diritto dell'Unione o degli accordi internazionali pertinenti;
- b) l'interconnessione dei porti marittimi con le vie navigabili interne;
- c) l'attuazione del VTMS e dei servizi marittimi elettronici;
- d) l'introduzione di nuove tecnologie e l'innovazione per la promozione di combustibili alternativi e il trasporto marittimo ad efficienza energetica, ivi compreso il GNL;
- e) modernizzare ed estendere la capacità dell'infrastruttura necessaria per le operazioni di trasporto all'interno dell'area portuale.

*SEZIONE 5****Infrastruttura del trasporto aereo****Articolo 24***Componenti dell'infrastruttura**

1. L'infrastruttura del trasporto aereo comprende in particolare:
 - a) lo spazio aereo, le rotte e le vie aeree;
 - b) gli aeroporti;
 - c) le connessioni degli aeroporti con altri modi della rete transeuropea dei trasporti;
 - d) le attrezzature connesse;
 - e) i sistemi di navigazione aerea, compreso il sistema europeo di nuova generazione per la gestione del traffico aereo ("sistema SESAR").

▼B

2. Gli aeroporti sono conformi ad almeno uno dei seguenti criteri:
- a) per gli aeroporti adibiti al traffico passeggeri il volume totale annuo del traffico passeggeri è almeno pari allo 0,1 % del volume totale annuo del traffico passeggeri di tutti gli aeroporti dell'Unione, a meno che l'aeroporto in questione si trovi fuori da un raggio di 100 km dall'aeroporto più vicino appartenente alla rete globale o fuori da un raggio di 200 km se la regione nella quale è situato è dotata di una rete ferroviaria ad alta velocità;
 - b) per gli aeroporti adibiti al traffico merci il volume totale annuo del traffico merci è almeno pari allo 0,2 % del volume totale annuo del traffico merci di tutti gli aeroporti dell'Unione.

Il volume totale annuo del traffico passeggeri e il volume totale annuo di merci si basano sulla media triennale disponibile più recente pubblicata da Eurostat.

*Articolo 25***Requisiti concernenti l'infrastruttura di trasporto**

1. Gli Stati membri garantiscono che tutti gli aeroporti situati nel loro territorio offrano almeno un terminale che sia aperto a tutti gli operatori in modo non discriminatorio e applichi tariffe trasparenti, pertinenti ed eque.
2. Gli Stati membri garantiscono che alle infrastrutture del trasporto aereo della rete globale si applichino le norme fondamentali comuni per la protezione dell'aviazione civile contro atti di interferenza illecita adottate dall'Unione in conformità del regolamento (CE) n. 300/2008 del Parlamento europeo e del Consiglio ⁽¹⁾.
3. Gli Stati membri garantiscono che le infrastrutture per la gestione del traffico aereo siano tali da consentire la realizzazione del cielo unico europeo, in conformità del regolamento (CE) n. 549/2004 del Parlamento europeo e del Consiglio ⁽²⁾, del regolamento (CE) n. 550/2004 del Parlamento europeo e del Consiglio ⁽³⁾, del regolamento (CE) n. 551/2004 del Parlamento europeo e del Consiglio ⁽⁴⁾ e del regolamento (CE) n. 552/2004, e delle operazioni di trasporto aereo al fine di migliorare il funzionamento e la sostenibilità del sistema aeronautico europeo, delle norme di attuazione e delle specifiche dell'Unione.

⁽¹⁾ Regolamento (CE) n. 300/2008 del Parlamento europeo e del Consiglio, dell'11 marzo 2008, che istituisce norme comuni per la sicurezza dell'aviazione civile e che abroga il regolamento (CE) n. 2320/2002 (GU L 97 del 9.4.2008, pag. 72).

⁽²⁾ Regolamento (CE) n. 549/2004 del Parlamento europeo e del Consiglio, del 10 marzo 2004, che stabilisce i principi generali per l'istituzione del cielo unico europeo (regolamento quadro) (GU L 96 del 31.3.2004, pag. 1).

⁽³⁾ Regolamento (CE) n. 550/2004 del Parlamento europeo e del Consiglio, del 10 marzo 2004, sulla fornitura di servizi di navigazione aerea nel cielo unico europeo (regolamento sulla fornitura di servizi) (GU L 96 del 31.3.2004, pag. 10).

⁽⁴⁾ Regolamento (CE) n. 551/2004 del Parlamento europeo e del Consiglio, del 10 marzo 2004, sull'organizzazione e l'uso dello spazio aereo nel cielo unico europeo (regolamento sullo spazio aereo) (GU L 96 del 31.3.2004, pag. 20).

▼B*Articolo 26***Priorità per lo sviluppo dell'infrastruttura del trasporto aereo**

Nel promuovere progetti di interesse comune relativi all'infrastruttura di trasporto aereo e oltre alle priorità di cui all'articolo 10 è data priorità a quanto segue:

- a) incrementare la capacità aeroportuale;
- b) sostenere la realizzazione del cielo unico europeo e dei sistemi di gestione del traffico aereo, in particolare quelli che utilizzano il sistema SESAR;
- c) migliorare le interconnessioni multimodali tra gli aeroporti e le infrastrutture di altri modi di trasporto;
- d) migliorare la sostenibilità e mitigare l'impatto del traffico aereo sull'ambiente.

*SEZIONE 6****Infrastruttura di trasporto multimodale****Articolo 27***Componenti dell'infrastruttura**

I terminali merci e le piattaforme logistiche sono conformi almeno ad uno dei seguenti criteri:

- a) il loro trasbordo annuo di merci supera, per le operazioni di carico di merci non sfuse, 800 000 tonnellate o supera, per le operazioni di carico di merci sfuse, lo 0,1 % del corrispondente volume totale annuo del carico di merci movimentate in tutti i porti marittimi dell'Unione;
- b) se in una regione NUTS 2 non esiste né un terminale merci né una piattaforma logistica conforme alla lettera a), il terminale o la piattaforma in questione sono il principale terminale merci o la principale piattaforma logistica designati dallo Stato membro interessato, che siano collegati almeno alla rete stradale e ferroviaria della regione NUTS 2 di cui trattasi o, nel caso di Stati membri privi di sistema ferroviario, che siano collegati unicamente alla rete stradale.

*Articolo 28***Requisiti concernenti l'infrastruttura di trasporto**

1. Gli Stati membri garantiscono in modo equo e non discriminatorio che:

- a) i modi di trasporto siano collegati fra loro in uno dei seguenti punti: terminali merci, stazioni passeggeri, porti interni, aeroporti e porti marittimi, per consentire il trasporto multimodale di passeggeri e merci;

▼B

- b) fatto salvo il diritto unionale e nazionale applicabile, i terminali merci e le piattaforme logistiche, i porti interni e marittimi e gli aeroporti che movimentano merci siano attrezzati per trasmettere flussi di informazioni all'interno di questa infrastruttura e tra i modi di trasporto lungo la catena logistica. Tali sistemi consentono in particolare la fornitura di informazioni in tempo reale sulla capacità disponibile dell'infrastruttura, i flussi di traffico, il posizionamento e la tracciabilità e garantiscono la protezione e la sicurezza durante i viaggi multimodali;
 - c) fatto salvo il diritto dell'Unione e nazionale applicabile, la continuità del traffico passeggeri attraverso la rete globale sia facilitata da attrezzature appropriate e dalla disponibilità di applicazioni telematiche nelle stazioni ferroviarie, nelle autostazioni, negli aeroporti e, se pertinente, nei porti marittimi e di navigazione interna.
2. I terminali merci dispongono di gru, trasportatori e altri dispositivi per la movimentazione delle merci tra i diversi modi di trasporto e per il posizionamento e deposito delle merci.

*Articolo 29***Priorità per lo sviluppo dell'infrastruttura di trasporto multimodale**

Nel promuovere progetti di interesse comune relativi all'infrastruttura di trasporto multimodale e oltre alle priorità generali di cui all'articolo 10 è data priorità a quanto segue:

- a) fornire un'effettiva interconnessione e integrazione dell'infrastruttura della rete globale, anche attraverso l'infrastruttura di accesso, ove necessario, e attraverso terminali merci e piattaforme logistiche;
- b) rimuovere i principali ostacoli tecnici e amministrativi al trasporto multimodale;
- c) sviluppare un flusso di informazioni ininterrotto tra i modi di trasporto e permettere la fornitura di servizi multimodali e unimodali in tutto il sistema di trasporto transeuropeo.

*SEZIONE 7***Disposizioni comuni***Articolo 30***Nodi urbani**

Nello sviluppo della rete globale nei nodi urbani, gli Stati membri mirano, ove possibile, a garantire:

- a) per il trasporto di passeggeri: l'interconnessione tra l'infrastruttura ferroviaria, stradale, aerea e, se opportuno, delle vie navigabili interne e marittime della rete globale;

▼B

- b) per il trasporto di merci: l'interconnessione tra l'infrastruttura ferroviaria, stradale e, se opportuno, delle vie navigabili interne, aerea e marittima della rete globale;
- c) la connessione adeguata tra diverse stazioni ferroviarie, porti o aeroporti della rete globale all'interno di un nodo urbano;
- d) una connessione senza interruzioni tra l'infrastruttura della rete globale e l'infrastruttura per il traffico regionale e locale e il trasporto urbano di merci, inclusi il consolidamento logistico e i centri di distribuzione;
- e) la mitigazione dell'esposizione delle aree urbane agli effetti nocivi dei trasporti ferroviari e stradali in transito, eventualmente aggirando le aree urbane;
- f) la promozione del trasporto urbano efficiente di merci a basse emissioni acustiche e di carbonio.

*Articolo 31***Applicazioni telematiche**

1. Le applicazioni telematiche sono tali da consentire la gestione del traffico e lo scambio di informazioni all'interno di modi di trasporto e fra di essi per operazioni di trasporto multimodale e servizi a valore aggiunto connessi ai trasporti, miglioramenti della sicurezza, della protezione e delle prestazioni ambientali e procedure amministrative semplificate. Le applicazioni telematiche facilitano la connessione senza interruzioni tra l'infrastruttura della rete globale e l'infrastruttura del trasporto regionale e locale.

2. Le applicazioni telematiche sono utilizzate per quanto possibile in tutta l'Unione al fine di consentire che esista un insieme di capacità di base interoperabili in tutti gli Stati membri.

3. Le applicazioni telematiche di cui al presente articolo, nei rispettivi modi di trasporto, includono in particolare:

— per le ferrovie: l'ERTMS;

— per le vie navigabili interne: i RIS;

— per il trasporto stradale: gli ITS;

▼B

- per il trasporto marittimo: VT MIS e servizi marittimi elettronici, inclusi i servizi d'interfaccia unica quali l'interfaccia marittima unica, i sistemi delle comunità portuali e i relativi sistemi d'informazione doganale;

- per il trasporto aereo: i sistemi di gestione del traffico aereo, in particolare quelli risultanti dal sistema SESAR.

*Articolo 32***Servizi di trasporto di merci sostenibili**

Gli Stati membri attribuiscono particolare attenzione a progetti di interesse comune che, utilizzando l'infrastruttura della rete globale, forniscono servizi di trasporto merci efficienti e contribuiscono a ridurre le emissioni di carbonio e altre ripercussioni negative sull'ambiente e che si prefiggono di:

- a) migliorare l'uso sostenibile dell'infrastruttura di trasporto, compresa l'efficienza della sua gestione;

- b) promuovere l'introduzione di servizi di trasporto innovativi, anche attraverso le autostrade del mare, le applicazioni telematiche e lo sviluppo di infrastrutture ausiliarie, necessarie per conseguire gli obiettivi di questi servizi essenzialmente di tipo ambientale e connessi con la sicurezza, come pure l'istituzione di pertinenti strutture di governance;

- c) facilitare le operazioni di servizi di trasporto multimodale, compresi i necessari flussi di informazione che le accompagnano, e migliorare la cooperazione tra i fornitori di servizi di trasporto;

- d) promuovere l'efficienza sotto il profilo delle risorse e della riduzione delle emissioni di carbonio, in particolare nei settori della trazione dei veicoli, della propulsione e della pianificazione delle operazioni e dei sistemi;

- e) effettuare un'analisi e fornire informazioni sulle caratteristiche e le prestazioni della flotta, i requisiti amministrativi e le risorse umane;

- f) migliorare i collegamenti con le zone più vulnerabili e isolate dell'Unione, in particolare le regioni ultraperiferiche, insulari, remote e di montagna.

*Articolo 33***Nuove tecnologie e innovazioni**

Per mantenere la rete globale al passo con lo sviluppo e l'introduzione di tecnologie innovative, l'obiettivo è in particolare il seguente:

- a) sostenere e promuovere la decarbonizzazione dei trasporti attraverso la transizione verso tecnologie di trasporto innovative e sostenibili;

▼B

- b) consentire la decarbonizzazione di tutti i modi di trasporto promuovendo l'efficienza energetica, introdurre sistemi di propulsione alternativi, tra cui sistemi di fornitura di elettricità, e fornire l'infrastruttura corrispondente. Tale infrastruttura può includere reti e altri strumenti necessari per la fornitura di energia, tener conto dell'interfaccia infrastruttura-veicolo e comprendere applicazioni telematiche;
- c) migliorare la sicurezza e la sostenibilità della circolazione delle persone e del trasporto di merci;
- d) migliorare il funzionamento, la gestione, l'accessibilità, l'interoperabilità, la multimodalità e l'efficienza della rete, ivi incluso attraverso i servizi di emissione biglietti multimodali e il coordinamento degli orari di viaggio;
- e) promuovere modi efficaci per fornire informazioni accessibili e comprensibili a tutti i cittadini in materia di interconnessioni, interoperabilità e multimodalità;
- f) promuovere misure dirette a ridurre i costi esterni, come la congestione, i danni alla salute e ogni tipo di inquinamento, tra cui il rumore e le emissioni;
- g) introdurre la tecnologia della sicurezza e norme di identificazione compatibili sulle reti;
- h) migliorare la resilienza ai cambiamenti climatici;
- i) far progredire lo sviluppo e l'utilizzo di applicazioni telematiche all'interno dei modi di trasporto e fra di essi.

*Articolo 34***Infrastrutture sicure**

Gli Stati membri prendono in debita considerazione la necessità di assicurare che le infrastrutture di trasporto offrano movimenti di passeggeri e di merci sicuri.

*Articolo 35***Resilienza dell'infrastruttura ai cambiamenti climatici e alle catastrofi**

Durante la pianificazione delle infrastrutture, gli Stati membri prestano la dovuta attenzione al miglioramento della resilienza ai cambiamenti climatici e ai disastri ambientali.

*Articolo 36***Protezione dell'ambiente**

Le valutazioni ambientali di piani e progetti sono effettuate in conformità del diritto ambientale dell'Unione, comprendente le direttive 92/43/CEE, 2000/60/CE, 2001/42/CE, 2009/147/CE e 2011/92/UE.



Articolo 37

Accessibilità per tutti gli utenti

L'infrastruttura dei trasporti consente una mobilità senza ostacoli e l'accessibilità per tutti gli utenti, in particolare le persone anziane, le persone a mobilità ridotta e i passeggeri con disabilità.

La progettazione e la realizzazione dell'infrastruttura dei trasporti rispetta i pertinenti requisiti fissati nel diritto dell'Unione.

CAPO III

LA RETE CENTRALE

Articolo 38

Identificazione della rete centrale

1. La rete centrale, come riportata sulle carte di cui all'allegato I, consiste in quelle parti della rete globale che rivestono la più alta importanza strategica ai fini del conseguimento degli obiettivi della politica relativa alla rete transeuropea dei trasporti e rispecchia l'evoluzione della domanda di traffico e la necessità del trasporto multimodale. Essa contribuisce in particolare a far fronte al fenomeno della crescente mobilità e ad assicurare norme di sicurezza elevate, concorrendo inoltre allo sviluppo di un sistema di trasporti a basse emissioni di carbonio.

2. La rete centrale è interconnessa attraverso nodi e offre collegamenti tra gli Stati membri e con le reti infrastrutturali di trasporto dei paesi vicini.

3. Fatto salvo il disposto dell'articolo 1, paragrafo 4, e dell'articolo 41, paragrafi 2 e 3, gli Stati membri prendono le misure adeguate affinché la rete centrale sia sviluppata in modo da conformarsi alle disposizioni del presente capo entro il 31 dicembre 2030.

Ai sensi dell'articolo 54, l'attuazione della rete centrale è valutata dalla Commissione entro il 31 dicembre 2023.

Articolo 39

Requisiti concernenti l'infrastruttura

1. Per garantire un uso dell'infrastruttura di trasporto efficiente sotto il profilo delle risorse per il trasporto sia di passeggeri che di merci e offrire una capacità sufficiente, si tiene conto delle tecnologie innovative, delle applicazioni telematiche e delle misure di regolamentazione e di governance per gestire l'uso dell'infrastruttura.

2. L'infrastruttura della rete centrale soddisfa tutti i requisiti di cui al capo II. Inoltre, fatto salvo il paragrafo 3, l'infrastruttura della rete centrale soddisfa i seguenti requisiti:

a) per le infrastrutture di trasporto ferroviario:

i) completa elettrificazione dei binari di linea e, nella misura necessaria alla circolazione dei treni elettrici, dei binari di manovra;

▼B

- ii) linee merci della rete centrale quali indicate nell'allegato I: almeno 22,5 t di carico per asse, 100 km/h di velocità e la possibilità di far viaggiare treni con una lunghezza di 740 m;
- iii) piena realizzazione dell'ERTMS;
- iv) scartamento nominale per le nuove linee ferroviarie: 1 435 mm tranne nei casi in cui la nuova linea è un'estensione di una rete avente uno scartamento diverso e separato da quello delle principali linee ferroviarie dell'Unione;

Le reti isolate non sono soggette ai requisiti di cui ai punti da i) a iii);

- b) per le infrastrutture delle vie navigabili interne e del trasporto marittimo:

- disponibilità di combustibili puliti alternativi;

- c) per l'infrastruttura del trasporto stradale:

- i requisiti di cui all'articolo 17, paragrafo 3, lettere a) o b);

- sviluppo di aree di sosta sulle autostrade ogni 100 km circa, in linea con le esigenze della società, del mercato e dell'ambiente, al fine di fornire tra l'altro adeguati spazi di parcheggio per gli utenti commerciali della strada con un adeguato livello di protezione e sicurezza;

- disponibilità di combustibili puliti alternativi;

- d) per l'infrastruttura del trasporto aereo:

- capacità di rendere disponibili combustibili puliti alternativi.

3. Fatta salva la direttiva 2008/57/CE, su richiesta di uno Stato membro, per quanto concerne l'infrastruttura del trasporto ferroviario, la Commissione, in casi debitamente giustificati, può concedere esenzioni riguardanti la lunghezza del treno, l'ERTMS, il carico per asse, l'elettificazione e la velocità della linea.

Su richiesta di uno Stato membro, per quanto riguarda l'infrastruttura del trasporto su strada, la Commissione, in casi debitamente giustificati, può concedere esenzioni dalle disposizioni dell'articolo 17, paragrafo 3, lettere a) o b), purché sia garantito un adeguato livello di sicurezza.

I casi debitamente giustificati di cui al presente paragrafo includono casi in cui gli investimenti in infrastrutture non possono essere giustificati in termini di costi-benefici socioeconomici.

Articolo 40

Sviluppo della rete centrale

L'infrastruttura di trasporto inclusa nella rete centrale è sviluppata in conformità alle corrispondenti disposizioni del capo II.

▼B*Articolo 41***Nodi della rete centrale**

1. I nodi della rete centrale sono indicati nell'allegato II e comprendono:

- a) nodi urbani, inclusi i relativi porti e aeroporti;
- b) porti marittimi e porti di navigazione interna;
- c) punti di attraversamento della frontiera verso i paesi vicini;
- d) terminali ferroviario-stradali;
- e) aeroporti passeggeri e merci.

2. I porti marittimi della rete centrale di cui all'allegato II, parte 2 sono collegati con l'infrastruttura del trasporto stradale e ferroviario e, ove possibile, delle vie navigabili interne della rete transeuropea dei trasporti entro il 31 dicembre 2030, salvo ove limitazioni fisiche impediscano tale collegamento.

3. I principali aeroporti indicati nell'allegato II, parte 2 sono collegati con l'infrastruttura del trasporto stradale e ferroviario della rete transeuropea dei trasporti entro il 31 dicembre 2050, salvo ove limitazioni fisiche impediscano tale collegamento. Tenendo conto della potenziale domanda di traffico, tali aeroporti sono integrati nella rete ferroviaria ad alta velocità ogniqualvolta ciò sia possibile.

CAPO IV

REALIZZAZIONE DELLA RETE CENTRALE MEDIANTE CORRIDOI DELLA RETE CENTRALE*Articolo 42***Strumento dei corridoi della rete centrale**

1. I corridoi della rete centrale costituiscono uno strumento per facilitare la realizzazione coordinata della rete centrale. Per consentire un trasporto multimodale efficiente sotto il profilo delle risorse, contribuendo in tal modo alla coesione attraverso una maggiore cooperazione territoriale, i corridoi della rete centrale sono incentrati su:

- a) integrazione modale;
- b) interoperabilità; e
- c) sviluppo coordinato dell'infrastruttura, in particolare nelle tratte transfrontaliere e nelle strozzature.

▼B

2. I corridoi della rete centrale consentono agli Stati membri di seguire un approccio coordinato e sincronizzato con riguardo agli investimenti nelle infrastrutture, in modo da gestire le capacità nella maniera più efficiente. I corridoi della rete centrale sostengono l'introduzione a livello globale di sistemi di gestione del traffico interoperabili e, ove opportuno, l'utilizzo dell'innovazione e delle nuove tecnologie.

*Articolo 43***Definizione dei corridoi della rete centrale**

1. I corridoi della rete centrale coprono i flussi di lungo raggio più importanti della rete centrale e mirano, in particolare, a migliorare i collegamenti transfrontalieri all'interno dell'Unione.

2. I corridoi della rete centrale sono multimodali e possono includere tutti i modi di trasporto contemplati nel presente regolamento. Essi attraversano almeno due frontiere e comportano, ove possibile, almeno tre modi di trasporto comprendenti, ove applicabile, le autostrade del mare.

*Articolo 44***Elenco dei corridoi della rete centrale**

1. L'elenco dei corridoi della rete centrale figura nella parte I dell'allegato del regolamento (UE) n. 1316/2013. Come previsto nel presente capo, gli Stati membri partecipano a tali corridoi.

2. La Commissione rende pubbliche le mappe schematiche indicative dei corridoi della rete centrale in un formato di facile accesso per il pubblico.

*Articolo 45***Coordinamento dei corridoi della rete centrale**

1. Al fine di facilitare la realizzazione coordinata dei corridoi della rete centrale, del sistema ERTMS e delle autostrade del mare, la Commissione, d'intesa con gli Stati membri interessati e previa consultazione del Parlamento europeo e del Consiglio, designa uno o più "coordinatori europei".

2. Il coordinatore europeo è scelto, in particolare, in funzione della sua conoscenza delle questioni relative ai trasporti nonché al finanziamento e/o alla valutazione socioeconomica e ambientale dei grandi progetti, oltre che della sua esperienza nell'ambito delle istituzioni europee.

3. La decisione della Commissione sulla nomina del coordinatore europeo precisa le modalità di svolgimento dei compiti di cui al paragrafo 5.

▼B

4. Il coordinatore europeo agisce in nome e per conto della Commissione, che assicura la necessaria assistenza di segreteria. L'incarico del coordinatore europeo si riferisce rispettivamente ad un unico corridoio della rete centrale, o all'attuazione dell'ERTMS, o alla realizzazione delle autostrade del mare.

5. Il coordinatore europeo:

a) sostiene la realizzazione coordinata del corridoio della rete centrale e in particolare la tempestiva attuazione del piano di lavoro per il singolo corridoio in questione;

b) redige il piano di lavoro relativo al corridoio di concerto con gli Stati membri e ne controlla l'attuazione;

c) consulta il Forum del corridoio in relazione al piano di lavoro e relativa realizzazione;

d) riferisce agli Stati membri, alla Commissione e, se opportuno, a tutti gli altri soggetti direttamente coinvolti nello sviluppo del corridoio della rete centrale su eventuali difficoltà incontrate e, soprattutto quando è impedito lo sviluppo di un corridoio, al fine di contribuire a trovare le soluzioni appropriate;

e) redige ogni anno una relazione per il Parlamento europeo, il Consiglio, la Commissione e gli Stati membri interessati in merito ai progressi ottenuti nella realizzazione del corridoio in questione;

f) esamina la domanda di servizi di trasporto, le possibilità di finanziamento degli investimenti, i passi da intraprendere e le condizioni da soddisfare per facilitare l'accesso alle forme di finanziamento e formula raccomandazioni adeguate.

6. Il coordinatore europeo può consultare, insieme agli Stati membri interessati, le autorità regionali e locali, gli operatori dei trasporti, gli utenti dei trasporti e i rappresentanti della società civile, in relazione al piano di lavoro e alla sua realizzazione.

7. Gli Stati membri interessati cooperano con il coordinatore europeo e gli forniscono le informazioni necessarie per l'esecuzione dei compiti specificati nel presente articolo, incluse anche le informazioni concernenti lo sviluppo dei corridoi, presenti negli eventuali piani nazionali infrastrutturali.

8. Fatte salve le procedure applicabili stabilite dal diritto dell'Unione e nazionale, la Commissione può chiedere il parere del coordinatore europeo al momento dell'esame delle domande di finanziamento dell'Unione concernenti i corridoi della rete centrale per i quali il coordinatore è responsabile, al fine di garantire la coerenza e l'avanzamento di ciascun corridoio.

▼B

9. Qualora il coordinatore europeo non sia in grado di svolgere il proprio mandato in modo soddisfacente e in conformità dei requisiti di cui al presente articolo, la Commissione può, d'intesa con gli Stati membri interessati, porre fine in qualsiasi momento al suo mandato. Può essere nominato un sostituto in conformità della procedura di cui al paragrafo 1.

*Articolo 46***Governance dei corridoi della rete centrale**

1. Per ciascun corridoio della rete centrale il coordinatore europeo competente, è assistito nell'espletamento dei suoi compiti relativi al piano di lavoro e alla sua attuazione da un segretariato e da un forum consultivo (in seguito denominato "Forum del corridoio"). D'intesa con gli Stati membri interessati, il Forum del corridoio è istituito e presieduto dal coordinatore europeo. Gli Stati membri interessati convengono sulla composizione del Forum del corridoio per la parte che li concerne del corridoio della rete centrale.

2. Con l'accordo degli Stati membri interessati il coordinatore può istituire e presiedere gruppi di lavoro relativi ai corridoi incentrati su:

- a) integrazione modale,
- b) interoperabilità,
- c) sviluppo coordinato dell'infrastruttura nelle tratte transfrontaliere.

*Articolo 47***Piano di lavoro**

1. Entro 22 dicembre 2014, ciascun coordinatore europeo presenta agli Stati membri interessati un piano di lavoro che analizza lo sviluppo del corridoio. Previa approvazione degli Stati membri interessati, il piano di lavoro è presentato per informazione al Parlamento europeo, al Consiglio e alla Commissione.

Il piano di lavoro comprende, in particolare, una descrizione delle caratteristiche, delle tratte transfrontaliere e degli obiettivi del corridoio della rete centrale, applicando gli obiettivi e le priorità di cui agli articoli 4 e 10. Il piano di lavoro contiene un'analisi:

- a) dello sviluppo dei sistemi interoperabili di gestione del traffico;
- b) di un piano per la rimozione degli ostacoli fisici, tecnici, operativi e amministrativi tra i modi di trasporto e all'interno di essi e per incrementare l'efficienza dei trasporti e dei servizi multimodali;
- c) se del caso, di misure per migliorare la capacità amministrativa e tecnica di concepire, pianificare, progettare, appaltare, realizzare e monitorare progetti di interesse comune;

▼B

- d) dei possibili impatti dei cambiamenti climatici sull'infrastruttura e, ove opportuno, le misure proposte per migliorare la resistenza ai cambiamenti climatici;
- e) delle misure da adottare per mitigare le emissioni di gas a effetto serra, l'inquinamento acustico e, se del caso, altri impatti negativi sull'ambiente;

Il piano di lavoro comprende dettagli delle consultazioni pubbliche che sostengono lo sviluppo del piano di lavoro e la sua attuazione.

Il piano di lavoro include inoltre un'analisi degli investimenti richiesti, ivi compresi:

- l'elenco di progetti per l'estensione, il rinnovo o la reinstallazione dell'infrastruttura di trasporto di cui all'articolo 2, paragrafo 2 per ognuno dei modi di trasporto interessati dal corridoio della rete centrale;
- le varie fonti previste, in partenariato con gli Stati membri interessati, per il finanziamento, a livello internazionale, nazionale, regionale, locale e dell'Unione, includendo, quando possibile, i sistemi di finanziamento incrociato con destinazione specifica, nonché il capitale privato, assieme all'importo degli impegni già presi e, ove applicabile, il riferimento al contributo dell'Unione previsto nell'ambito dei suoi programmi finanziari.

2. Fatti salvi l'articolo 1, paragrafo 4, e l'articolo 54 e previa approvazione degli Stati membri interessati, la Commissione può adottare atti di esecuzione riguardo alle dimensioni transfrontaliera e orizzontale dei piani di lavoro relativi a un corridoio della rete centrale.

Un volta adottati, la Commissione adegua tali atti di esecuzione, previa approvazione degli Stati membri interessati, allo scopo di tener conto dei progressi compiuti, dei ritardi subiti o dei programmi nazionali aggiornati.

Tali atti di esecuzione sono adottati secondo la procedura d'esame di cui all'articolo 52, paragrafo 2.

3. Il coordinatore europeo presta sostegno agli Stati membri nell'attuazione del piano di lavoro in particolare per quanto riguarda:

- a) la programmazione degli investimenti, i relativi costi e il calendario di attuazione giudicati necessari per la realizzazione dei corridoi della rete centrale;
- b) la definizione delle misure mirate a promuovere l'introduzione di nuove tecnologie nella gestione del traffico e della capacità e, ove opportuno, a ridurre i costi esterni, in particolare le emissioni di gas a effetto serra e l'inquinamento acustico.



Articolo 48

Cooperazione con i corridoi ferroviari merci

1. È garantito un coordinamento adeguato tra i corridoi della rete centrale e i corridoi ferroviari merci, previsti dal regolamento (UE) n. 913/2010, al fine di evitare duplicazioni di attività, in particolare all'atto di definire il piano di lavoro o di costituire i gruppi di lavoro.

2. Le disposizioni del presente capo lasciano impregiudicate le strutture di governance previste dal regolamento (UE) n. 913/2010.

CAPO V

DISPOSIZIONI COMUNI

Articolo 49

Aggiornamento e relazioni

1. Gli Stati membri informano la Commissione su base periodica, globale e trasparente in merito ai progressi compiuti nel realizzare i progetti e agli investimenti fatti a questo scopo. Tale informazione comprende la trasmissione di dati annuali per quanto possibile attraverso il sistema informativo interattivo geografico e tecnico per la rete transeuropea dei trasporti (TENtec). Essa include tutti i dati pertinenti relativi ai progetti di interesse comune che beneficiano di un finanziamento dell'Unione.

La Commissione provvede a che la TENtec sia pubblicamente e facilmente accessibile e contenga informazioni aggiornate e specifiche per progetto sulle modalità e gli importi dei cofinanziamenti dell'Unione, nonché sui progressi di ciascun progetto.

La Commissione provvede a che la TENtec non renda pubbliche le informazioni commerciali che sono riservate o che potrebbero pregiudicare o influenzare indebitamente le procedure di appalto pubblico in uno Stato membro.

La Commissione mette a disposizione le informazioni relative all'assistenza finanziaria prestata in virtù di altra normativa dell'Unione, tra cui il Fondo di coesione, il Fondo europeo di sviluppo regionale e Orizzonte 2020, nonché sotto forma di prestiti o di strumenti di finanziamento costituiti dalla Banca europea per gli investimenti.

2. Gli Stati membri forniscono alla Commissione un compendio dei piani e dei programmi nazionali in fase di elaborazione nella prospettiva dello sviluppo della rete transeuropea dei trasporti. Successivamente alla loro adozione, gli Stati membri trasmettono i piani e i programmi nazionali alla Commissione per informazione.

3. Ogni due anni, a partire da 21 dicembre 2013, la Commissione pubblica una relazione sullo stato di attuazione del regolamento stesso che è presentata per informazione al Parlamento europeo, al Consiglio, al Comitato economico e sociale europeo e al Comitato delle regioni. La relazione riguarda l'utilizzo delle varie forme di assistenza finanziaria di cui al paragrafo 1 per i diversi modi di trasporto e altri elementi della rete centrale e di quella globale in ciascuno Stato membro.

▼B

La relazione esamina inoltre lo sviluppo della rete transeuropea dei trasporti. Essa illustra altresì il coordinamento di tutte le forme di assistenza finanziaria effettuato dalla Commissione al fine di sostenere un'applicazione coerente degli orientamenti in linea con i loro obiettivi e con le loro priorità.

4. Fatto salvo l'articolo 172, secondo comma, alla Commissione è conferito il potere di adottare atti delegati in conformità dell'articolo 53 del presente regolamento per quanto riguarda l'adeguamento degli allegati I e II per tener conto delle possibili modifiche derivanti dalle soglie quantitative stabilite agli articoli 14, 20, 24 e 27 del presente regolamento. Nell'adeguare tali allegati la Commissione:

- a) include le piattaforme logistiche, i terminali merci, i terminali ferroviario-stradali, i porti interni, i porti marittimi e gli aeroporti nella rete globale, se è dimostrato che la media del loro volume di traffico degli ultimi due anni supera la soglia pertinente;
- b) esclude le piattaforme logistiche, i terminali merci, i terminali ferroviario-stradali, i porti interni, i porti marittimi e gli aeroporti dalla rete globale, se è dimostrato che la media del loro volume di traffico degli ultimi sei anni è inferiore alla soglia pertinente;
- c) adegua le mappe relative all'infrastruttura stradale, ferroviaria e della navigazione interna limitandosi rigorosamente a rispecchiare i progressi compiuti nel completamento della rete. Nel modificare tali mappe, la Commissione non ammette correzioni nel tracciato della rotta oltre quanto è consentito dalla relativa procedura di autorizzazione del progetto.

Gli adeguamenti di cui alle lettere a) e b) si basano sulle ultime statistiche disponibili pubblicate da Eurostat o, qualora tali statistiche non siano disponibili, dagli uffici statistici nazionali degli Stati membri. Gli adeguamenti di cui alla lettera c) si basano sulle informazioni fornite dallo Stato membro interessato, in conformità del paragrafo 1.

5. I progetti di interesse comune riguardanti infrastrutture incluse recentemente da un atto delegato nella rete transeuropea dei trasporti sono ammissibili ai fini dell'articolo 7, paragrafo 5, a decorrere dalla data di entrata in vigore di tali atti delegati adottati in conformità del paragrafo 4 del presente articolo.

I progetti di interesse comune riguardanti infrastrutture escluse dalla rete transeuropea dei trasporti cessano di essere ammissibili a decorrere dalla data di entrata in vigore degli atti delegati adottati in conformità del paragrafo 4 del presente articolo. La cessazione dell'ammissibilità non incide sulle decisioni di finanziamento o sovvenzione adottate dalla Commissione prima di tale data.

▼B

6. Fatto salvo l'articolo 172, secondo comma, TFUE, alla Commissione è conferito il potere di adottare atti delegati in conformità dell'articolo 53 del presente regolamento per quanto riguarda l'adeguamento dell'allegato III allo scopo di includervi o di adeguare le mappe indicative dei paesi vicini, sulla base di accordi ad alto livello relativi alle reti di infrastruttura del trasporto tra l'Unione e i paesi vicini interessati.

*Articolo 50***Impegno con i soggetti pubblici e privati**

1. I progetti di interesse comune si riferiscono a tutti i soggetti direttamente interessati. Questi ultimi possono essere entità diverse dagli Stati membri, come le autorità regionali e locali, gestori e utenti dell'infrastruttura, come anche l'industria e la società civile.

2. Nella fase di pianificazione e costruzione di un progetto sono rispettate, se del caso, le procedure nazionali riguardanti le autorità regionali e locali, nonché la società civile, che sono interessate da un progetto di interesse comune. La Commissione promuove lo scambio di buone prassi al riguardo.

3. I soggetti interessati di cui al paragrafo 1, nel limite delle rispettive competenze, possono utilizzare anche altri programmi europei specifici, oltre al meccanismo per collegare l'Europa e al Fondo di coesione, in particolare i programmi a sostegno dello sviluppo regionale, la "Cooperazione territoriale europea", la "Ricerca e innovazione" o il "programma per l'ambiente e l'azione per il clima". Tali soggetti interessati possono contribuire in tal modo al raggiungimento degli obiettivi del presente regolamento e inoltre rafforzare in maniera specifica:

- a) il potenziamento della mobilità regionale, con conseguente promozione dell'accesso alla rete transeuropea dei trasporti per tutte le regioni dell'Unione;
- b) la promozione dei progetti transfrontalieri;
- c) l'integrazione dei nodi urbani nella rete transeuropea dei trasporti (ivi compresa la promozione della mobilità urbana sostenibile);
- d) la promozione di soluzioni di trasporto sostenibili, tra cui una maggiore accessibilità per il trasporto pubblico, applicazioni telematiche, terminali intermodali/catene di trasporto multimodali, soluzioni di trasporto a basse emissioni di carbonio e altre soluzioni innovative nonché miglioramenti sul piano ambientale;
- e) il rafforzamento della cooperazione tra i vari soggetti interessati.



Articolo 51

Principi di fondo per la valutazione dell'analisi del rapporto costi-benefici sotto il profilo socioeconomico e del valore aggiunto europeo

Sulla base degli obiettivi enunciati all'articolo 4, la Commissione pubblica i principi di fondo che applica per la valutazione dell'analisi del rapporto costi-benefici sotto il profilo socioeconomico e del valore aggiunto europeo con riguardo ai progetti di interesse comune per i quali è chiesto un finanziamento dell'Unione.

Articolo 52

Procedura di comitato

1. La Commissione è assistita da un comitato. Esso è un comitato ai sensi del regolamento (UE) n. 182/2011.
2. Nei casi in cui è fatto riferimento al presente paragrafo, si applica l'articolo 5 del regolamento (UE) n. 182/2011. Qualora il comitato non esprima alcun parere, la Commissione non adotta il progetto di atto di esecuzione e si applica l'articolo 5, paragrafo 4, terzo comma, del regolamento (UE) n. 182/2011.

Articolo 53

Esercizio della delega

1. Il potere di adottare atti delegati è conferito alla Commissione alle condizioni stabilite nel presente articolo.
2. Il potere di adottare atti delegati di cui all'articolo 49, paragrafi 4 e 6, è conferito alla Commissione per un periodo di cinque anni a decorrere da 21 dicembre 2013. La Commissione elabora una relazione sulla delega di potere al più tardi nove mesi prima della scadenza del periodo di cinque anni. La delega di potere è tacitamente prorogata per periodi di identica durata, a meno che il Parlamento europeo o il Consiglio non si oppongano a tale proroga al più tardi tre mesi prima del termine di ciascun periodo.
3. La delega di potere di cui all'articolo 49, paragrafi 4 e 6, può essere revocata in qualsiasi momento dal Parlamento europeo o dal Consiglio. La decisione di revoca pone fine alla delega di potere ivi specificata. Gli effetti della decisione decorrono dal giorno successivo a quello della pubblicazione della decisione nella Gazzetta ufficiale dell'Unione europea o da una data successiva ivi specificata. Essa non pregiudica la validità degli atti delegati già in vigore.
4. Non appena adotta un atto delegato, la Commissione ne dà contestualmente notifica al Parlamento europeo e al Consiglio.
5. L'atto delegato adottato ai sensi dell'articolo 49, paragrafi 4 e 6, entra in vigore solo se né il Parlamento europeo né il Consiglio hanno sollevato obiezioni entro il termine di due mesi dalla data in cui è stato loro notificato o se, prima della scadenza di tale termine, sia il Parlamento europeo che il Consiglio hanno informato la Commissione che non intendono sollevare obiezioni. Tale termine è prorogato di due mesi su iniziativa del Parlamento europeo o del Consiglio.

*Articolo 54***Riesame**

1. Entro il 31 dicembre 2023 la Commissione, se del caso previa consultazione degli Stati membri e con l'assistenza dei coordinatori europei, procede a un riesame della realizzazione della rete centrale, valutando:

- a) la conformità alle disposizioni del presente regolamento;
- b) i progressi compiuti nell'attuazione del presente regolamento;
- c) i cambiamenti dei flussi di trasporto di passeggeri e di merci;
- d) lo sviluppo degli investimenti nell'ambito delle infrastrutture nazionali di trasporto;
- e) la necessità di apportare modifiche al presente regolamento.

La valutazione prende inoltre in esame, tra l'altro, l'impatto dei modelli di traffico in evoluzione e i pertinenti sviluppi nei piani di investimento nelle infrastrutture.

Oltre a svolgere tale riesame, la Commissione, in collaborazione con gli Stati membri, valuta se nuove sezioni, quali taluni precedenti progetti prioritari transfrontalieri elencati nella decisione n. 661/2010/UE debbano essere incluse nella rete centrale. La Commissione presenta, se del caso, una proposta legislativa.

2. Nell'effettuare tale riesame la Commissione valuta se la rete centrale prevista dal presente regolamento possa conformarsi alle disposizioni del capo III entro il 2030, tenendo conto della situazione economica e di bilancio dell'Unione e dei singoli Stati membri. La Commissione valuta inoltre, in consultazione con gli Stati membri, se la rete centrale debba essere modificata tenendo conto dell'evoluzione dei flussi di trasporto e della programmazione nazionale degli investimenti. Se necessario, la Commissione può presentare una proposta di modifica del presente regolamento.

Per tale proposta la Commissione può altresì specificare la data per il completamento della rete globale previsto all'articolo 9, paragrafo 2.

*Articolo 55***Autorità di contatto unica**

Gli Stati membri possono nominare una autorità di contatto unica per facilitare e coordinare le procedure per il rilascio delle autorizzazioni relative a progetti di interesse comune, in particolare progetti transfrontalieri, in conformità al diritto dell'Unione applicabile.

*Articolo 56***Ritardi nel completamento della rete centrale**

In caso di significativo ritardo nell'avvio o nel completamento dei lavori attinenti alla rete centrale, la Commissione può chiedere agli Stati membri interessati di spiegare le ragioni di tale ritardo. Gli Stati membri forniscono le ragioni del ritardo entro tre mesi. Sulla base della risposta fornita, la Commissione consulta gli Stati membri interessati al fine di risolvere il problema che ha causato il ritardo.

▼B*Articolo 57***Deroghe**

Le disposizioni concernenti le linee ferroviarie, e in particolare l'eventuale obbligo di collegare a queste ultime aeroporti e porti, non si applicano a Cipro e Malta finché sul loro territorio non sia creata una rete ferroviaria.

*Articolo 58***Disposizioni transitorie**

1. Le decisioni di finanziamento adottate in applicazione del regolamento (CE) n. 680/2007 del Parlamento europeo e del Consiglio ⁽¹⁾, sulla base della decisione n. 661/2010/UE, già avviate al momento dell'entrata in vigore del presente regolamento continuano ad essere soggette alla decisione n. 661/2010/UE nella versione in vigore al 20 dicembre 2013.

2. I riferimenti ai "progetti prioritari" elencati all'allegato III della decisione n. 661/2010/UE si intendono fatti alla "rete centrale" come definita nel presente regolamento.

*Articolo 59***Abrogazione**

Fatto salvo l'articolo 58 del presente regolamento e l'articolo 7, paragrafo 2, lettera d), del regolamento (UE) n. 1316/2013, la decisione n. 661/2010/UE è abrogata.

*Articolo 60***Entrata in vigore**

Il presente regolamento entra in vigore il giorno successivo alla pubblicazione nella Gazzetta ufficiale dell'Unione europea.

Il presente regolamento è obbligatorio in tutti i suoi elementi e direttamente applicabile in ciascuno degli Stati membri.

⁽¹⁾ Regolamento (CE) n. 680/2007 del Parlamento europeo e del Consiglio, del 20 giugno 2007, che stabilisce i principi generali per la concessione di un contributo finanziario della Comunità nel settore delle reti transeuropee dei trasporti e dell'energia (GU L 162 del 22.6.2007, pag. 1).

















▼ B

ALLEGATO I

▼ M3

MAPPE DELLE RETI GLOBALE E CENTRALE

Legenda

Rete centrale	Rete globale	
		Via navigabile interna / completata
		Via navigabile interna / da adeguare
		Via navigabile interna / pianificata
		Linea ferroviaria convenzionale / completata
		Linea ferroviaria convenzionale / da adeguare
		Linea ferroviaria convenzionale / pianificata
		Linea ferroviaria ad alta velocità / completata
		Da adeguare a linea ferroviaria ad alta velocità
		Linea ferroviaria ad alta velocità / pianificata
		Strada / completata
		Strada / da adeguare
		Strada / pianificata
		Porto
		Terminale ferroviario-stradale (TFS)
		Aeroporto

▼ M3



Quadro d'insieme delle mappe degli Stati membri dell'UE

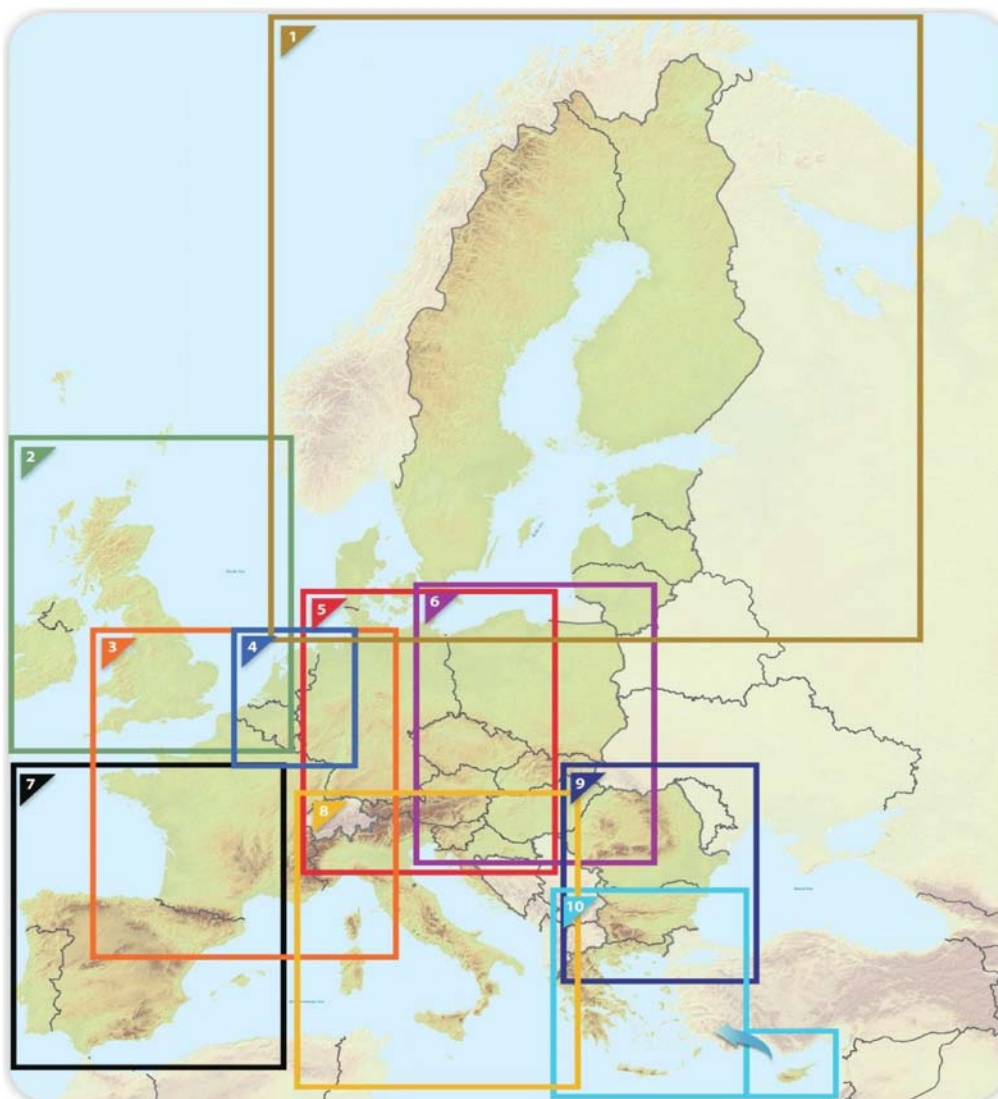

▼ M3



0.1. Rete centrale:
Vie navigabili interne e porti
Stati membri dell'UE

UE



Centrale	Globale	Centrale
<ul style="list-style-type: none"> Vie navigabili interne / completate Vie navigabili interne / da adeguare Vie navigabili interne / pianificate 	<ul style="list-style-type: none"> Porti 	<ul style="list-style-type: none"> Porti

▼ M3



0.2. Rete centrale:
ferrovie (trasporto merci), porti e terminali ferroviario-stradali (TFS)
Stati membri dell'UE

EU

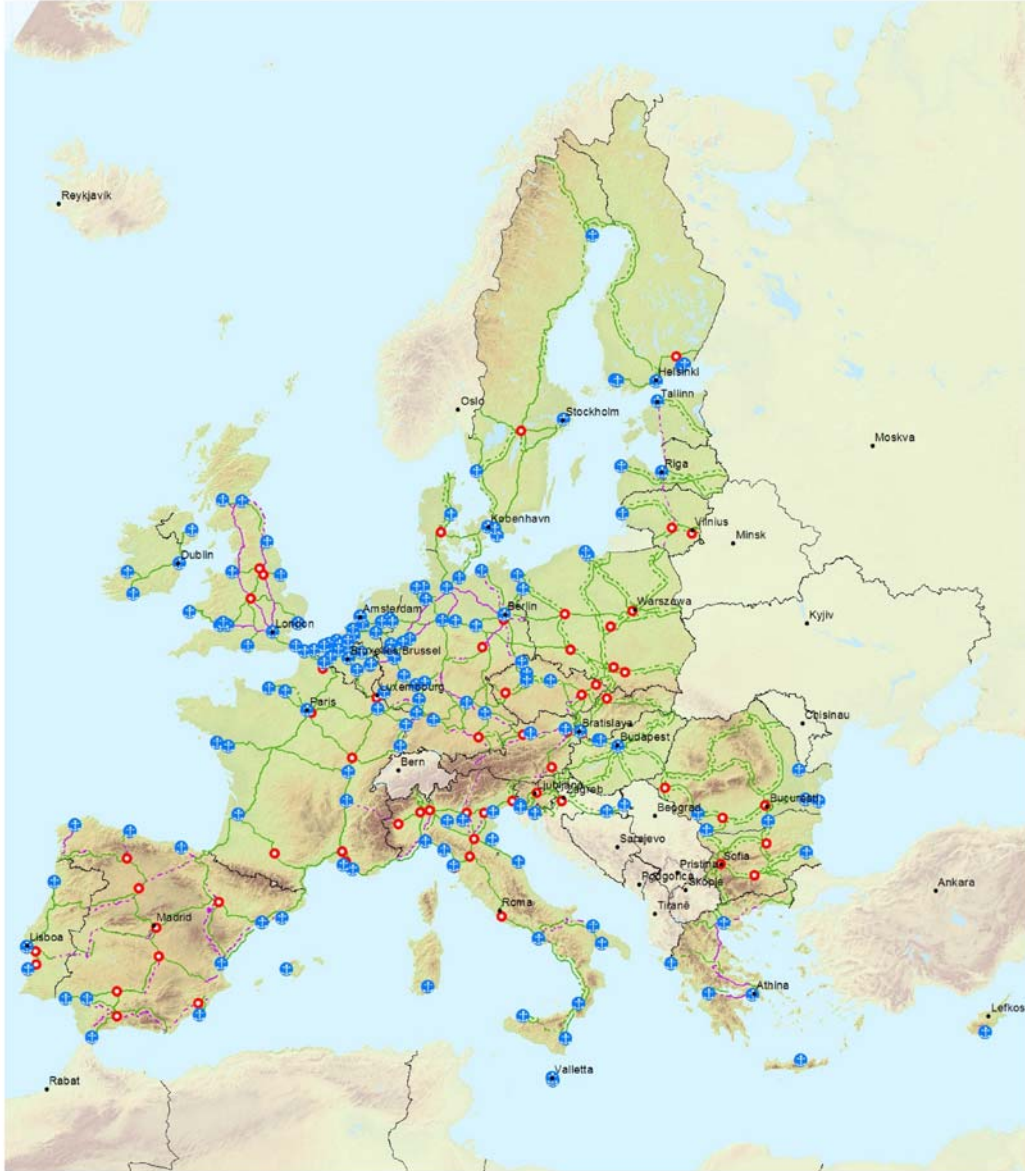

Centrale	Centrale	Centrale
Linea ferr. convenz. / completata	Linea ferr. alta velocità / completata	Porti
Linea ferr. convenzion. / da adeguare	Da adeguare a linea ferr. alta velocità	TFS
Linea ferr. convenz. / pianificata	Linea ferr. alta velocità / pianificata	

TENtec

▼ M3



0.3. Rete centrale:
ferrovie (trasporto passeggeri) e aeroporti
Stati membri dell'UE

UE

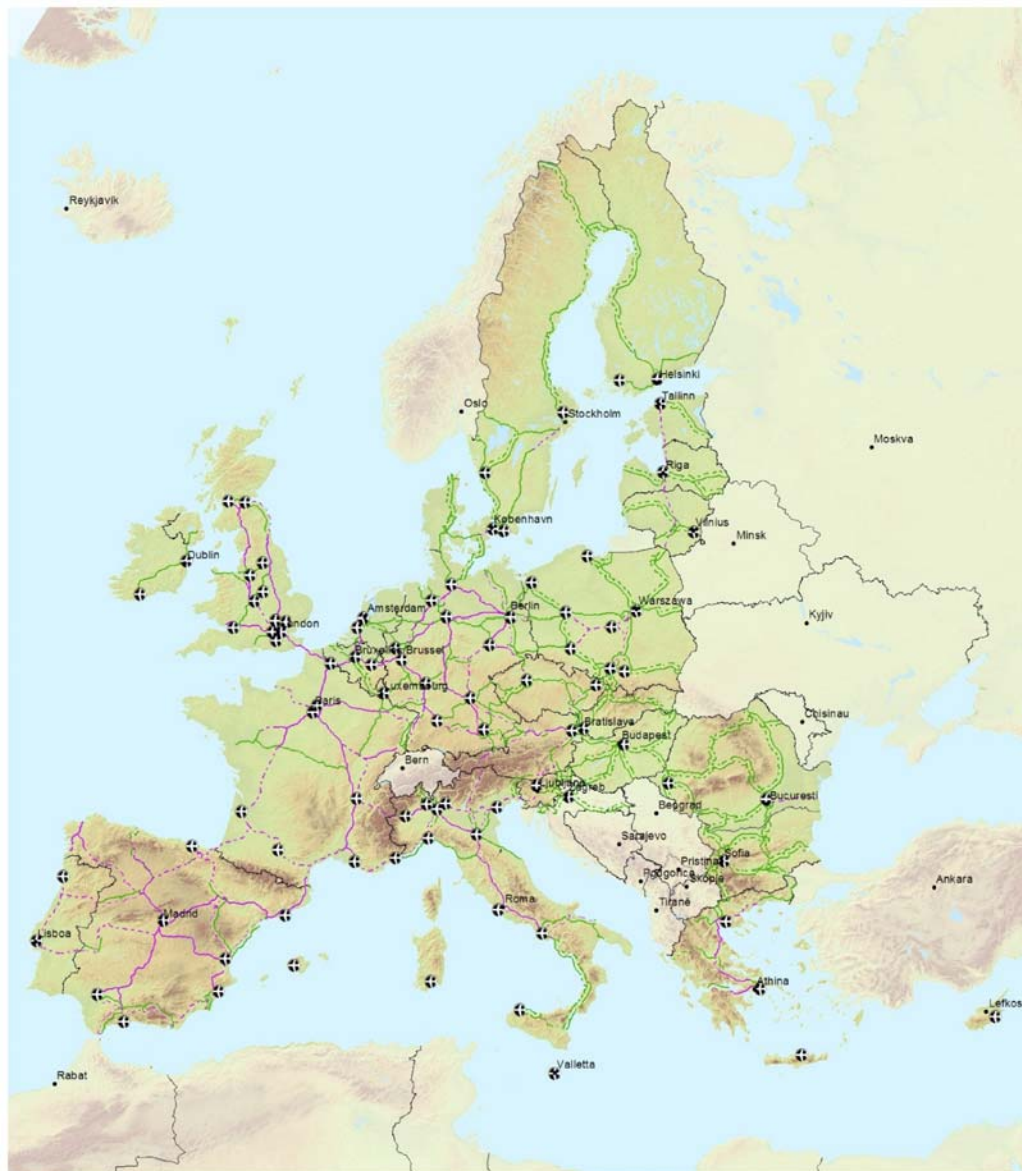

Centrale

- Linea ferr. convenz. / completata
- - - Linea ferr. convenz. / da adeguare
- · · Linea ferr. convenz. / pianificata

Centrale

- Linea ferr. alta velocità / completata
- - - Da adeguare a linea ferr. alta velocità
- · · Linea ferr. alta velocità / pianificata

Centrale

- Aeroporti

▼ M3



0.4. Rete centrale:
strade, porti, terminali ferroviario-stradali (TFS) e aeroporti
Stati membri dell'UE

UE

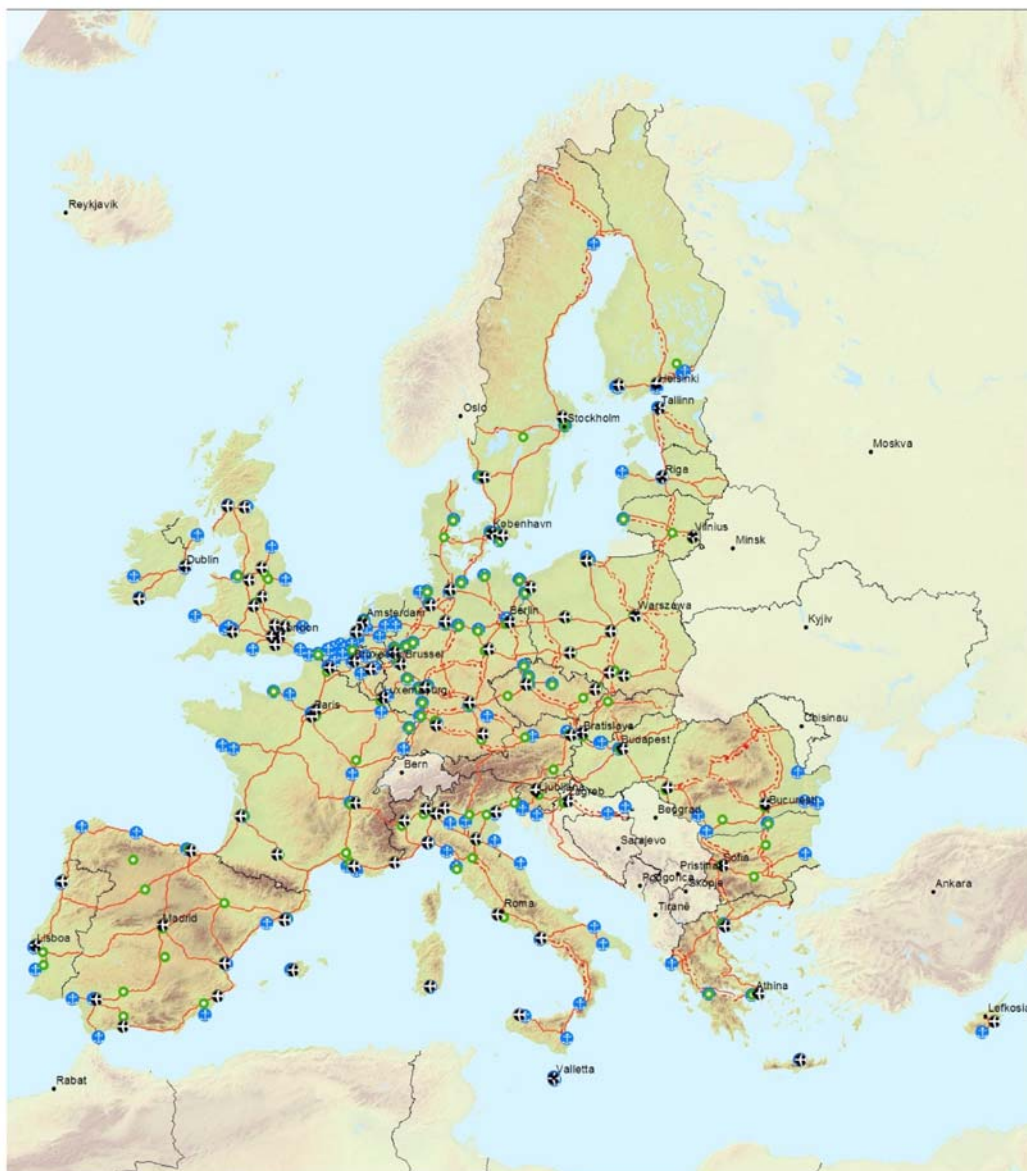
**Centrale**

- Strada / completata
- - - Strada / da adeguare
- · · Strada / pianificata

Centrale

-  Porti
-  TFS

Coentrale

-  Aeroporti

TENtec

▼ **M3**



1.1. Reti globale e centrale:
vie navigabili interne e porti

BE BG CZ **DK** DE **EE** IE EL ES FR HR IT CY **LV** **LT** LU HU MT NL AT PL PT RO SI SK FI SE UK

1



Centrale	Globale	Centrale
<ul style="list-style-type: none"> Linea ferr. convenzionale / completata Linea ferr. convenzionale / da adeguare Linea ferr. convenzionale / pianificata 	<ul style="list-style-type: none"> Porto 	<ul style="list-style-type: none"> Porto

▼ M3



1.2. Rete globale: ferrovie, porti e terminali ferroviario-stradali (TFS)
 Rete centrale: ferrovie (trasporto merci), porti e terminali ferroviario-stradali (TFS)

BE BG CZ DK DE EE IE EL ES FR HR IT CY LV LT LU HU MT NL AT PL PT RO SI SK FI SE UK

1



Globale		Centrale		Globale		Centrale		Globale		Centrale	
	Linea ferr. convenzionale/completata		Linea ferr. convenz. / da adeguare		Linea ferr. ad alta vel. / completata		Da adeguare a linea ferr. ad alta vel.		Porto		TFS
	Linea ferr. convenz. / pianificata		Linea ferr. ad alta vel. / pianificata								

▼ M3



1.3. Rete globale: ferrovie e aeroporti

Rete centrale: ferrovie (trasporto passeggeri) e aeroporti

BE BG CZ DK DE EE IE EL ES FR HR IT CY LV LT LU HU MT NL AT PL PT RO SI SK FI SE UK



▼ M3



1.4. Reti globale e centrale:
strade, porti, terminali ferroviario-stradali

BE BG CZ DK DE EE IE EL ES FR HR IT CY LV LT LU HU MT NL AT PL PT RO SI SK FI SE UK



▼ **M3**



2.1. Reti globale e centrale:
vie navigabili interne e porti

BE BG CZ DK DE EE **IE** EL ES FR HR IT CY LV LT LU HU MT NL AT PL PT RO SI SK FI SE **UK**

2



Centrale	Globale	Centrale
<ul style="list-style-type: none"> Via navigabile interna / completata Via navigabile interna / da adeguare Via navigabile interna / pianificata 	<ul style="list-style-type: none"> Porto 	<ul style="list-style-type: none"> Porto

▼ M3



2.3. Rete globale: ferrovie e aeroporti
 Rete centrale: ferrovie (trasporto passeggeri) e aeroporti

BE BG CZ DK DE EE IE EL ES FR HR IT CY LV LT LU HU MT NL AT PL PT RO SI SK FI SE UK



Globale		Centrale		Globale		Centrale	
	Linea ferr. conv. / completata		Linea ferr. conv. / da adeguare		Linea ferr. ad alta vel. / completata		Da adeguare a linea ferr. ad alta vel.
	Linea ferr. conv. / pianficata		Linea ferr. conv. / pianficata		Aeroporto		Aeroporto

▼ M3



2.4. Reti globale e centrale:
strade, porti, terminali ferroviario-stradali e aeroporti

BE BG CZ DK DE EE IE EL ES FR HR IT CY LV LT LU HU MT NL AT PL PT RO SI SK FI SE UK



▼ M3



3.1. Reti globale e centrale:
vie navigabili interne e porti

BE BG CZ DK DE EE IE EL ES FR HR IT CY LV LT LU HU MT NL AT PL PT RO SI SK FI SE UK

3



Centrale	Globale	Centrale
<ul style="list-style-type: none"> — Via navigabile interna / completata - - - Via navigabile interna / da adeguare · · · Via navigabile interna / pianificata 	<ul style="list-style-type: none"> Porto 	<ul style="list-style-type: none"> Porto

▼ M3



3.3. Rete globale: ferrovie e aeroporti
Rete centrale: ferrovie (trasporto passeggeri) e aeroporti

BE BG CZ DK DE EE IE EL ES FR HR IT CY LV LT LU HU MT NL AT PL PT RO SI SK FI SE UK

3



Globale		Centrale		Globale		Centrale		Globale		Centrale	
—	—	—	—	—	—	—	—	✈	✈	✈	✈
- - -	- - -	- - -	- - -	- - -	- - -	- - -	- - -	✈	✈	✈	✈
- - -	- - -	- - -	- - -	- - -	- - -	- - -	- - -	✈	✈	✈	✈

Linea ferr. convenz. / completata
 Linea ferr. convenz. / da adeguare
 Linea ferr. convenz. / pianificata
 Linea ferr. alta velocità / completata
 Da adeguare a linea ferr. alta vel.
 Linea ferr. alta velocità / pianificata
 Aeroporti

▼ M3



3.4 Reti globale e centrale:
Strade, porti, terminali ferroviario-stradali

BE BG CZ DK DE EE IE EL ES FR HR IT CY LV LT LU HU MT NL AT PL PT RO SI SK FI SE UK



▼ M3



4.1. Reti globale e centrale: vie navigabili interne e porti

BE BG CZ DK DE EE IE EL ES FR HR IT CY LV LT LU HU MT NL AT PL PT RO SI SK FI SE UK



▼ M3



4.3. Rete globale: ferrovie e aeroporti
 Rete centrale: ferrovie (trasporto passeggeri) e aeroporti

BE BG CZ DK DE EE IE EL ES FR HR IT CY LV LT LU HU MT NL AT PL PT RO SI SK FI SE UK



▼ M3



4.4 Reti globale e centrale:
strade, porti, terminali ferroviario-stradali e aeroporti

BE BG CZ DK DE EE IE EL ES FR HR IT CY LV LT LU HU MT NL AT PL PT RO SI SK FI SE UK



▼ M3



5.1. Reti globale e centrale:
vie navigabili interne e porti

BE BG CZ DK DE EE IE EL ES FR HR IT CY LV LT LU HU MT NL AT PL PT RO SI SK FI SE UK



Centrale	Globale	Centrale
<ul style="list-style-type: none"> —— Via navigabile interna / completata - - - - Via navigabile interna / da adeguare ■ ■ ■ ■ Via navigabile interna / pianificata 	<ul style="list-style-type: none"> Porto 	<ul style="list-style-type: none"> Porto



5.2. Rete globale: ferrovie, porti e terminali ferroviario-stradali (TFS)

Rete centrale: ferrovie (trasporto merci), porti e terminali ferroviario-stradali (TFS)

BE BG CZ DK DE EE IE EL ES FR HR IT CY LV LT LU HU MT NL AT PL PT RO SI SK FI SE UK



Globale		Centrale	Globale		Centrale	Globale		Centrale
—	—	—	—	—	—	—	—	—
- - -	- - -	- - -	- - -	- - -	- - -	- - -	- - -	- - -
- · - · -	- · - · -	- · - · -	- · - · -	- · - · -	- · - · -	- · - · -	- · - · -	- · - · -

—	—	—	—	—	—	—	—	—
- - -	- - -	- - -	- - -	- - -	- - -	- - -	- - -	- - -
- · - · -	- · - · -	- · - · -	- · - · -	- · - · -	- · - · -	- · - · -	- · - · -	- · - · -

⚓	⚓	⚓	⚓	⚓	⚓	⚓	⚓
○	○	○	○	○	○	○	○
●	●	●	●	●	●	●	●

▼ M3



5.3. Rete globale: ferrovie e aeroporti
Rete centrale: ferrovie (trasporto passeggeri) e aeroporti

BE BG CZ DK DE EE IE EL ES FR HR IT CY LV LT LU HU MT NL AT PL PT RO SI SK FI SE UK





5.4. Rete globale e centrale:
strade, porti, terminali ferroviario-stradali e aeroporti

BE BG CZ DK DE EE IE EL ES FR HR IT CY LV LT LU HU MT NL AT PL PT RO SI SK FI SE UK



Globale		Centrale		Globale		Centrale		Globale		Centrale	

▼ M3



6.1. Reti globale e centrale:
vie navigabili interne e porti

BE BG CZ DK DE EE IE EL ES FR HR IT CY LV LT LU HU MT NL AT PL PT RO SI SK FI SE UK

6

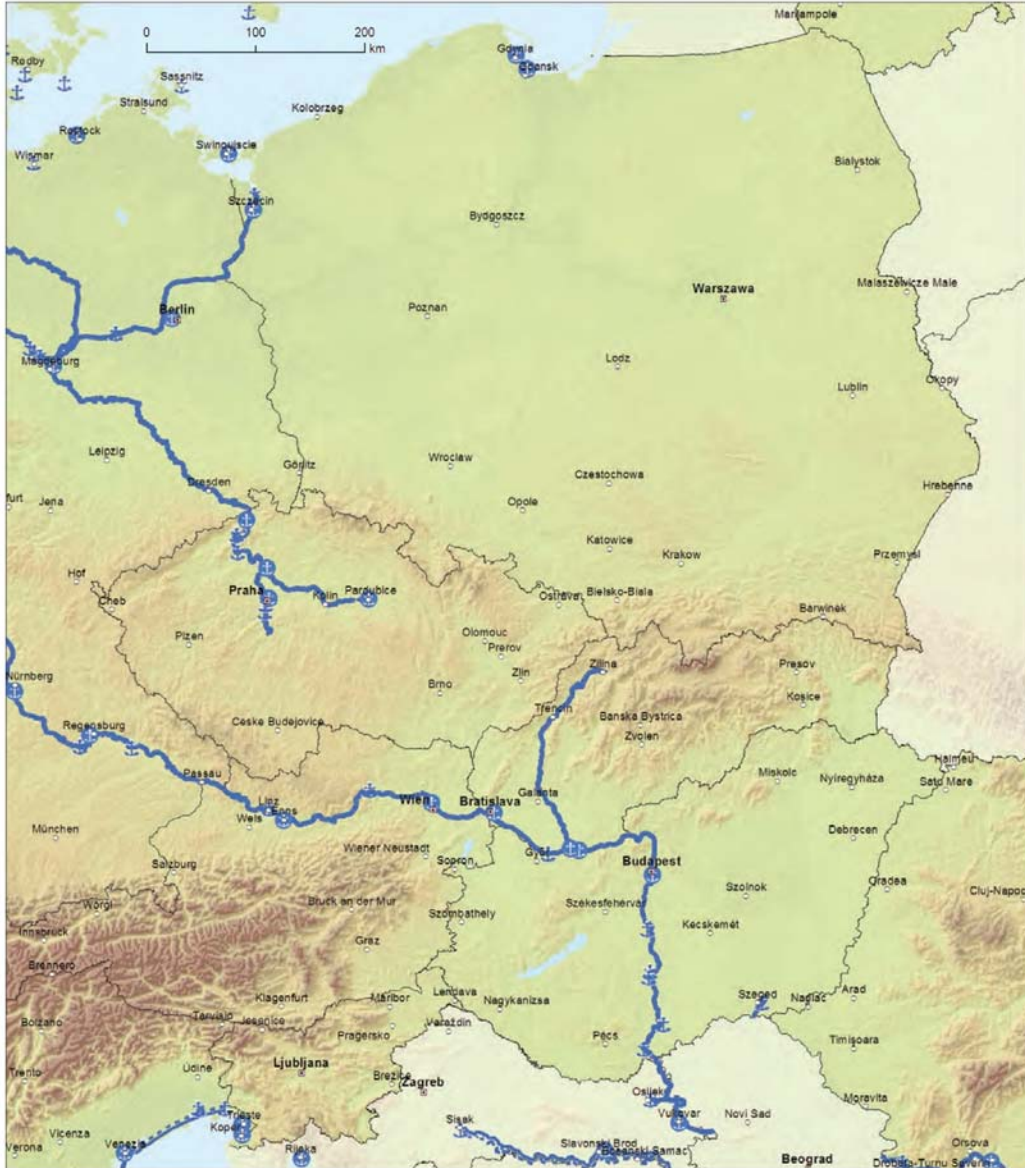

Centrale	Globale	Centrali
<ul style="list-style-type: none"> — Via navigabile interna / completata - - - Via navigabile interna / da adeguare ■ ■ ■ Via navigabile interna / pianificata 	<ul style="list-style-type: none"> Porto 	<ul style="list-style-type: none"> Porto

▼ M3



6.2. Rete globale: ferrovie, porti e terminali ferroviario-stradali (TFS)

Rete centrale: ferrovie (trasporto merci), porti e terminali ferroviario-stradali (TFS)

BE BG CZ DK DE EE IE EL ES FR HR IT CY LV LT LU HU MT NL AT PL PT RO SI SK FI SE UK

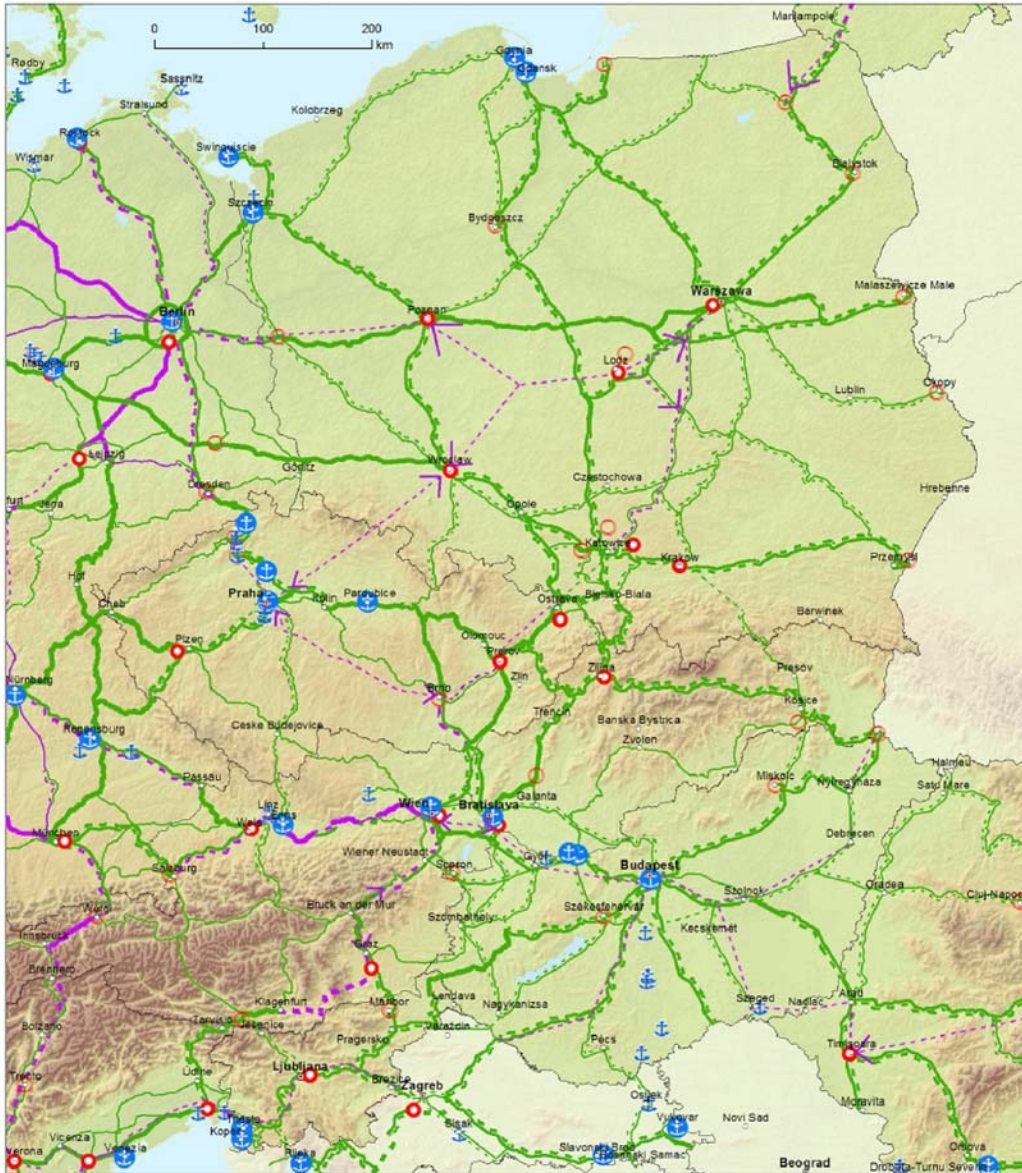

Globale		Centrale		Globale		Centrale		Globale		Centrale	
Linea ferr. convenz. / completata	Linea ferr. convenz. / da adeguare	Linea ferr. convenz. / pianificata	Linea ferr. convenz. / completata	Da adeguare a linea ferr. alta velocità	Linea ferr. alta velocità / completata	Linea ferr. alta velocità / pianificata		Porti		TFS	

▼ M3



6.3. Rete globale: ferrovie e aeroporti
Rete centrale: ferrovie (trasporto passeggeri) e aeroporti

BE BG CZ DK DE EE IE EL ES FR HR IT CY LV LT LU HU MT NL AT PL PT RO SI SK FI SE UK

6



Globale		Centrale		Globale		Centrale	
		Linea ferr. convenz. / completata				Linea ferr. ad alta vel. / completata	
		Linea ferr. convenz. / da adeguare				Da adeguare a linea ferr. ad alta vel.	
		Linea ferr. convenz. / pianificata				Linea ferr. ad alta vel. / pianificata	
						Aeroporto	

▼ M3



6.4. Reti globale e centrale:
strade, porti, terminali ferroviario-stradali

BE BG CZ DK DE EE IE EL ES FR HR IT CY LV LT LU HU MT NL AT PL PT RO SI SK FI SE UK

6

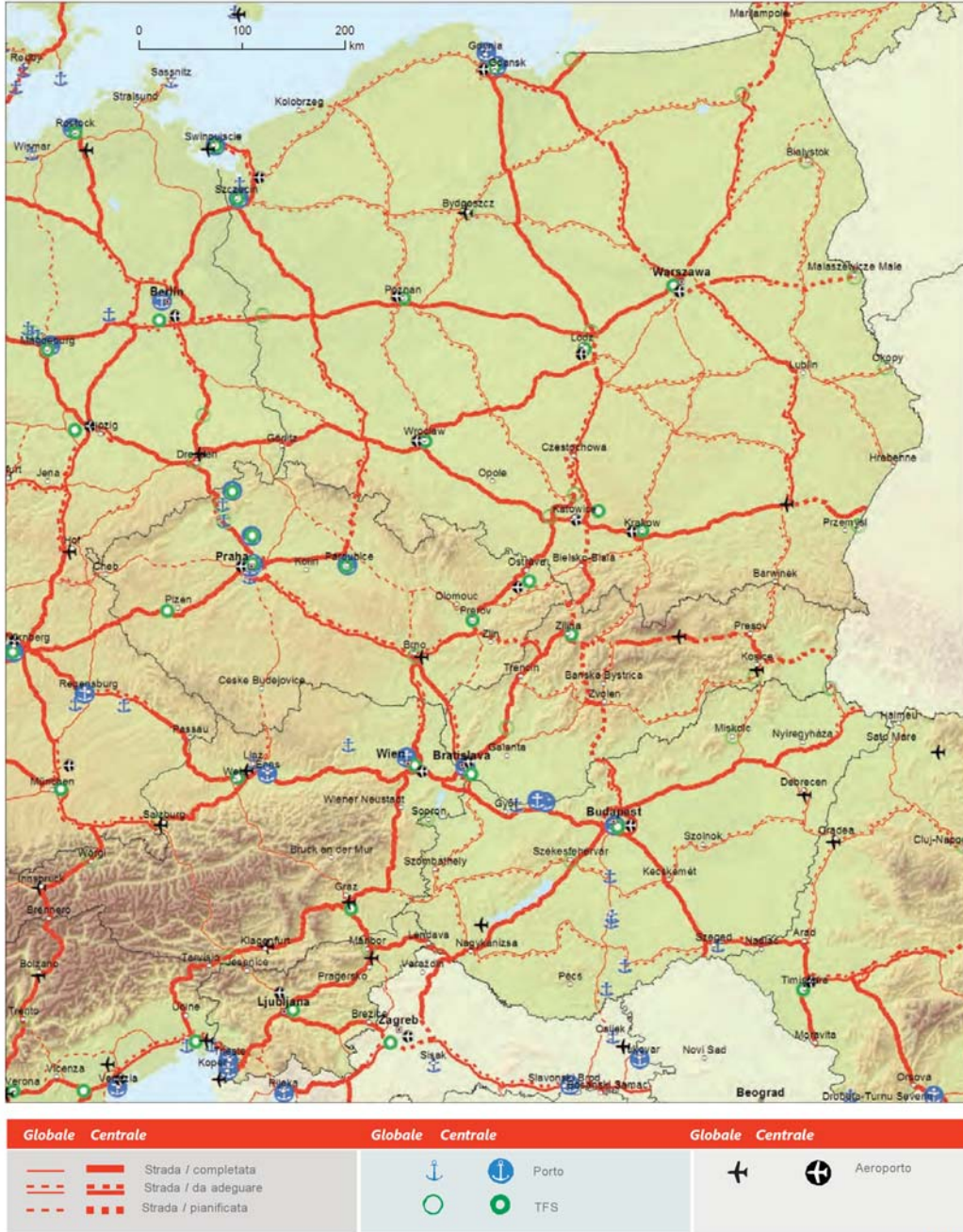

▼ M3



7.1. Reti globale e centrale:
vie navigabili interne e porti

BE BG CZ DK DE EE IE EL ES FR HR IT CY LV LT LU HU MT NL AT PL PT RO SI SK FI SE UK



Centrale	Globale	Centrale
<ul style="list-style-type: none"> Via navigabile interna / completata Via navigabile interna / da adeguare Via navigabile interna / pianificata 	<ul style="list-style-type: none"> Porto 	<ul style="list-style-type: none"> Porto

▼ M3



7.3. Rete globale: ferrovie e aeroporti
 Rete centrale: ferrovie (trasporto passeggeri) e aeroporti

BE BG CZ DK DE EE IE EL ES FR HR IT CY LV LT LU HU MT NL AT PL PT RO SI SK FI SE UK



▼ M3



7.4. Reti globale e centrale:
strade, porti, terminali ferroviario-stradali

BE BG CZ DK DE EE IE EL ES FR HR IT CY LV LT LU HU MT NL AT PL **PT** RO SI SK FI SE UK

7



Globale		Centrale		Globale		Centrale		Globale		Centrale	

▼ M3



8.1. Reti centrale e globale: vie navigabili interne e porti

BE BG CZ DK DE EE IE EL ES FR **HR IT** CY LV LT LU HU **MT** NL AT PL PT RO **SI** SK FI SE UK



Core	Comprehensive	Core
<ul style="list-style-type: none"> Via navigabile interna / completata Via navigabile interna / da adeguare Via navigabile interna / pianificata 	<ul style="list-style-type: none"> Porto 	<ul style="list-style-type: none"> Porto

▼ M3



8.2. Rete globale, porti e terminali ferroviario-stradali (TFS)

Rete centrale: ferrovie (trasporto merci), porti e terminali ferroviario-stradali (TFS)

BE BG CZ DK DE EE IE EL ES FR **HR IT** CY LV LT LU HU **MT** NL AT PL PT RO **SI** SK FI SE UK



Comprehensive		Core	Comprehensive		Core	Comprehensive		Core
		Linea ferr. convenz. / completata			Linea ferr. conv. / completata			Porto
		Linea ferr. convenz. / da adeguare			Da adeguare linea ferr. ad alta vel.			TFS
		Linea ferr. convenz. / pianificata			Linea ferr. ad alta vel. / pianificata			

▼ M3



8.3. Rete globale: ferrovie e aeroporti
 Rete centrale: ferrovie (trasporto passeggeri) e aeroporti

BE BG CZ DK DE EE IE EL ES FR **HR IT** CY LV LT LU HU **MT** NL AT PL PT RO SI SK FI SE UK

8



Comprehensive	Core		Comprehensive	Core		Comprehensive	Core	
		Linea ferr. convenz. / completata			Linea ferr. ad alta vel./completata			Aeroporto
		Linea ferr. convenz. / da adeguare			Da adeguare a linea ferr. ad alta velocità			
		Linea ferr. convenz. / pianificata			Linea ferr. ad alta vel. / pianificata			

▼ M3



8.4. Reti globale e centrale:
strade, porti, terminali ferroviario-stradali e aeroporti

BE BG CZ DK DE EE IE EL ES FR **HR IT** CY LV LT LU HU **MT** NL AT PL PT RO SI SK FI SE UK



Comprehensive		Core		Comprehensive		Core		Comprehensive		Core	
	Strada / completata		Strada / da adeguare		Porto		Porto		TFS		Aeroporto
	Strada / pianificata				TFS						

▼ M3



9.1. Reti globale e centrale:
vie navigabili interne e porti

BE BG CZ DK DE EE IE EL ES FR HR IT CY LV LT LU HU MT NL AT PL PT RO SI SK FI SE UK

9



Centrale	Globale	Centrale
<ul style="list-style-type: none"> Via navigabili interne / completate Vie navigabili interne / da adeguare Vie navigabili interne / pianificate 	<ul style="list-style-type: none"> Porto 	<ul style="list-style-type: none"> Porto

▼ **M3**



9.2. Rete globale: ferrovie, porti e terminali ferroviario-stradali (TFS)

Rete centrale: ferrovie (trasporto merci), porti e terminali ferroviario-stradali (TFS)

BE BG CZ DK DE EE IE EL ES FR HR IT CY LV LT LU HU MT NL AT PL PT **RO** SI SK FI SE UK



Globale		Centrale	Globale		Centrale	Globale		Centrale	
								Porti	TFS
Linea ferr. conv. / completata	Linea ferr. conv. / da adeguare	Linea ferr. conv. / pianificata	Linea ferr. ad alta vel. / completata	Da adeguare a linea ferr. ad alta vel.	Linea ferr. ad alta vel. / pianificata				

▼ M3



9.3. Rete globale: ferrovie e aeroporti
 Rete centrale: ferrovie (trasporto passeggeri) e aeroporti

BE BG CZ DK DE EE IE EL ES FR HR IT CY LV LT LU HU MT NL AT PL PT RO SI SK FI SE UK

9



Globale		Centrale		Globale		Centrale		Globale		Centrale	
	Linea ferr. conv. / completata		Linea ferr. conv. / da adeguare		Linea ferr. ad alta vel. / completata		Da adeguare a linea ferr. ad alta vel.				
	Linea ferr. conv. / pianificata				Linea ferr. ad alta vel. / pianificata						

▼ M3



9.4 Reti globale e centrale:
strade, porti, terminali ferroviario-stradali e aeroporti

BE BG CZ DK DE EE IE EL ES FR HR IT CY LV LT LU HU MT NL AT PL PT RO SI SK FI SE UK

9



Globale		Centrale		Globale		Centrale		Globale		Centrale	
Strada / da adeguare	Strada / completata	Strada / da adeguare	Strada / completata	Porti	Porti	Aeroporti	Aeroporti	TFS	TFS	Aeroporti	Aeroporti
Strada / pianificata											

▼ M3



10.1. Reti globale e centrale:
vie navigabili interne e porti

BE BG CZ DK DE EE IE EL ES FR HR IT CY LV LT LU HU MT NL AT PL PT RO SI SK FI SE UK

10

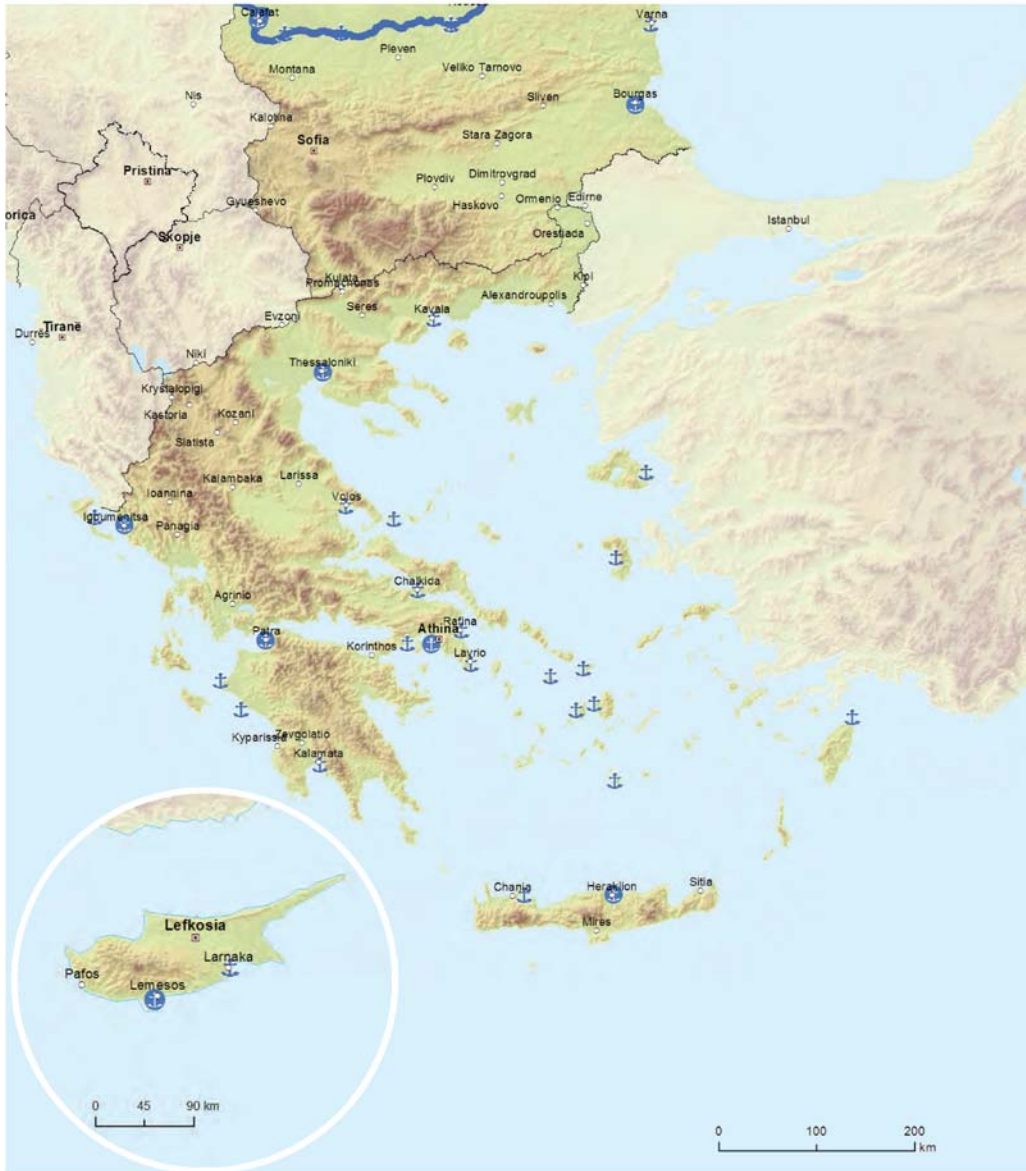

Core	Comprehensive	Core
Via navigabile interna / completata	Porto	Porto
Via navigabile interna / da adeguare		
Via navigabile interna / pianificata		

▼ M3



10.2. Rete globale: ferrovie, porti e terminali ferroviario-stradali (TFS)

Rete centrale: ferrovie (trasporto merci), porti e terminali ferroviario-stradali (TFS)

BE BG CZ DK DE EE IE EL ES FR HR IT CY LV LT LU HU MT NL AT PL PT RO SI SK FI SE UK

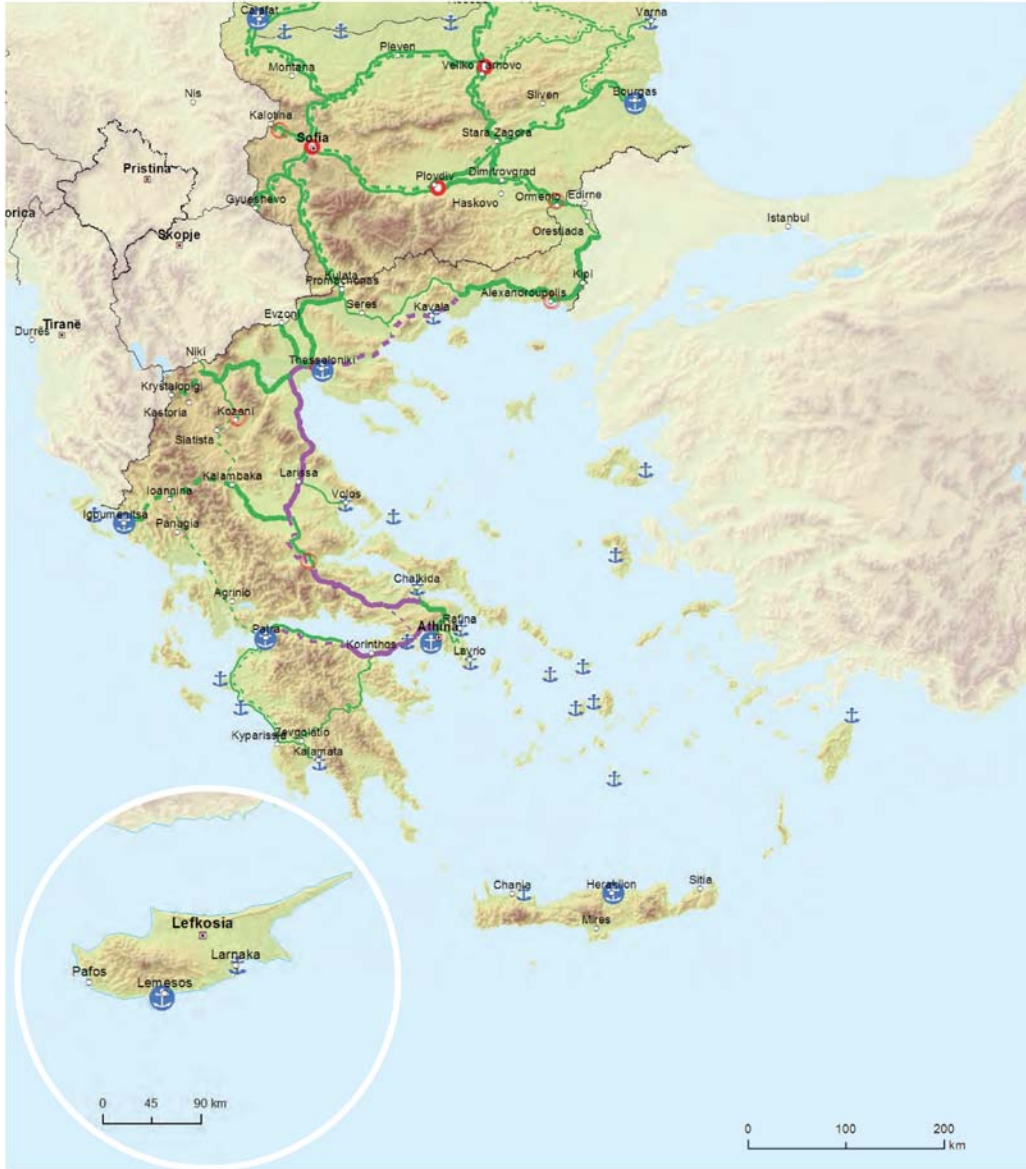

Comprehensive		Core		Comprehensive		Core	
	Linea ferr. convenz. / completata		Linea ferr. ad alta vel. / completata			Porto	
	Linea ferr. convenz. / da adeguare		Da adeguare a linea ferr. ad alta vel.			TFS	
	Linea ferr. convenz. / pianificata		Linea ferr. ad alta velocità/pianificata				

▼ M3



10.4. Reti globale e centrale:
strade, porti, terminali ferroviario-stradali

BE BG CZ DK DE EE IE EL ES FR HR IT **CY** LV LT LU HU MT NL AT PL PT RO SI SK FI SE UK



Comprehensive		Core		Comprehensive		Core		Comprehensive		Core	
Strada / da adeguare				Porto				Aeroporto			
Strada / pianificata				TFS							



ALLEGATO II

ELENCO DEI NODI DELLE RETI CENTRALE E GLOBALE

1. Nodi urbani della rete centrale:

BELGIO

Antwerpen

Bruxelles/Brussel

BULGARIA

Sofia

REPUBBLICA CECA

Ostrava

Praha

DANIMARCA

Aarhus

København

GERMANIA

Berlin

Bielefeld

Bremen

Düsseldorf

Frankfurt am Main

Hamburg

Hannover

Köln

Leipzig

Mannheim

München

Nürnberg

Stuttgart

ESTONIA

Tallinn

IRLANDA

Baile Átha Cliath/Dublin

Corcaigh/Cork

GRECIA

Athína

Heraklion

Thessaloniki

SPAGNA

Barcelona

Bilbao

Las Palmas de Gran Canaria/Santa Cruz de Tenerife

▼B

Madrid

Palma de Mallorca

Sevilla

Valencia

FRANCIA

Bordeaux

Lille

Lyon

Marseille

Nice

Paris

Strasbourg

Toulouse

CROAZIA

Zagreb

ITALIA

Bologna

Cagliari

Genova

Milano

Napoli

Palermo

Roma

Torino

Venezia

CIPRO

Lefkosía

LETTONIA

Rīga

LITUANIA

Vilnius

LUSSEMBURGO

Luxembourg

UNGHERIA

Budapest

MALTA

Valletta

PAESI BASSI

Amsterdam

Rotterdam

AUSTRIA

Wien

▼B

POLONIA

Gdańsk

Katowice

Kraków

Łódź

Poznań

Szczecin

Warszawa

Wrocław

PORTOGALLO

Lisboa

Porto

ROMANIA

București

Timișoara

SLOVENIA

Ljubljana

SLOVACCHIA

Bratislava

FINLANDIA

Helsinki

Turku

SVEZIA

Göteborg

Malmö

Stockholm

REGNO UNITO

Birmingham

Bristol

Edinburgh

Glasgow

Leeds

London

Manchester

Portsmouth

Sheffield

▼B

2. Aeroporti, porti marittimi, porti interni e terminali ferroviario-stradali (TFS) della rete centrale e della rete globale

Gli aeroporti contrassegnati da un asterisco (*) sono gli aeroporti principali soggetti all'obbligo di cui all'articolo 41, paragrafo 3

SM	NOME DEL NODO	AEROPORTO	PORTO MARITTIMO	PORTO INTERNO	TFS
BE	Aalst			Globale	
	Albertkanaal			Centrale	
	Antwerpen		Centrale	Centrale	Centrale
	Athus				Globale
	Avelgem			Globale	
	Bruxelles/Brussel	Centrale (National/Nationaal)*		Centrale	
	Charleroi	Globale		Globale (Can. Charleroi.-Bruxelles), Globale (Sambre)	
	Clabecq			Globale	
	Gent		Centrale	Centrale	
	Grimbergen				Globale
	Kortrijk			Centrale (Bossuit)	
	Liège	Centrale		Centrale (Can. Albert) Centrale (Meuse)	
	Mons			Globale (Centre/Borinage)	
	Namur			Centrale (Meuse), Globale (Sambre)	
Oostende, Zeebrugge	Globale (Oostende)		Centrale (Oostende) Centrale (Zeebrugge)		

▼B

SM	NOME DEL NODO	AEROPORTO	PORTO MARITTIMO	PORTO INTERNO	TFS
	Roeselare			Globale	
	Tournai			Globale (Escaut)	
	Willebroek			Globale	
BG	Burgas	Globale	Centrale		
	Dragoman				Globale
	Gorna Orjahovitsa	Globale			Centrale
	Lom			Globale	
	Orjahovo			Globale	
	Plovdiv	Globale			Centrale
	Ruse			Centrale	Centrale
	Silistra			Globale	
	Sofia	Centrale			Centrale
	Svilengrad				Globale
	Svishtov			Globale	
	Varna	Globale	Globale		
	Vidin			Centrale	
CZ	Brno	Globale			Globale
	Děčín			Centrale	Centrale

▼ B

SM	NOME DEL NODO	AEROPORTO	PORTO MARITTIMO	PORTO INTERNO	TFS
	Lovosice			Globale	Globale
	Mělník			Centrale	Centrale
	Ostrava	Centrale			Centrale
	Pardubice			Centrale	Centrale
	Plzeň				Centrale
	Praha	Centrale (Václav Havel)*		Centrale (Praha Holešovice) Globale (Libeň) Globale (Radotín) Globale (Smíchov)	Centrale (Praha Uhřetěves)
	Přerov				Centrale
	Ústí nad Labem			Globale	Globale
DK	Aalborg	Globale	Globale		
	Aarhus		Centrale		Centrale
	Billund	Globale			
	Branden		Globale		
	Ebeltoft		Globale		
	Enstedværket		Globale		
	Esbjerg		Globale		
	Fredericia		Globale		
	Frederikshavn		Globale		

▼ M3▼ B

▼ B

SM	NOME DEL NODO	AEROPORTO	PORTO MARITTIMO	PORTO INTERNO	TFS
	Fur		Globale		
▼ <u>M3</u>	Fynshav Havn		Globale		
▼ <u>B</u>	Gedser		Globale		
	Helsingør		Globale		
	Hirtshals		Globale		
▼ <u>M3</u>	Hou Havn		Globale		
▼ <u>B</u>	Høje-Taastrup				Globale
	Kalundborg		Globale		
	København	Centrale (Kastrup)*	Centrale		Centrale
	Køge		Globale		Globale
	Nordby (Fanø)		Globale		
	Odense		Globale		
	Padborg				Globale
	Rødby		Globale		
	Rønne	Globale	Globale		
	Sjællands Odde Ferry Port		Globale		
	Spodsbjerg		Globale		
▼ <u>M3</u>	Statoil-Havnen		Globale		
▼ <u>B</u>	Tårs(Nakskov)		Globale		
	Taulov				Centrale
	Vejle		Globale		

▼B

SM	NOME DEL NODO	AEROPORTO	PORTO MARITTIMO	PORTO INTERNO	TFS
DE	Andernach			Globale	Globale
	Aschaffenburg			Globale	Globale
	Bendorf			Globale	
	Bensersiel		Globale		
	Bergkamen			Globale	
	Berlin	Centrale (Berlin.-Brandenburg Intl.)*		Centrale	Centrale (Großbeeren)
	Bonn			Globale	
	Bottrop			Globale	
	Brake		Globale	Globale	
	Brandenburg			Globale	
	Braunschweig			Centrale	Centrale
	Breisach			Globale	
	Bremen, Bremerhaven	Centrale (Bremen)	Centrale (Bremen) Centrale (Bremerhaven)	Centrale (Bremen) Centrale (Bremerhaven)	Centrale (Bremen)
	Brunsbüttel		Globale	Globale	
Bülstringen			Globale		
Cuxhaven			Globale	Globale	

▼ B

SM	NOME DEL NODO	AEROPORTO	PORTO MARITTIMO	PORTO INTERNO	TFS
	Dormagen			Globale	
	Dörpen			Globale	Globale
	Dortmund	Globale		Centrale	Centrale
	Dresden	Globale			Globale
	Duisburg			Centrale Globale (Homburg)	Centrale
	Düsseldorf	Centrale*		Centrale (Neuss)	
	Emden		Globale	Globale	
	Emmelsum/Wesel			Globale	
	Emmerich			Globale	Globale
	Erfurt	Globale			
	Essen			Globale	
	Estorf			Globale	
	Flörsheim			Globale	
	Frankfurt am Main	Centrale*		Centrale	Centrale
	Gelsenkirchen			Globale	
	Germersheim			Globale	Globale
	Gernsheim			Globale	
	Ginsheim-Gustavsburg			Globale	
	Großkrotzenburg			Globale	

▼ M3▼ B

▼ B

SM	NOME DEL NODO	AEROPORTO	PORTO MARITTIMO	PORTO INTERNO	TFS
	Hahn	Globale			
	Haldensleben			Globale	Globale
	Haltern am See			Globale	
	Hamburg	Centrale*	Centrale	Centrale	Centrale
	Hamm			Centrale	Globale (Bönen)
	Hanau			Globale	
	Hannover	Centrale		Centrale	Centrale
	Heilbronn			Globale	
	Helgoland		Globale		
	Heringsdorf	Globale			
	Herne			Globale	Globale (Herne-Wanne)
	Hof, Plauen	Globale			
	Hohenhameln			Globale	
	Ibbenbüren			Globale	
	Karlsruhe	Globale (Karlsruhe Baden-Baden)		Centrale	Centrale
	Kassel				Globale
	Kehl			Globale	
	Kelheim			Globale	

▼ M3▼ B

▼ B

SM	NOME DEL NODO	AEROPORTO	PORTO MARITTIMO	PORTO INTERNO	TFS
	Kelsterbach			Globale	
	Kiel		Globale		
	Koblenz			Centrale	Centrale
	Köln	Centrale (Köln-Bonn)*		Centrale	Centrale
	Köln -Neuessen			Globale	
	Krefeld-Uerdingen			Globale	
▼ <u>M3</u>	Lampertheim			Globale	
▼ <u>B</u>	Langeoog		Globale		
	Leipzig, Halle	Centrale			Centrale (Schkopau)
	Lengfurt-Wetterau			Globale	
	Leverkusen			Globale	Globale
	Lingen			Globale	
	Lübeck		Centrale	Centrale	Centrale
	Lünen			Globale	
	Magdeburg			Centrale	Centrale
	Mainz			Centrale	Centrale
	Mannheim, Ludwigshafen			Centrale Globale (Ludwigshafen Mundenheim)	Centrale
	Marl			Globale	
▼ <u>M3</u>	_____				

▼ B

SM	NOME DEL NODO	AEROPORTO	PORTO MARITTIMO	PORTO INTERNO	TFS
	Memmingen	Globale			Globale
▼ <u>M3</u>	Meppen			Globale	
▼ <u>B</u>	Minden			Globale	Globale
▼ <u>M3</u>	Mühlheim an der Ruhr			Globale	
▼ <u>B</u>	München	Centrale*			Centrale (Riem)
	Münster	Globale (Münster/Osnabrück)		Globale	
▼ <u>M3</u>	Niedere Börde			Globale	
▼ <u>B</u>	Norddeich		Globale		
	Nordenham		Globale	Globale	
	Norderney		Globale		
	Nürnberg	Centrale		Centrale	Centrale
	Oldenburg			Globale	
	Orsoy			Globale	
	Osnabrück			Globale	
	Otterstadt			Globale	
	Paderborn	Globale (Paderborn Lippstadt)			
	Plochingen			Globale	
	Puttgarden		Globale		
	Rees			Globale	

▼ B

SM	NOME DEL NODO	AEROPORTO	PORTO MARITTIMO	PORTO INTERNO	TFS
	Regensburg			Centrale	
▼ <u>M3</u>	Rheinau			Globale	
▼ <u>B</u>	Rheinberg			Globale	
▼ <u>M3</u>	Rheinmünster			Globale	
▼ <u>B</u>	Rostock	Globale	Centrale		Centrale
	Saarlouis-Dillingen			Globale	
	Sassnitz		Globale		
	Schwarzheide				Globale
	Singen				Globale
	Speyer			Globale	
	Spyck			Globale	
	Stade-Bützfleth/Brunshausen		Globale	Globale	Globale
▼ <u>M3</u>	_____				
▼ <u>B</u>	Stolzenau			Globale	
	Straubing-Sand			Globale	
	Stürzelberg			Globale	
	Stuttgart	Centrale*		Centrale	Centrale (Kornwestheim)
	Trier			Globale	

▼B▼M3▼B

SM	NOME DEL NODO	AEROPORTO	PORTO MARITTIMO	PORTO INTERNO	TFS
	Ulm				Globale (Dornstadt)

	Weeze	Globale			
	Wesel			Globale	
	Wesseling			Globale	
	Westerland-Sylt	Globale			
	Wiesbaden			Globale	
	Wilhemshaven		Centrale		
	Wismar		Globale		
	Worms			Globale	Globale
	Wörth am Rhein			Globale	Globale
EE	Heltermaa		Globale		
	Kärdla	Globale			
	Koidula				Globale
	Kuivastu		Globale		
	Kuressaare	Globale			
	Pärnu	Globale	Globale		
	Paldiski South Harbor		Globale		
	Rohuküla		Globale		
	Sillamäe		Globale		
	Tallinn	Centrale	Centrale (Old City Harbour, Muuga Harbour, Paljassaare Harbour)		
	Tartu	Globale			
	Virtsu		Globale		

▼B

SM	NOME DEL NODO	AEROPORTO	PORTO MARITTIMO	PORTO INTERNO	TFS
IE	Carraig Fhiáin/Carrickfin	Globale (Dún na nGall/Donegal)			
	Corcaigh/Cork	Centrale	Centrale		
	Baile Átha Cliath/Dublin	Centrale*	Centrale (G.D.A. port cluster)		
	Inis Mór/Inishmore	Globale			
	Ciarrai/Kerry- An Fearann Fuar/Farranfore	Globale			
	An Cnoc/Knock	Globale (Cúige Chonnacht/Connaught)			
	Luimneach/Limerick	Globale (Sionainn/Shannon)	Centrale (Sionainn-Faing/Shannon-Foynes)		
	Ros Láir/Rosslare		Globale (Europort)		
	Port Láirge/Waterford	Globale	Globale		
EL	Alexandroupolis	Globale			Globale
	Araxos	Globale			
	Astipalaia	Globale			
	Athens	Centrale*	Centrale (Piraeus)		Centrale (Piraeus/Thriasso Pedio)
	Chalkida		Globale		
	Chania	Globale	Globale (Souda)		
	Chios	Globale	Globale		
	Elefsina		Globale		

▼B

SM	NOME DEL NODO	AEROPORTO	PORTO MARITTIMO	PORTO INTERNO	TFS
	Heraklion	Centrale	Centrale		
	Igoumenitsa		Centrale		
	Ikaria	Globale			
	Ioannina	Globale			
	Kalamata	Globale	Globale		
	Kalymnos	Globale			
	Karpathos	Globale			
	Kassos	Globale			
	Kastelorizo	Globale			
	Kastoria	Globale			
	Katakolo		Globale		
	Kavala	Globale	Globale		
	Kefalonia	Globale			
	Kerkyra	Globale	Globale		
	Kithira	Globale			
	Kos	Globale			
	Kozani				Globale
	Kyllini		Globale		
	Lamia				Globale

▼**B**

SM	NOME DEL NODO	AEROPORTO	PORTO MARITTIMO	PORTO INTERNO	TFS
	Lavrio (Sounio)		Globale		
	Leros	Globale			
	Limnos	Globale			
	Milos	Globale			
	Mykonos	Globale	Globale		
	Mytilini	Globale	Globale		
	Naxos	Globale	Globale		
	Nea Anchialos	Globale			
	Paros	Globale	Globale		
	Patras		Centrale		Centrale
	Preveza	Globale			
	Rafina		Globale		
	Rodos	Globale	Globale		
	Samos	Globale			
	Santorini	Globale	Globale		
	Sitia	Globale			
	Skiathos	Globale	Globale		
	Skiros	Globale			
	Syros	Globale	Globale		

▼B

SM	NOME DEL NODO	AEROPORTO	PORTO MARITTIMO	PORTO INTERNO	TFS
	Thessaloniki	Centrale (Makedonia)	Centrale		Centrale
	Volos		Globale		
	Zakinthos	Globale			
ES	A Coruña	Globale	Centrale		
	Alcazar de San Juan				Centrale
	Algeciras		Centrale (Bahía de Algeciras)		
	Alicante	Centrale	Globale		
	Almería	Globale	Globale		
	Antequera (Bobadilla)				Centrale
	Arrecife	Globale (Lanzarote)	Globale		
	Arrubal (Logroño)				Globale
	Avilés	Globale (Asturias)	Globale		
	Badajoz	Globale			Globale
	Barcelona	Centrale*	Centrale		Centrale
	Bilbao	Centrale	Centrale		Centrale
	Burgos	Globale			
	Cádiz		Globale (Bahía de Cádiz)		
	Cala Sabina (Formentera)		Globale		
	Carboneras		Globale		

▼ B▼ M3▼ B

SM	NOME DEL NODO	AEROPORTO	PORTO MARITTIMO	PORTO INTERNO	TFS
	Cartagena		Centrale		
	Castellón		Globale		
	Centro de Transportes de Burgos				Globale
	Centro Intermodal de Transporte y Logística de Vitoria-Gasteiz				Globale
	Ceuta		Globale		
	Córdoba				Centrale
	El Hierro	Globale	Globale (La Estaca)		
	El Penedés (El Vendrell)				Globale
	Ferrol		Globale		
	Figueras				Globale (El Far d'Emporda)
	Fuerteventura	Globale	Globale (Puerto Rosario)		
	Gijón		Centrale		
	Girona	Globale			
	Granada	Globale			
	Huelva		Centrale		
	Huesca				Globale (PLHUS)
	Ibiza	Globale	Globale (Eivissa)		
	Jerez	Globale			
	La Palma	Globale	Globale (Santa Cruz de La Palma)		
	Las Palmas	Centrale	Centrale		
	León	Globale			Centrale

▼B▼M3▼B

SM	NOME DEL NODO	AEROPORTO	PORTO MARITTIMO	PORTO INTERNO	TFS
	Linares				Globale
	Los Cristianos		Globale		
	Madrid	Centrale (Barajas)*			Centrale (Norte y Sur)
	Mahón (Menorca)	Globale	Globale		
	Málaga	Centrale	Globale		
	Melilla	Globale	Globale		
	Monforte de Lemos (Ourense)				Globale
	Motril		Globale		
	Murcia	Globale (San Javier)			Centrale (ZAL)
	Palma de Mallorca	Centrale*	Centrale		
	Pamplona	Globale			Globale (Noain)
	Pasajes		Globale		
	Reus	Globale			
	Sagunto		Globale		
	Salamanca	Globale			Globale
	San Cibrao		Globale		
	San Sebastián	Globale			Globale (Lezo)
	San Sebastián de la Gomera	Globale	Globale		
	Santander	Globale	Globale		Globale (Torrelavega)
	Santiago de Compostela	Globale			

▼ B

SM	NOME DEL NODO	AEROPORTO	PORTO MARITTIMO	PORTO INTERNO	TFS
	Sevilla	Centrale	Centrale	Centrale	
▼ <u>M3</u>	Silla				Globale
▼ <u>B</u>	Tarragona		Centrale		
	Tenerife	Globale (Norte: Los Rodeos) Centrale (Sur: Reina Sofia)	Centrale (Santa Cruz)		
	Toledo				Globale
	Tudela				Globale
	Valencia	Centrale	Centrale		
▼ <u>M3</u>	Valencia Fuente de San Luis				Globale
▼ <u>B</u>	Valladolid	Globale			Centrale
	Vigo	Globale	Globale		
	Vitoria	Globale			
	Zaragoza	Globale			Centrale
FR	Aiton-Bourgneuf				Globale
	Ajaccio	Globale	Globale		
	Avignon				Centrale
	Bastia	Globale	Globale		
	Bayonne		Globale		
	Beauvais	Globale			
	Biarritz	Globale			
	Bordeaux	Centrale (Merignac)	Centrale		Centrale

▼B

SM	NOME DEL NODO	AEROPORTO	PORTO MARITTIMO	PORTO INTERNO	TFS
	Boulogne		Globale		
	Brest	Globale	Globale		
	Caen	Globale	Globale		
	Calais		Centrale		Centrale (Eurotunnel)
	Cayenne	Globale	Globale		
	Chalon-sur-Saône			Centrale	
	Chalons-sur-Marne	Globale (Paris-Vatry)			
	Cherbourg		Globale		
	Clermont-Ferrand	Globale			Globale
	Dieppe		Globale		
	Dijon				Centrale
	Dunkerque		Centrale	Centrale	Centrale
	Fort de France	Globale	Globale		
	Guadeloupe		Globale		
	La Rochelle	Globale	Globale		
	Le Boulou				Globale
	Le Havre		Centrale	Centrale	Centrale
	Lille	Centrale (Lesquin)		Centrale	Centrale (Dourges)

▼B

SM	NOME DEL NODO	AEROPORTO	PORTO MARITTIMO	PORTO INTERNO	TFS
	Limoges	Globale			
	Lorient		Globale		
	Lyon	Centrale (St.Exupéry)*		Centrale	Centrale
	Marquion (Cambrai)			Globale	
	Marseille	Centrale (Provence)	Centrale (Marseille) Centrale (Fos-sur-Mer)	Centrale (Fos-sur-Mer)	Centrale (Miramas)
	Mayotte	Globale			
	Metz			Centrale	
	Montpellier	Globale			
	Mulhouse	Globale (Mulhouse-Bale)		Centrale (Ottmarsheim)	
	Nancy			Globale	
	Nantes Saint-Nazaire	Globale (Nantes Atlantique)	Centrale		
	Nesle			Globale	
	Nice	Centrale (Côte d'Azur)*	Globale		
	Nogent-sur-Seine			Globale	
	Noyon			Globale	
	Orléans				Globale
	Paris	Centrale (Charles de Gaulle)* Centrale (Orly)*		Centrale	Centrale
	Perpignan				Globale

▼B

SM	NOME DEL NODO	AEROPORTO	PORTO MARITTIMO	PORTO INTERNO	TFS
	Point-à-Pitre	Globale			
	Péronne			Globale	
	Port Réunion		Globale		
	Rennes				Globale
	Roscoff		Globale		
	Rouen		Centrale	Centrale	
	Sète		Globale	Globale	
	Saint-Denis-Gillot	Globale			
	Saint-Malo		Globale		
	Strasbourg	Globale (Strasbourg Entzheim)		Centrale	Centrale
	Thionville			Globale	
	Toulon		Globale		
	Toulouse	Centrale (Blagnac)			Centrale
	Valenciennes			Globale	
	Villefranche-sur-Saône			Globale	
HR	Dubrovnik	Globale	Globale		
	Osijek	Globale		Globale	
	Ploče		Globale		
	Pula	Globale	Globale		

▼ **B**

SM	NOME DEL NODO	AEROPORTO	PORTO MARITTIMO	PORTO INTERNO	TFS
	Rijeka	Globale	Centrale		
	Šibenik		Globale		
	Sisak			Globale	
	Slavonski Brod			Centrale	
	Split	Globale	Globale		
	Vukovar			Centrale	
	Zadar	Globale	Globale		
	Zagreb	Centrale			Centrale
IT	Alghero	Globale			
	Ancona	Globale	Centrale		Centrale (Iesi)
	Augusta		Centrale		
	Bari	Globale	Centrale		Centrale
	Bologna	Centrale			Centrale
	Bolzano	Globale			
	Brescia	Globale			Globale
	Brindisi	Globale	Globale		
	Cagliari	Centrale	Centrale (Porto Foxi, Cagliari)		
	Carloforte		Globale		
	Catania	Globale (Fontanarossa, Comiso emergency runway)	Globale		Globale

▼ **M3**

▼B

SM	NOME DEL NODO	AEROPORTO	PORTO MARITTIMO	PORTO INTERNO	TFS
	Cervignano				Centrale
	Chioggia		Globale	Globale	
	Civitavecchia		Globale		
	Cremona			Centrale	
	Firenze	Globale			Centrale (Prato)
	Foggia	Globale			
	Forlì	Globale			
	Fiumicino		Globale		
	Gaeta		Globale		
	Gallarate				Globale
	Gela		Globale		
	Genova	Centrale	Centrale		Centrale (Vado)
	Gioia Tauro		Centrale		
	Golfo Aranci		Globale		
	La Maddalena		Globale		
	La Spezia		Centrale		
	Lamezia Terme	Globale			
	Lampedusa	Globale			
	Livorno		Centrale		Centrale (Guasticce Collesalveti)

▼B

SM	NOME DEL NODO	AEROPORTO	PORTO MARITTIMO	PORTO INTERNO	TFS
	Mantova			Centrale	Globale
	Marina di Carrara		Globale		
	Messina		Globale		
	Milano	Centrale (Linate)* Centrale (Malpensa)* Centrale (Bergamo Orio al Serio)		Globale	Centrale (Milano Smistamento)
	Milazzo		Globale		
	Monfalcone		Globale	Globale	
	Mortara				Globale
	Napoli	Centrale (Capodichino)	Centrale		Centrale (Nola) Centrale (Marcianise-Maddaloni)
	Novara				Centrale
	Olbia	Globale	Globale		
	Orte				Globale
	Padova				Centrale
	Palau		Globale		
	Palermo	Centrale	Centrale (Palermo, Termini Imerese terminal)		
	Pantelleria	Globale			
	Parma				Globale (Bianconese di Fontevivo)

▼B

SM	NOME DEL NODO	AEROPORTO	PORTO MARITTIMO	PORTO INTERNO	TFS
	Pescara	Globale			Globale (Manoppello)
	Piacenza				Globale
	Piombino		Globale		
	Pisa	Globale			
	Porto Levante		Globale	Globale	
	Porto Nogaro			Globale	
	Porto Torres		Globale		
	Portoferraio		Globale		
	Portovesme		Globale		
	Ravenna		Centrale	Centrale	
	Reggio Calabria	Globale	Globale		
	Rivalta Scrivia				Globale
	Roma	Centrale (Fiumicino)* Globale (Ciampino)			Centrale (Pomezia)
	Rovigo			Globale	Globale
	Salerno		Globale		
	Savona - Vado		Globale		
	Siracusa		Globale		
	Taranto		Centrale		
	Torino	Centrale			Centrale (Orbassano)

▼B

SM	NOME DEL NODO	AEROPORTO	PORTO MARITTIMO	PORTO INTERNO	TFS
	Trapani	Globale	Globale		
	Trento				Globale
	Treviso	Globale			
	Trieste	Globale	Centrale	Centrale	
	Venezia	Centrale	Centrale	Centrale	
	Verona	Globale			Centrale
CY	Larnaka	Centrale	Globale		
	Lefkosia				
	Lemesos		Centrale		
	Pafos	Globale			
LV	Daugavpils	Globale			
	Liepāja	Globale	Globale		
	Rīga	Centrale (International)*	Centrale		
	Ventspils	Globale	Centrale		
LT	Kaunas	Globale			Centrale
	Klaipėda		Centrale		Centrale
	Palanga	Globale			
	Vilnius	Centrale			Centrale

▼B

SM	NOME DEL NODO	AEROPORTO	PORTO MARITTIMO	PORTO INTERNO	TFS
LU	Luxembourg	Centrale		Centrale (Mertert)	Centrale (Bettembourg)
HU	Baja			Globale	
	Budapest	Centrale (Liszt Ferenc)*		Centrale (Csepel)	Centrale (Soroksár)
	Debrecen	Globale			
	Dunaújváros			Globale	
	Győr			Globale (Győr-Gönyű)	
	Komárom			Centrale	
	Miskolc				Globale
	Mohács			Globale	
	Paks			Globale	
	Sarmellek	Globale			
	Sopron				Globale
	Szeged			Globale	
	Székesfehérvár				Globale
Záhony				Globale	
MT	Cirkewwa		Globale		
	Marsaxlokk		Centrale		
	Mgarr		Globale		
	Valletta	Centrale (Malta - Luqa)	Centrale		

▼ B

SM	NOME DEL NODO	AEROPORTO	PORTO MARITTIMO	PORTO INTERNO	TFS
NL	Alblasserdam			Globale	
	Almelo			Centrale	
	Almere			Globale	
	Alphen aan den Rijn			Globale	
	Amsterdam	Centrale (Schiphol)*	Centrale	Centrale	Centrale
	Arnhem			Globale	
	Bergen op Zoom			Centrale	
	Beverwijk		Globale		
	Born			Globale	
	Cuijk			Globale	
	Delfzijl/Eemshaven		Globale		
	Den Bosch			Globale	
	Den Helder		Globale		
	Deventer			Centrale	
	Dordrecht		Globale	Globale	
	Drachten			Globale	
	Eemshaven		Globale	Globale	
	Eindhoven	Globale			
Enschede	Globale		Globale		
Geertruidenberg			Globale		

▼ M3▼ B

▼ B

SM	NOME DEL NODO	AEROPORTO	PORTO MARITTIMO	PORTO INTERNO	TFS
	Gennep			Globale	
	Gorinchem			Globale	
	Gouda			Globale	
	Grave			Globale	
	Groningen	Globale		Globale	
	Harlingen		Globale		
	Heerenveen			Globale	
	Hengelo			Centrale	
	Kampen			Globale	
	Leeuwarden			Globale	
	Lelystad			Globale	
	Lemsterland			Globale	
	Lochem			Globale	
	Maasbracht			Globale	
	Maasdriel			Globale	
	Maassluis			Globale	
	Maastricht	Globale (Maastricht - Aachen)		Globale	
	Meppel			Globale	
	Moerdijk		Centrale	Centrale	
	Nijmegen			Centrale	
	Oosterhout			Globale	

▼ M3▼ B▼ M3▼ B

▼B

SM	NOME DEL NODO	AEROPORTO	PORTO MARITTIMO	PORTO INTERNO	TFS
	Oss			Globale	
	Reimerswaal			Globale	
	Ridderkerk			Globale	
	Roermond			Globale	
	Rotterdam	Centrale	Centrale	Centrale	Centrale
	Sneek			Globale	
	Stein			Globale	
	Terneuzen, Vlissingen		Centrale (Terneuzen) Centrale (Vlissingen)	Centrale (Terneuzen) Centrale (Vlissingen)	
	Tiel			Globale	
	Tilburg			Globale	
	Utrecht			Centrale	
	Veghel			Globale	
	Velsen/IJmuiden		Globale		
	Venlo			Globale	Globale (Trade Port Noord Limburg)
	Vlaardingen		Globale		
	Wageningen			Globale	
	Wanssum			Globale	
	Zaandam			Globale	

▼B

SM	NOME DEL NODO	AEROPORTO	PORTO MARITTIMO	PORTO INTERNO	TFS
	Zaltbommel			Globale	
	Zevenaar			Globale	
	Zuidhorn			Globale	
	Zwijndrecht			Globale	
	Zwolle			Globale	
AT	Graz	Globale			Centrale (Werndorf)
	Innsbruck	Globale			
	Klagenfurt - Villach	Globale (Klagenfurt)			Globale (Villach-Fürnitz)
	Krems			Globale	
	Linz - Wels	Globale (Linz)		Centrale (Enns), Globale (Linz)	Centrale (Wels)
	Salzburg	Globale			Globale
	Wien	Centrale (Schwechat)*		Centrale	Centrale
	Wolfsfurt				Globale
	Wörgl				Globale
PL	Białystok				Globale
	Braniewo				Globale
	Bydgoszcz	Globale			Globale
	Dorohusk / Okopy				Globale

▼B

SM	NOME DEL NODO	AEROPORTO	PORTO MARITTIMO	PORTO INTERNO	TFS
	Elk				Globale
	Gdańsk, Gdynia	Centrale (Gdańsk)	Centrale (Gdańsk) Centrale (Gdynia)		Centrale
	Katowice	Centrale (Pyrzowice)			Centrale (Ślawków) Globale (Gliwice / Pyrzowice)
	Kraków	Centrale			Centrale
	Łódź	Centrale			Centrale (Łódź / Stryków)
	Małaszewicze / Terespol				Globale
	Medyka / Żurawica				Globale
	Police		Globale	Globale	
	Poznań	Centrale			Centrale
	Rzepin				Globale
	Rzeszów	Globale			
	Szczecin, Świnoujście	Centrale (Szczecin)	Centrale (Szczecin) Centrale (Świnoujście)	Centrale (Szczecin) Centrale (Świnoujście)	Centrale (Szczecin) Centrale (Świnoujście)
	Warszawa	Centrale*			Centrale
	Wrocław	Centrale			Centrale
PT	Abrantes / Entroncamento				Globale
	Aveiro		Globale		
	Bragança	Globale			

▼B

SM	NOME DEL NODO	AEROPORTO	PORTO MARITTIMO	PORTO INTERNO	TFS
	Canical		Globale		
	Corvo	Globale			
	Elvas				Globale
	Faro	Globale			Globale (Loulé)
	Flores	Globale			
	Funchal	Globale	Globale		
	Horta	Globale	Globale		
	Lajes das Flores		Globale		
	Lajes (Terceira)	Globale			
	Lisboa	Centrale*	Centrale		
	Pico	Globale			
	Ponta Delgada	Globale	Globale		
	Portimão		Globale		
	Porto	Centrale (Sá Carneiro)	Centrale (Leixões)	Centrale	
	Poçoirão				Centrale
	Porto Santo	Globale	Globale		
	Praia da Vitória		Globale		
	Santa Maria	Globale			
	São Jorge	Globale			

▼ B

SM	NOME DEL NODO	AEROPORTO	PORTO MARITTIMO	PORTO INTERNO	TFS
	Setúbal		Globale		
	Sines		Centrale		Centrale (Grândola)
	Vila Real	Globale			
RO	Bacău	Globale			
	Baia Mare	Globale			
	Basarabi			Globale	
	Brăila		Globale	Globale	
	Braşov				Globale
	Bucureşti	Centrale (Henri Coandă)		Globale (1 Decembrie) Globale (Glina)	Centrale
	Calafat			Centrale	
	Călăraşi			Globale	
	Cernavodă			Centrale	
	Cluj-Napoca	Globale			Globale
	Constanţa	Globale	Centrale	Centrale	
	Craiova	Globale			Centrale
	Drobeta Turnu Severin			Centrale	
	Galaţi		Centrale	Centrale	
	Giurgiu			Centrale	
	Iaşi	Globale			
	Mahmudia			Globale	
	Medgidia			Globale	

▼ M3▼ B▼ M3▼ B

▼ B

SM	NOME DEL NODO	AEROPORTO	PORTO MARITTIMO	PORTO INTERNO	TFS
	Moldova Veche			Globale	
	Oltenița			Globale	
	Oradea	Globale			
	Ovidiu			Globale	
	Sibiu	Globale			
	Suceava	Globale			Globale
	Sulina		Globale	Globale	
	Timișoara	Centrale			Centrale
	Tulcea	Globale	Globale	Globale	
	Turda				Globale
SI	Koper		Centrale		
	Ljubljana	Centrale			Centrale
	Maribor	Globale			Globale
	Portorož	Globale			
SK	Bratislava	Centrale		Centrale	Centrale
	Komárno			Centrale	
	Košice	Globale			Globale
	Leopoldov- Šulekovo				Globale
	Poprad Tatry	Globale			
	Žilina				Centrale

▼ M3▼ B

▼B

SM	NOME DEL NODO	AEROPORTO	PORTO MARITTIMO	PORTO INTERNO	TFS
FI	Eckerö		Globale		
	Enontekiö	Globale			
	Hanko		Globale		
	Helsinki	Centrale (Vantaa)*	Centrale		
	Ivalo	Globale			
	Joensuu	Globale			
	Jyväskylä	Globale			
	Kajaani	Globale			
	Kaskinen		Globale		
	Kemi	Globale (Kemi-Tornio)	Globale		
	Kilpilahti (Sköldvik)		Globale		
	Kittilä	Globale			
	Kokkola		Globale		
	Kotka-Hamina		Centrale (Hamina) Centrale (Kotka)		
	Kouvola				Centrale
	Kruunupyy	Globale			
Kuopio	Globale				
Kuusamo	Globale				
Laappenranta	Globale				

▼B

SM	NOME DEL NODO	AEROPORTO	PORTO MARITTIMO	PORTO INTERNO	TFS
	Maarianhamina	Globale	Globale		
	Oulu	Globale	Globale		
	Pietarsaari		Globale		
	Pori	Globale	Globale		
	Rauma		Globale		
	Rautaruukki/Raahe		Globale		
	Rovaniemi	Globale			
	Savonlinna	Globale			
	Tampere	Globale			Globale
	Turku-Naantali	Centrale (Turku)	Centrale (Turku) Centrale (Naantali)		
	Vaasa	Globale			
SE	Ängelholm	Globale			
	Älmhult				Globale
	Arvidsjaur	Globale			
	Gällivare	Globale			
	Gävle		Globale		
	Göteborg	Centrale (Landvetter)	Centrale	Centrale	Centrale
	Grisslehamn		Globale		
	Hagfors	Globale			

▼B

SM	NOME DEL NODO	AEROPORTO	PORTO MARITTIMO	PORTO INTERNO	TFS
	Halmstad		Globale		
	Helsingborg		Globale		
	Hemavan	Globale			
	Jönköping	Globale			Globale
	Kalmar	Globale			
	Kapellskär		Globale		
	Karlshamn		Globale		
	Karlskrona		Globale		
	Kiruna	Globale			
	Köping		Globale	Globale	
	Luleå	Globale	Centrale		
	Lycksele	Globale			
	Malmö	Centrale (Sturup)	Centrale		Centrale
	Mora	Globale			
	Norrköping		Globale		
	Nyköping	Globale (Stockholm Skavsta)			
	Oskarshamn		Globale		
	Örebro	Globale			Centrale (Hallsberg)

▼B

SM	NOME DEL NODO	AEROPORTO	PORTO MARITTIMO	PORTO INTERNO	TFS
	Östersund	Globale			
	Oxelosund		Globale		
	Pajala	Globale			
	Ronneby	Globale			
	Skellefteå	Globale			
	Stenungsund		Globale		
	Stockholm	Centrale (Arlanda)* Globale (Bromma)	Centrale (Stockholm) Globale (Nynäshamn)	Centrale	Centrale
	Strömstad		Globale		
	Sundsvall	Globale	Globale		
	Sveg	Globale			
	Södertälje			Globale	
	Trelleborg		Centrale		Centrale
	Umeå	Globale	Globale		
	Rosersberg				Globale
	Varberg		Globale		
	Västerås		Globale	Globale	
	Vilhelmina	Globale			
	Visby	Globale	Globale		
	Ystad		Globale		

▼M3▼B

▼B

SM	NOME DEL NODO	AEROPORTO	PORTO MARITTIMO	PORTO INTERNO	TFS
UK	Aberdeen	Globale	Globale		
	Barra	Globale			
	Belfast	Globale (City) Globale (International)	Centrale		
	Benbecula	Globale			
	Birmingham	Centrale*			Centrale
	Bournemouth	Globale			
	Bristol	Centrale	Centrale		
	Loch Ryan Ports		Globale		
	Campbeltown	Globale			
	Cardiff-Newport	Globale	Centrale (Cardiff) Centrale (Newport)		
	Corby				Globale (Eurohub)
	Cromarty Firth		Globale		
	Daventry				Globale (Intl. Rail Freight Terminal)
	Dover/Folkestone		Centrale		
	Durham	Globale			
	Edinburgh	Centrale*	Centrale (Forth, Grangemouth, Rosyth and Leith)		
Exeter	Globale				

▼B

SM	NOME DEL NODO	AEROPORTO	PORTO MARITTIMO	PORTO INTERNO	TFS
	Felixstowe-Harwich		Centrale (Felixstowe) Centrale (Harwich)		
	Fishguard		Globale		
	Glasgow	Centrale*	Centrale (Clydeport, King George V dock, Hunterston and Greenock)		Centrale (Mossend/ Coatbridge)
	Glensanda		Globale		
	Goole		Globale		
	Grimsby/Immingham		Centrale (Grimsby and Immingham)		
	Heysham		Globale		
	Holyhead		Globale		
	Hull		Globale		
	Inverness	Globale			
	Ipswich		Globale		
	Islay	Globale			
	Kirkwall	Globale			
	Larne		Globale		
	Leeds	Centrale (Leeds/ Bradford)			Centrale (Leeds/ Wakefield RRT)
	Liverpool	Globale	Centrale		Centrale

▼ B▼ M3▼ B

SM	NOME DEL NODO	AEROPORTO	PORTO MARITTIMO	PORTO INTERNO	TFS
	London	Centrale (City) Centrale (Gatwick)* Centrale (Heathrow)* Centrale (Luton)* Centrale (Stansted)* Globale (Southend)	Centrale (London, London Gateway, Tilbury)		
	Londonderry	Globale	Globale		
	Manchester	Centrale*	Globale (Manchester and Port Salford)		
	Medway		Globale (Thamesport, Sheerness)		
	Milford Haven		Centrale		
	Newcastle	Globale			
	Newquay	Globale			
	Norwich	Globale			
	Nottingham	Centrale (East Midlands)			
	Orkney		Globale		
	Plymouth		Globale		
	Poole		Globale		
	Port Salford		Globale		
	Port Talbot		Globale		
	Prestwick	Globale			

▼B

SM	NOME DEL NODO	AEROPORTO	PORTO MARITTIMO	PORTO INTERNO	TFS
	Ramsgate	Globale (Kent International)	Globale		
	River Hull and Humber		Globale		
	Scilly Isles	Globale			
	Scrabster		Globale		
	Selby				Globale
	Sheffield	Globale (Doncaster - Sheffield)			Centrale (Doncaster RRT)
	Shetland Islands	Globale	Globale (Sullom Voe)		
	Southampton, Portsmouth	Globale (Southampton)	Centrale (Southampton) Globale (Portsmouth)		
	Stornoway	Globale	Globale		
	Sumburgh	Globale			
	Teesport		Centrale		
	Tiree	Globale			
	Tyne		Globale		
	Ullapool		Globale		
	Warrenpoint		Globale		
	Wick	Globale			



3. Punti di attraversamento del confine della rete centrale verso paesi vicini:

Stato membro dell'UE	Paese vicino	Attraversamento del confine (Strada)	Attraversamento del confine (Ferrovia)
FINLANDIA	RUSSIA	Vaalimaa	Vainikkala
ESTONIA	RUSSIA	Luhamaa	Koidula
LETTONIA	RUSSIA	Terehova	Zilupe
	BIELORUSSIA	Pāternieki	Indra
LITUANIA	RUSSIA	Kybartai	Kybartai
	BIELORUSSIA	Medininkai	Kena
POLONIA	RUSSIA	Grzechotki	Braniewo
	BIELORUSSIA	Kukuryki	Terespol
	UCRAINA	Korczo	Przemyśl
SLOVACCHIA	UCRAINA	Vyšné Nemecké	Čierna nad Tisou
UNGHERIA	UCRAINA	Beregsurány	Záhony
	SERBIA	Röszke	Kelebia
CROAZIA	SERBIA	Lipovac	Tovarnik
	BOSNIA-ERZEGOVINA	Svilaj	Slavonski Šamac
	MONTENEGRO	Karasovići	/
ROMANIA	UCRAINA	Siret	Vicșani
	MOLDOVA	Ungheni	Cristești Jijia
	SERBIA	Stamura Moravița	Stamura Moravița
BULGARIA	SERBIA	Kalotina	Kalotina
	ex Repubblica jugoslava di Macedonia (FYROM)	Gueshevo	Gueshevo
	TURCHIA	Svilengrad	Svilengrad
GRECIA	ALBANIA	Kakavia	Krystallopigi
	ex Repubblica jugoslava di Macedonia (FYROM)	Evzoni	Idomeni
	TURCHIA	Kipi	Pythion

▼ B

ALLEGATO III

MAPPE INDICATIVE DELLA RETE DI TRASPORTI TRANS-EUROPEA ESTESA A SPECIFICI PAESI TERZI



Quadro d'insieme delle mappe dei paesi confinanti

▼ M1

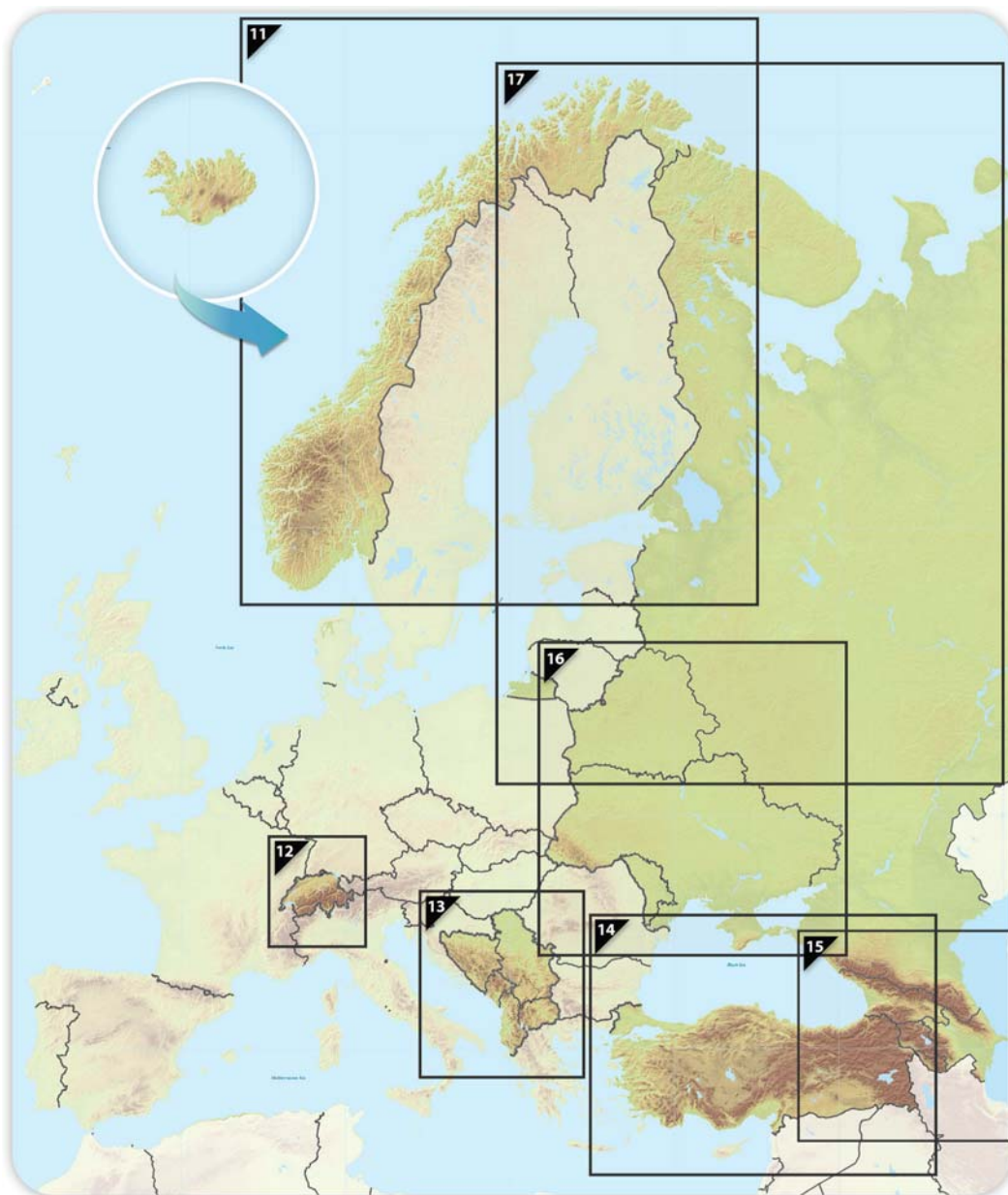

▼ M2



11.1 Estensione indicativa ai paesi confinanti
 Rete globale e centrale: vie navigabili interne e porti
 Kongeriket Norge / Kongeriket Noreg - Lýðveldið Ísland

11



TENtec

▼ M2

11.2 Estensione indicativa ai paesi confinanti



Rete globale: ferrovie, porti e terminali ferroviario-stradali (TFS)
 Rete centrale: ferrovie (trasporto merci), porti e terminali ferroviario-stradali (TFS)

Kongeriket Norge / Kongeriket Noreg - Lýðveldið Ísland



Globale		Centrale		Globale		Centrale		Globale		Centrale	
Linea ferroviaria convenzionale / completata	Linea ferroviaria convenzionale / da adeguare	Linea ferroviaria convenzionale / pianificata	Linea ferroviaria ad alta velocità / completata	Linea ferroviaria da adeguare a linea ferroviaria ad alta velocità	Linea ferroviaria ad alta velocità / pianificata			Porto	TFS		

▼ M2



11.3 Estensione indicativa ai paesi confinanti
 Rete globale: ferrovie e aeroporti
 Rete centrale: ferrovie (trasporto passeggeri) e aeroporti
Kongeriket Norge / Kongeriket Noreg - Lýðveldið Ísland



Globale		Centrale		Globale		Centrale		Globale		Centrale	
	Linea ferroviaria convenzionale / completata		Linea ferroviaria convenzionale / da adeguare		Linea ferroviaria ad alta velocità / completata		Linea ferroviaria da adeguare a linea ferroviaria ad alta velocità			Aeroporto	
	Linea ferroviaria convenzionale / pianificata		Linea ferroviaria ad alta velocità / pianificata								

▼ **M2**



11.4 Estensione indicativa ai paesi confinanti

Rete globale e centrale:
strade, porti, terminali ferroviario-stradali (TFS) e aeroporti
Kongeriket Norge / Kongeriket Noreg - Lýðveldið Ísland

11



▼ **B**

12.1. Estensione indicativa ai paesi confinanti
 Rete globale e centrale: vie navigabili interne e porti
 Schweiz / Suisse / Svizzera / Svizra - Liechtenstein

12

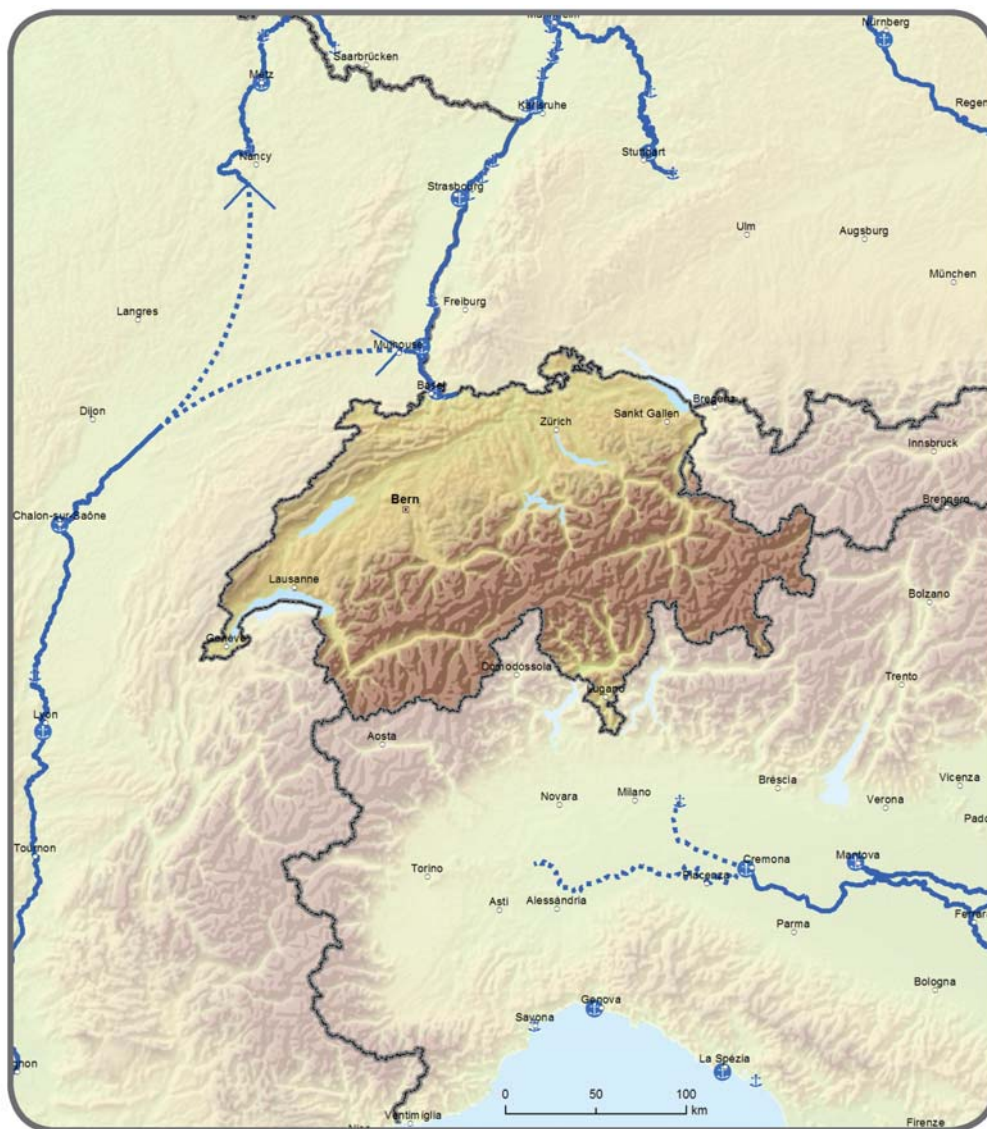

Centrale	Globale	Centrale	Porto
Via navigabile interna / completata	Via navigabile interna / da adeguare		
	Via navigabile interna / pianificata		

▼ B



12.2. Estensione indicativa ai paesi confinanti

Rete globale: ferrovie, porti e terminali ferroviario-stradali (TFS)

Rete centrale: ferrovie (trasporto merci), porti e terminali ferroviario-stradali (TFS)

Schweiz / Suisse / Svizzera / Svizra - Liechtenstein

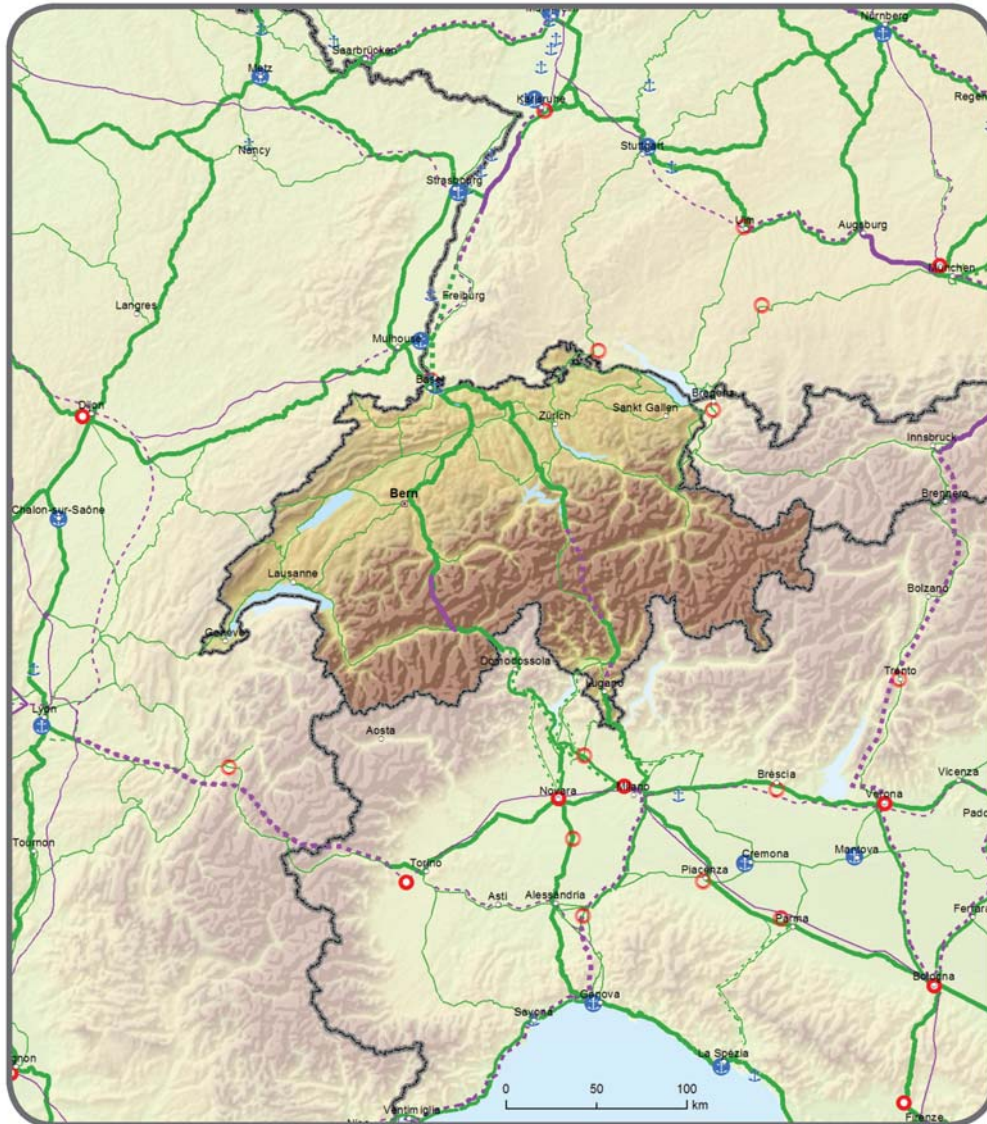

Globale		Centrale	Globale		Centrale	Globale	Centrale	Porto
		Linea ferroviaria convenzionale / completata			Linea ferroviaria ad alta velocità / completata			Porto
		Linea ferroviaria convenzionale / da adeguare			Linea ferroviaria da adeguare a linea ferroviaria ad alta velocità			TFS
		Linea ferroviaria convenzionale / pianificata			Linea ferroviaria ad alta velocità / pianificata			

▼B



12.3. Estensione indicativa ai paesi confinanti

Rete globale: ferrovie e aeroporti

Rete centrale: ferrovie (trasporto passeggeri) e aeroporti

Schweiz / Suisse / Svizzera / Svizra - Liechtenstein

12

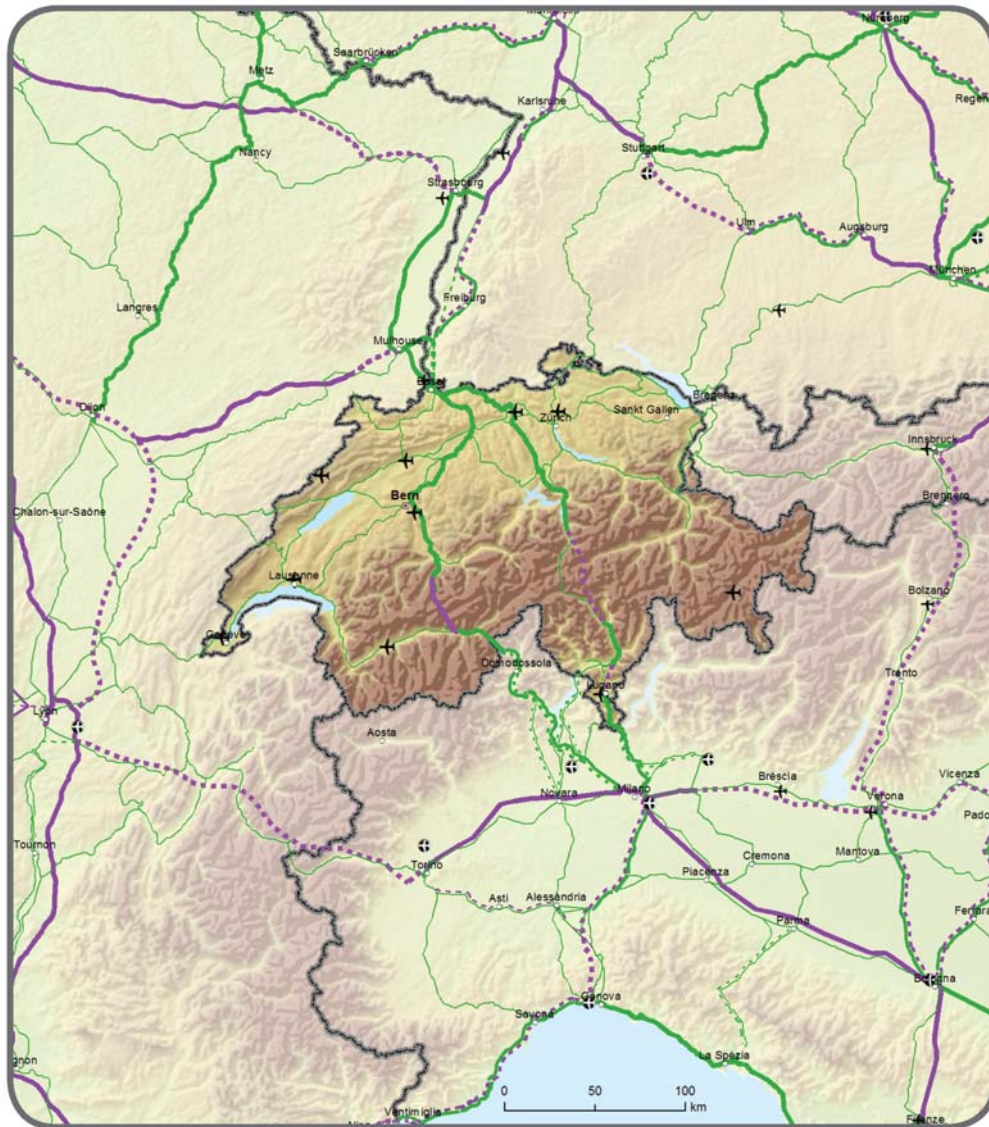

Globale		Centrale			Globale		Centrale		
Linea ferroviaria convenzionale / completata		Linea ferroviaria da adeguare a linea ferroviaria ad alta velocità / pianificata		Linea ferroviaria ad alta velocità / completata		Linea ferroviaria da adeguare a linea ferroviaria ad alta velocità / pianificata		Aeroporto	

▼ B



12.4. Estensione indicativa ai paesi confinanti

Rete globale e centrale:

strade, porti, terminali ferroviario-stradali (TFS) e aeroporti

Schweiz / Suisse / Svizzera / Svizra - Liechtenstein

12

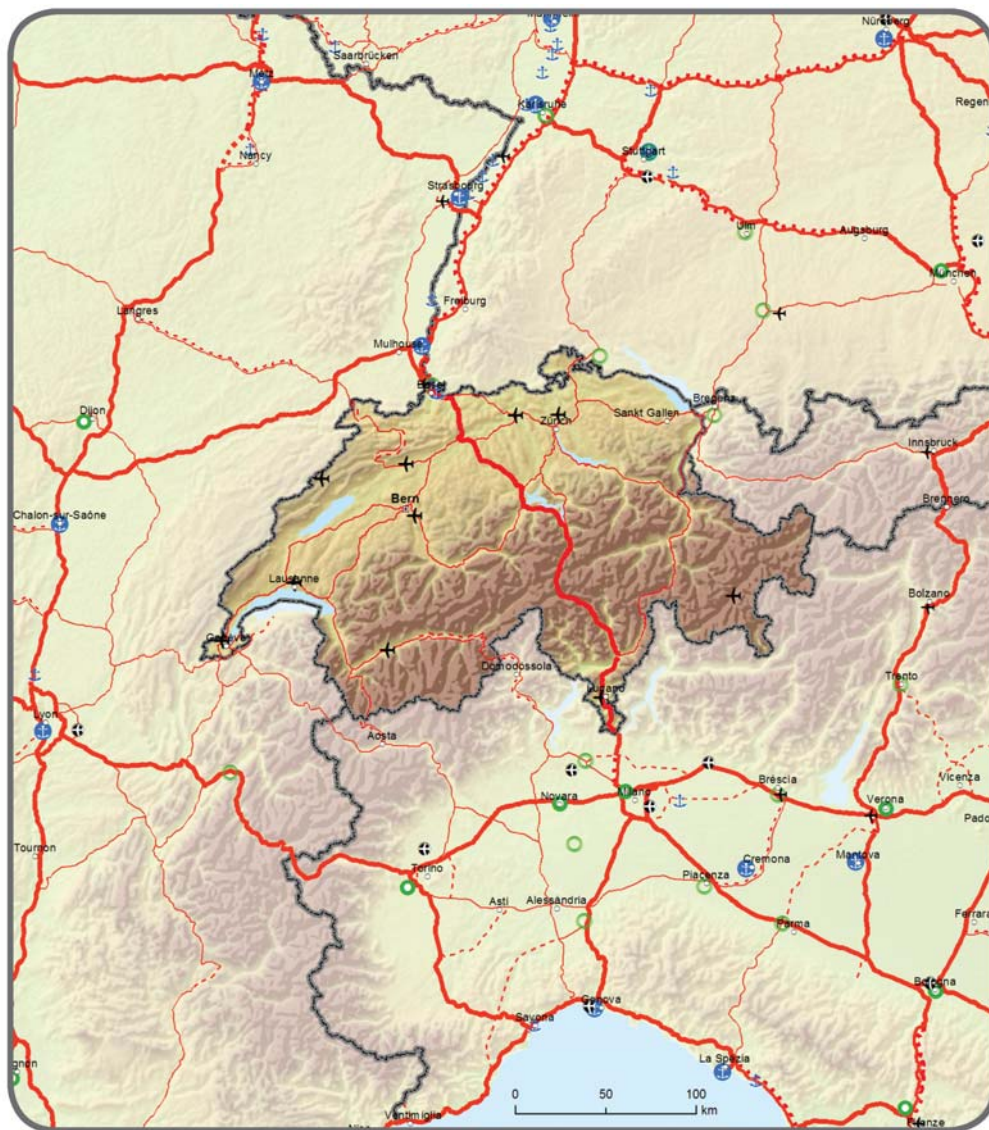

Globale		Centrale		Globale		Centrale	
	Strada / completata		Strada / da adeguare	Porto	TFS		Aeroporto
	Strada / pianificata						

▼ **M2**



13.1 Estensione indicativa ai paesi confinanti
 Rete globale e centrale: vie navigabili interne e porti
 Regione dei Balcani occidentali

13

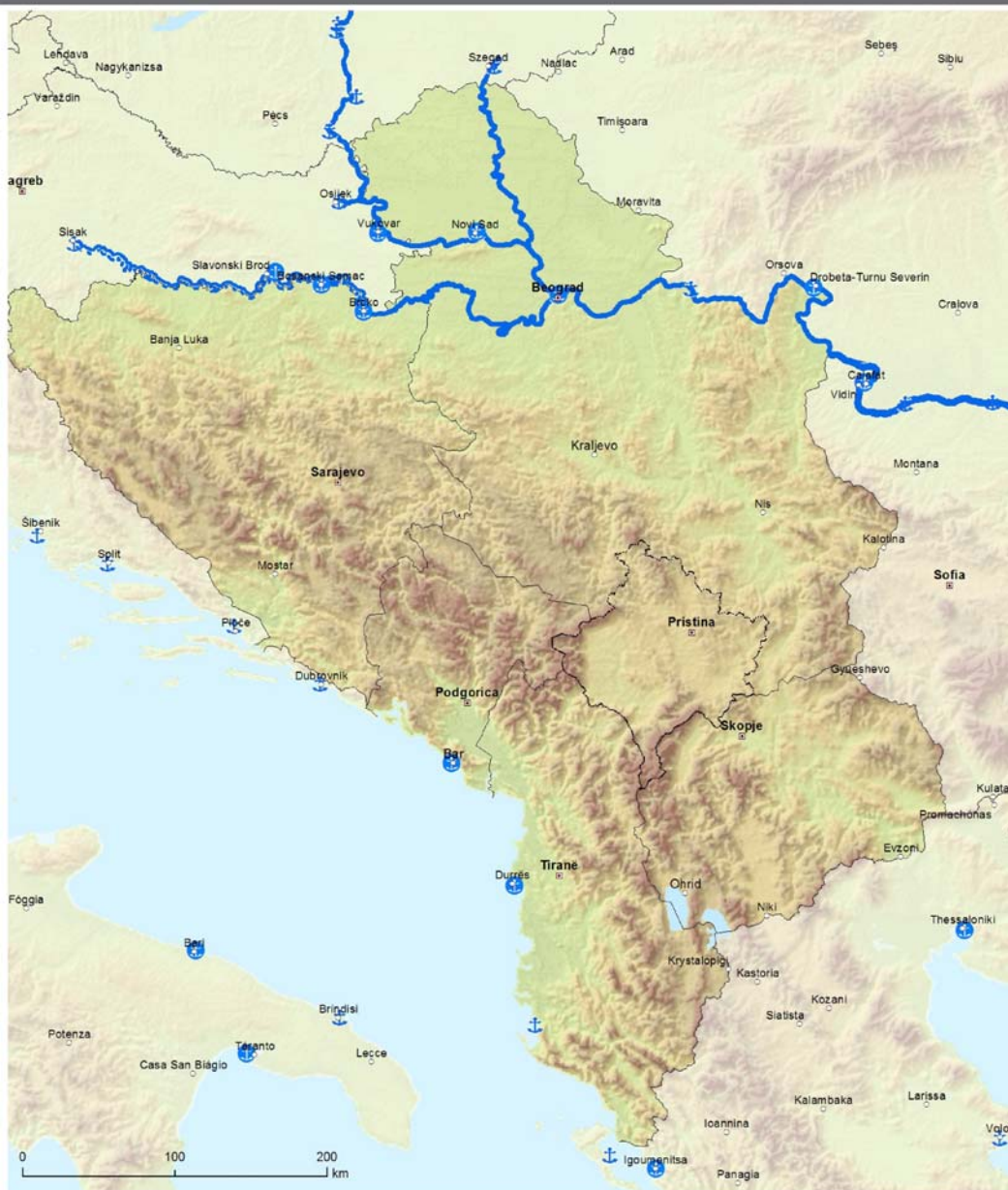

Centrale	Globale	Centrale
Via navigabile interna / completata	Porto	Porto
Via navigabile interna / da adeguare		
Via navigabile interna / pianificata		

▼ M2



13.2 Estensione indicativa ai paesi confinanti

Rete globale: ferrovie, porti e terminali ferroviario-stradali (TFS)

Rete centrale: ferrovie (trasporto merci), porti e terminali ferroviario-stradali (TFS)

Regione dei Balcani occidentali

13

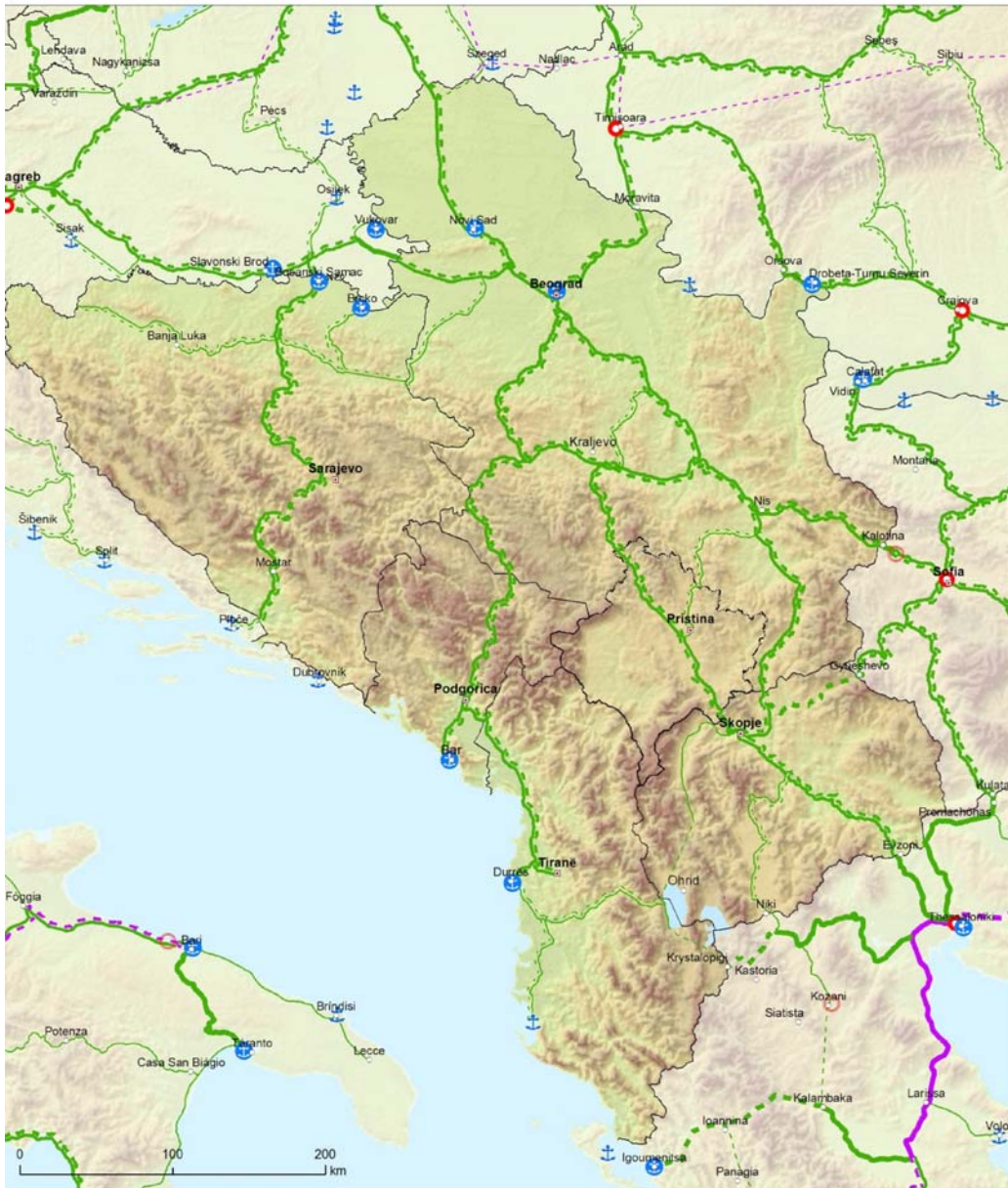

Globale		Centrale		Globale		Centrale	
	Linea ferroviaria convenzionale / completata		Linea ferroviaria convenzionale / da adeguare		Linea ferroviaria ad alta velocità / completata		Linea ferroviaria da adeguare a linea ferroviaria ad alta velocità
	Linea ferroviaria convenzionale / pianificata		Linea ferroviaria ad alta velocità / pianificata		Porto		TFS

▼ **M2**



13.3 Estensione indicativa ai paesi confinanti

Rete globale: ferrovie e aeroporti

Rete centrale: ferrovie (trasporto passeggeri) e aeroporti

Regione dei Balcani occidentali

13



Globale		Centrale		Globale		Centrale	
	Linea ferroviaria convenzionale / completata		Linea ferroviaria convenzionale / da adeguare		Linea ferroviaria ad alta velocità / completata		Linea ferroviaria da adeguare a linea ferroviaria ad alta velocità
	Linea ferroviaria convenzionale / pianificata		Linea ferroviaria convenzionale / pianificata		Linea ferroviaria ad alta velocità / pianificata		Linea ferroviaria ad alta velocità / pianificata
							Aeroporto

▼ **M2**

13.4 Estensione indicativa ai paesi confinanti

Rete globale e centrale:
strade, porti, terminali ferroviario-stradali (TFS) e aeroporti
Regione dei Balcani occidentali



Globale		Centrale		Globale		Centrale	
Strada / da adeguare	Strada / completata	Porto	TFS	Aeroporto	Aeroporto	TFS	TFS
Strada / pianificata							

▼B



14.1. Estensione indicativa ai paesi confinanti
 Rete globale: vie navigabili interne e porti
Türkiye

14



Centrale	Globale	Centrale	Porto
Via navigabile interna / completata			
Via navigabile interna / da adeguare			
Via navigabile interna / pianificata			

▼ B



14.2. Estensione indicativa ai paesi confinanti
 Rete globale: ferrovie, porti e terminali ferroviario-stradali (TFS)
Türkiye

14



Globale		Centrale		Globale		Centrale		Globale		Centrale	
Linea ferroviaria convenzionale / completata		Linea ferroviaria convenzionale / da adeguare		Linea ferroviaria ad alta velocità / completata		Linea ferroviaria da adeguare a linea ferroviaria ad alta velocità		Porto		TFS	
Linea ferroviaria convenzionale / pianificata				Linea ferroviaria ad alta velocità / pianificata							

▼B



14.4. Estensione indicativa ai paesi confinanti
 Rete globale: strade, porti, terminali ferroviario-stradali (TFS) e aeroporti
Türkiye

14



Globale		Centrale		Globale		Centrale	
Strada / completata	Strada / da adeguare	Porto	TFS	Aeroporto	Aeroporto		
Strada / pianificata							

▼ **M1**

15.1. Estensione indicativa ai paesi limitrofi
 Rete globale: ferrovie, porti, terminali ferroviari-stradali e aeroporti
Rete dei trasporti del partenariato orientale: Armenia, Azerbaijan, Georgia

15

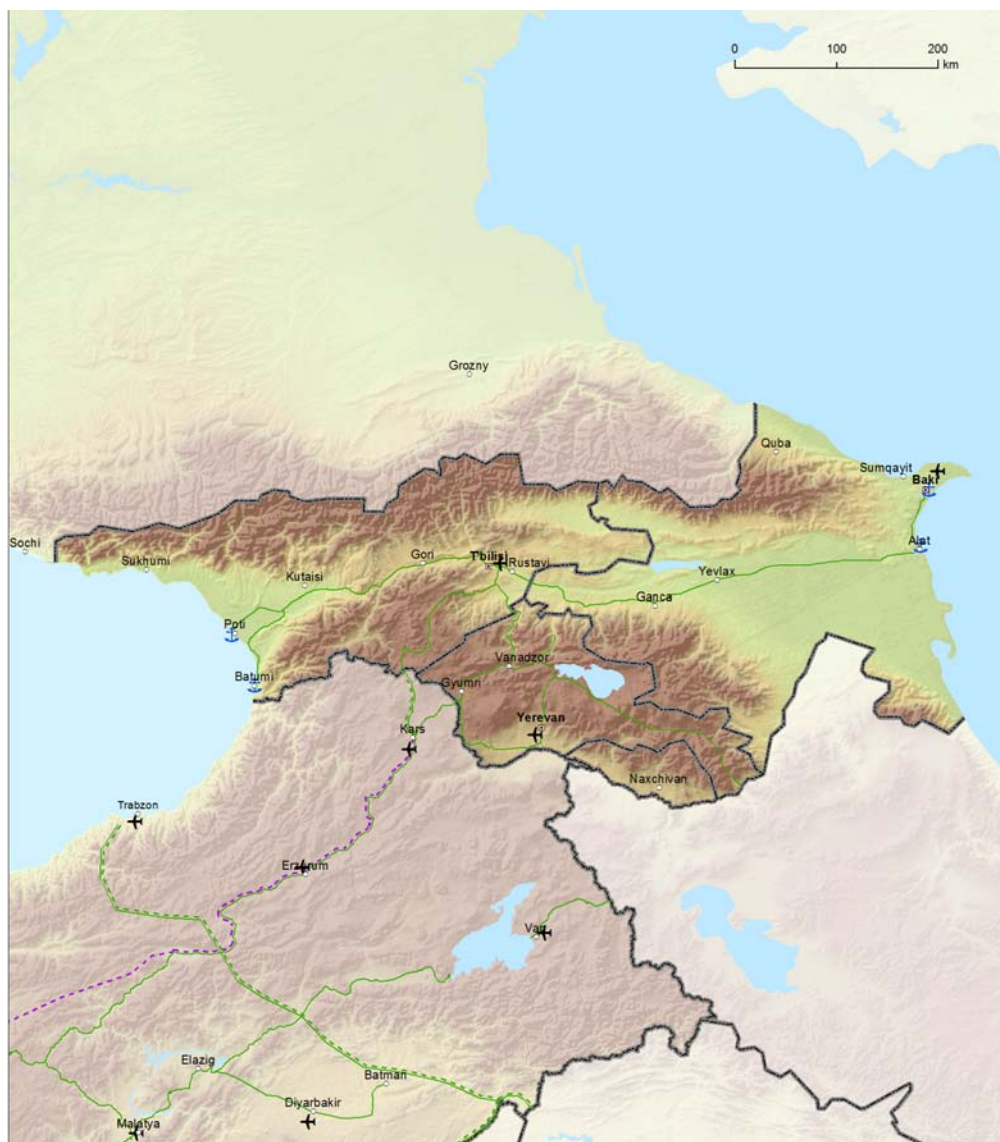

Globale		Centrale		Globale		Centrale		Globale		Centrale	
Ferrovie convenzionali / Completate				Ferrovie ad alta velocità / Completate				Aeroporti			
Ferrovie convenzionali / Da migliorare				Da adeguare alla ferrovia ad alta velocità				Porti			
Ferrovie convenzionali / Programmate				Ferrovie ad alta velocità / Programmate				Terminali ferroviario-stradali			

▼ **M1**



15.2. Estensione indicativa ai paesi limitrofi
 Rete globale: Strade, porti, terminali ferroviari-stradali e aeroporti
Rete dei trasporti del partenariato orientale: Armenia, Azerbaijan, Georgia

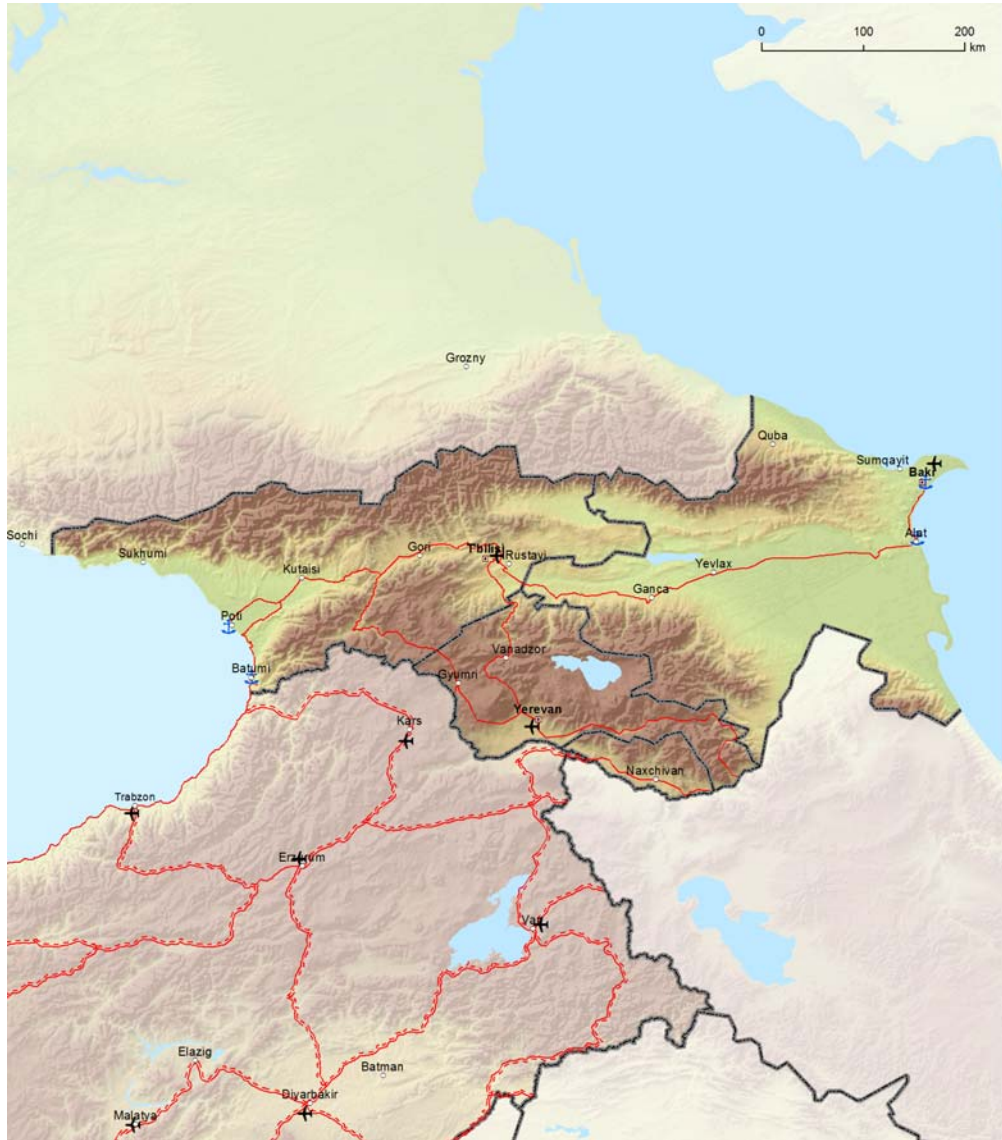

Globale	Centrale		Globale	Centrale		Globale	Centrale	
		Strada / Completata			Porti			Aeroporti
		Strada / Da migliorare			Terminale ferroviario-stradale			
		Strada / Programmata						

▼ M4



15.3 Mappe indicative della rete centrale della Repubblica d'Armenia, ferrovie
 Rete globale: ferrovie, porti, terminali ferroviario-stradali (TFS) e aeroporti
 Rete centrale: ferrovie, porti, terminali ferroviario-stradali (TFS) e aeroporti
 Rete dei trasporti del partenariato orientale: Repubblica d'Armenia

15

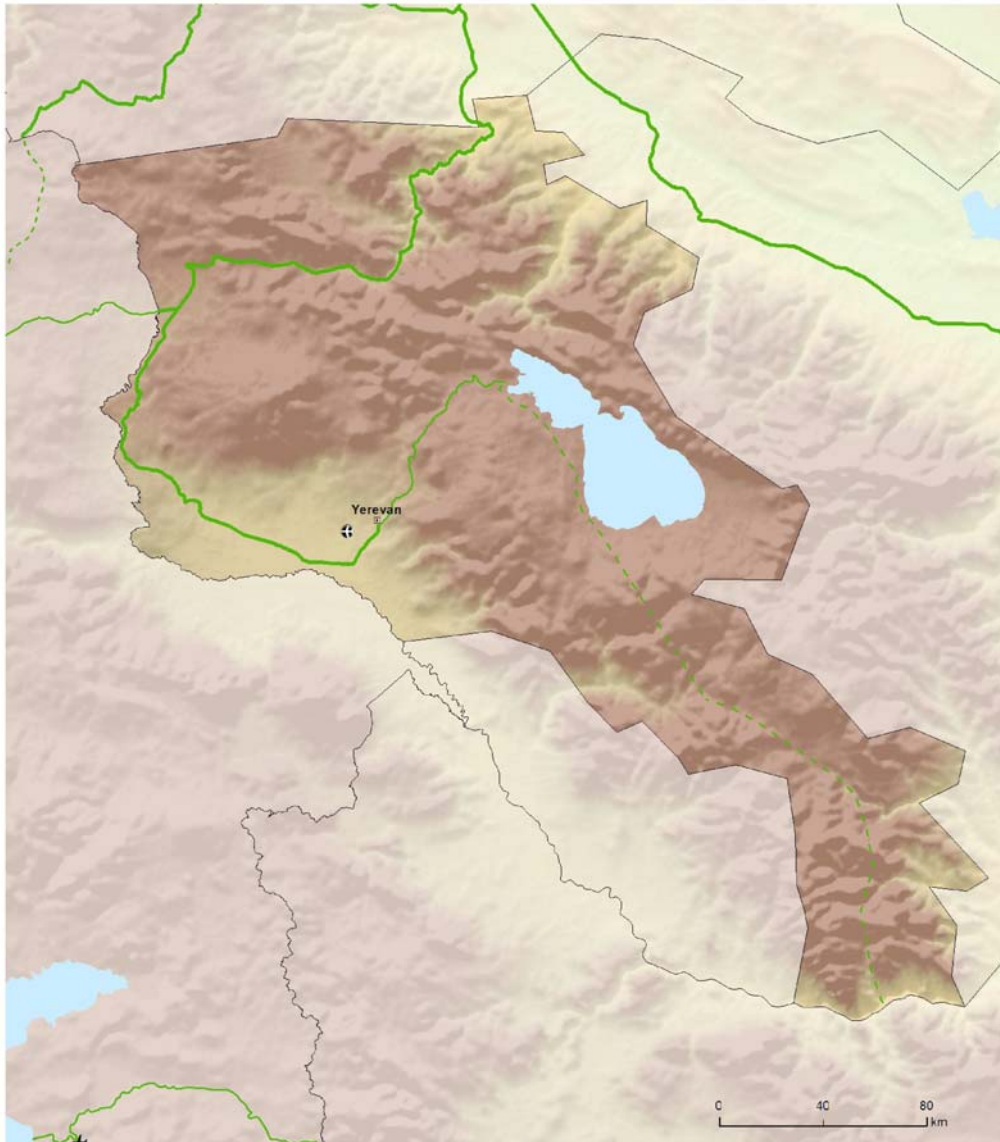

Globale		Centrale		Globale		Centrale		Globale		Centrale	
	Ferrovia convenzionale / completata		Ferrovia convenzionale / da adeguare		Ferrovia ad alta velocità / completata		Ferrovia da adeguare a ferrovia ad alta velocità		Aeroporto		Porto
	Ferrovia convenzionale / pianificata		Ferrovia ad alta velocità / pianificata		TFS		TFS				

▼ **M4**



15.4 Mappe indicative della rete centrale della Repubblica d'Armenia, strade Rete centrale & rete globale: strade, porti, terminali ferroviario-stradali (TFS) e aeroporti
 Rete dei trasporti del partenariato orientale: Repubblica d'Armenia

15

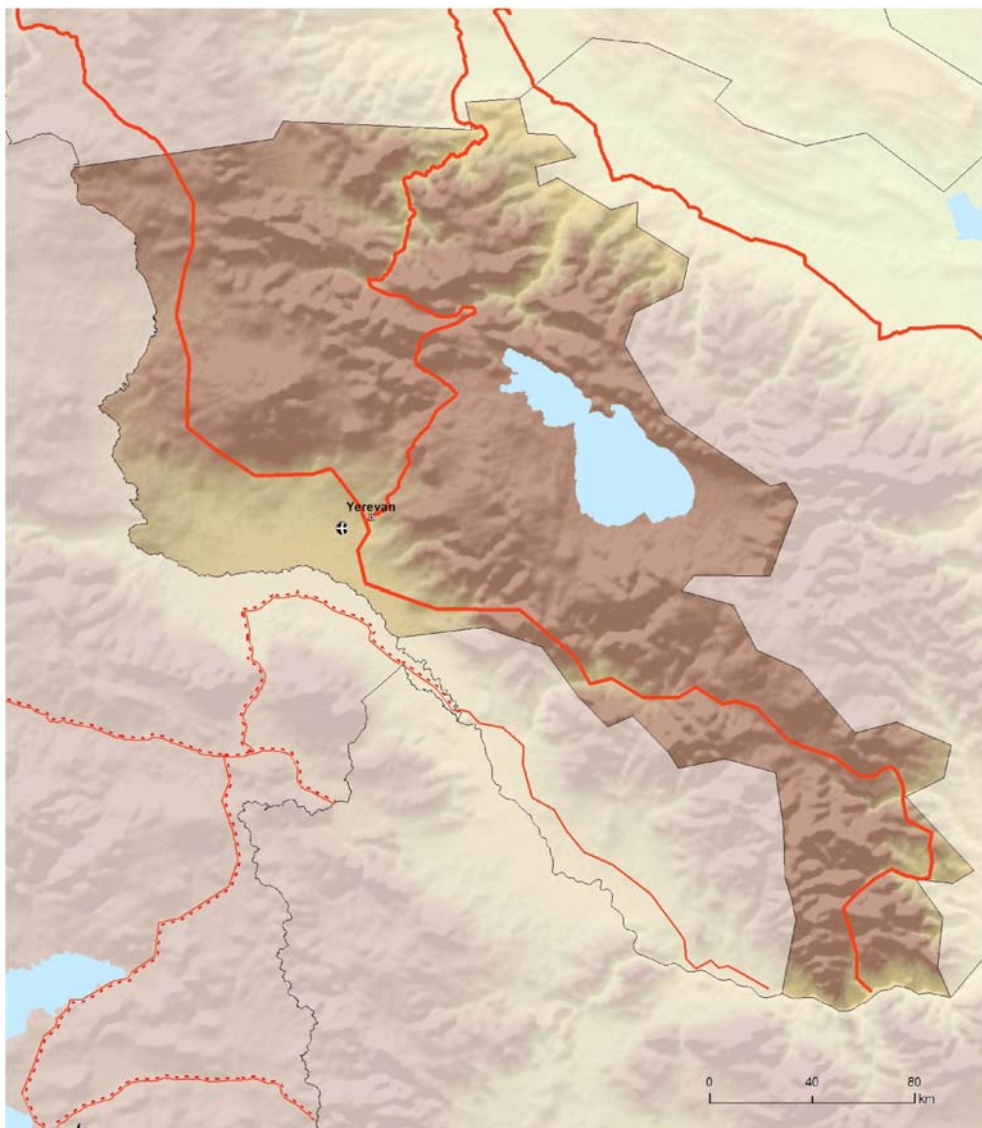

Globale		Centrale		Globale		Centrale		Globale		Centrale	
Strada / da adeguare	Strada / completata	Strada / da adeguare	Strada / completata	Porto	Porto	TFS	TFS	Aeroporto	Aeroporto	Aeroporto	Aeroporto
Strada / pianificata	Strada / da adeguare	Strada / pianificata	Strada / da adeguare								

▼ M4



15.5 Mappe indicative della rete centrale dell'Azerbaijan, ferrovie
 Rete globale: ferrovie, porti, terminali ferroviario-stradali (TFS) e aeroporti
 Rete centrale: ferrovie, porti, terminali ferroviario-stradali (TFS) e aeroporti
 Rete dei trasporti del partenariato orientale: Azerbaijan

15



Globale		Centrale		Globale		Centrale		Globale		Centrale	
	Ferrovia convenzionale / completata		Ferrovia convenzionale / da adeguare		Ferrovia ad alta velocità / completata		Ferrovia da adeguare a ferrovia ad alta velocità		Aeroporto		Porto
	Ferrovia convenzionale / pianificata		Ferrovia ad alta velocità / pianificata		TFS						

▼ M4



15.6 Mappe indicative della rete centrale dell'Azerbaijan, strade
 Rete globale e rete centrale: strade, porti, terminali ferroviario-stradali (TFS) e
 aeroporti
 Rete dei trasporti del partenariato orientale: Azerbaijan

15



Globale		Centrale		Globale		Centrale		Globale		Centrale	
	Strada / completata		Strada / da adeguare		Porto		TFS		Aeroporto		
	Strada / pianificata										

TENtec

▼ M4



15.7 Mappe indicative della rete centrale della Georgia, ferrovie
 Rete globale: ferrovie, porti, terminali ferroviario-stradali (TFS) e aeroporti
 Rete centrale: ferrovie, porti, terminali ferroviario-stradali (TFS) e aeroporti
 Rete dei trasporti del partenariato orientale: Georgia

15



Globale		Centrale		Globale		Centrale		Globale		Centrale	
	Ferrovia convenzionale / completata		Ferrovia convenzionale / da adeguare		Ferrovia ad alta velocità / completata		Ferrovia da adeguare a ferrovia ad alta velocità				Aeroporto
	Ferrovia convenzionale / pianificata		Ferrovia convenzionale / pianificata		Ferrovia ad alta velocità / pianificata		Porto				Porto
	TFS		TFS		TFS		TFS				TFS

TENtec

▼ M4



15.8 Mappe indicative della rete centrale della Georgia, strade
 Rete globale e rete centrale: strade, porti, terminali ferroviario-stradali (TFS) e
 aeroporti
 Rete dei trasporti del partenariato orientale: Georgia

15



Globale		Centrale		Globale		Centrale		Globale		Centrale	
Strada / completata				Strada / da adeguare				Strada / pianificata			
				Porto				TFS			
				Aeroporto							

TENtec

▼ M1



16.1. Estensione indicativa ai paesi limitrofi
 Rete globale: ferrovie, porti, terminali ferroviari-stradali e aeroporti
 Rete dei trasporti del partenariato orientale: Bielorussia, Moldova, Ucraina

16

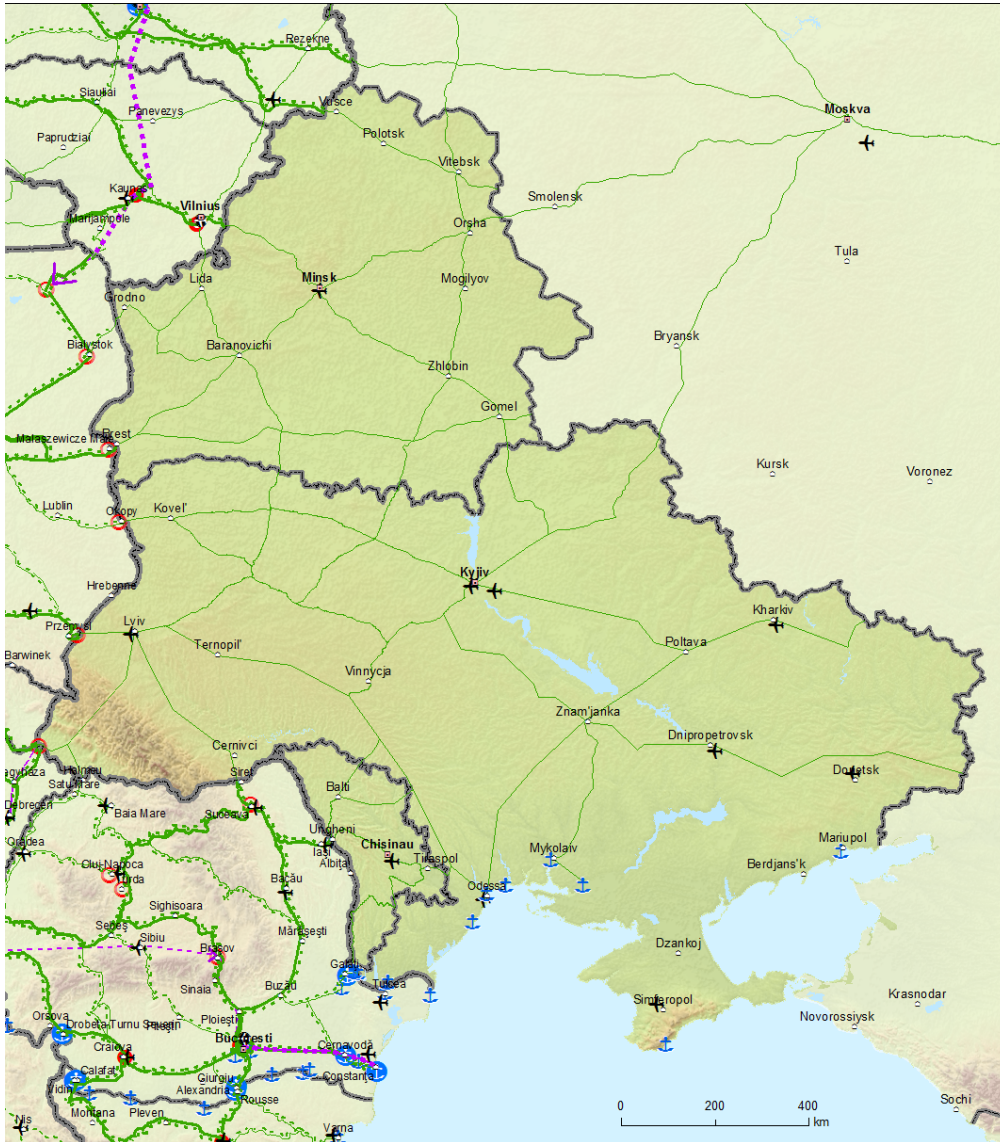

Globale		Centrale		Globale		Centrale	
Ferrovie convenzionali / Completate				Aeroporti			
Ferrovie convenzionali / Da migliorare				Porti			
Ferrovie convenzionali / Programmate				Terminali ferroviario-stradali			
Ferrovie ad alta velocità / Completate							
Da adeguare alla ferrovia ad alta velocità							
Ferrovie ad alta velocità / Programmate							

▼ **M1**



16.2. Estensione indicativa ai paesi limitrofi
 Rete globale: Strade, porti, terminali ferroviari-stradali e aeroporti
 Rete dei trasporti del partenariato orientale: Bielorussia, Moldova, Ucraina



Globale	Centrale		Globale	Centrale		Globale	Centrale	
		Strada / Completata			Porti			Aeroporti
		Strada / Da migliorare			Terminale ferroviario-stradale			
		Strada / Programmata						

▼ M4



16.3 Mappe indicative della rete centrale della Georgia, ferrovie
 Rete globale: ferrovie, porti, terminali ferroviario-stradali (TFS) e aeroporti
 Rete centrale: ferrovie, porti, terminali ferroviario-stradali (TFS) e aeroporti
 Rete dei trasporti del partenariato orientale: Bielorussia

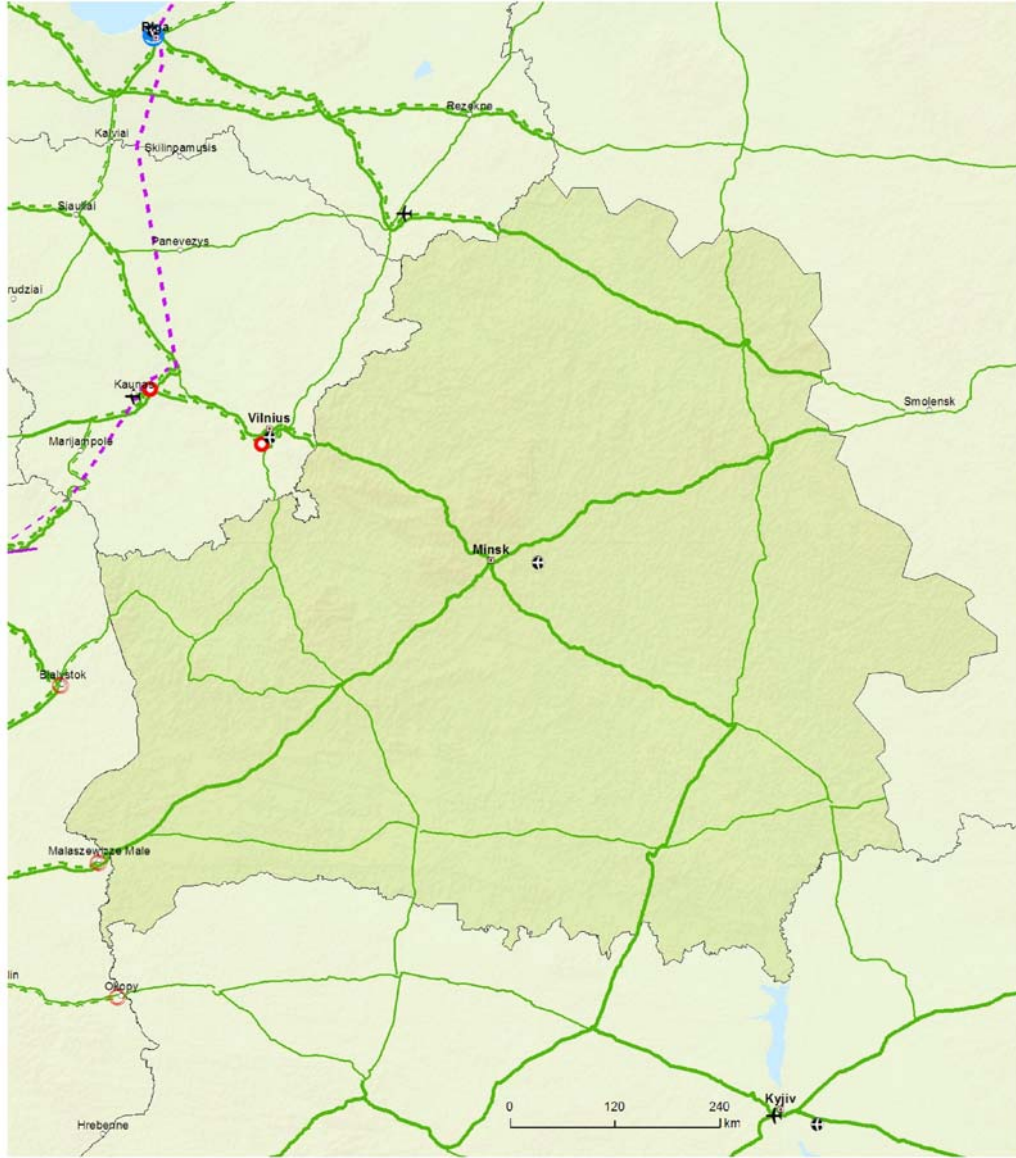

Globale		Centrale		Globale		Centrale		Globale		Centrale	
	Ferrovia convenzionale / da adeguare		Ferrovia convenzionale / completata		Ferrovia da adeguare a ferrovia ad alta velocità		Ferrovia ad alta velocità / completata		Aeroporto		Porto
	Ferrovia convenzionale / pianificata		Ferrovia convenzionale / pianificata		Ferrovia ad alta velocità / pianificata		Ferrovia ad alta velocità / pianificata		TFS		TFS

▼ **M4**



16.4 Mappe indicative della rete centrale della Bielorussia, strade
 Rete globale e rete centrale: strade, porti, terminali ferroviario-stradali (TFS) e
 aeroporti
 Rete dei trasporti del partenariato orientale: Bielorussia

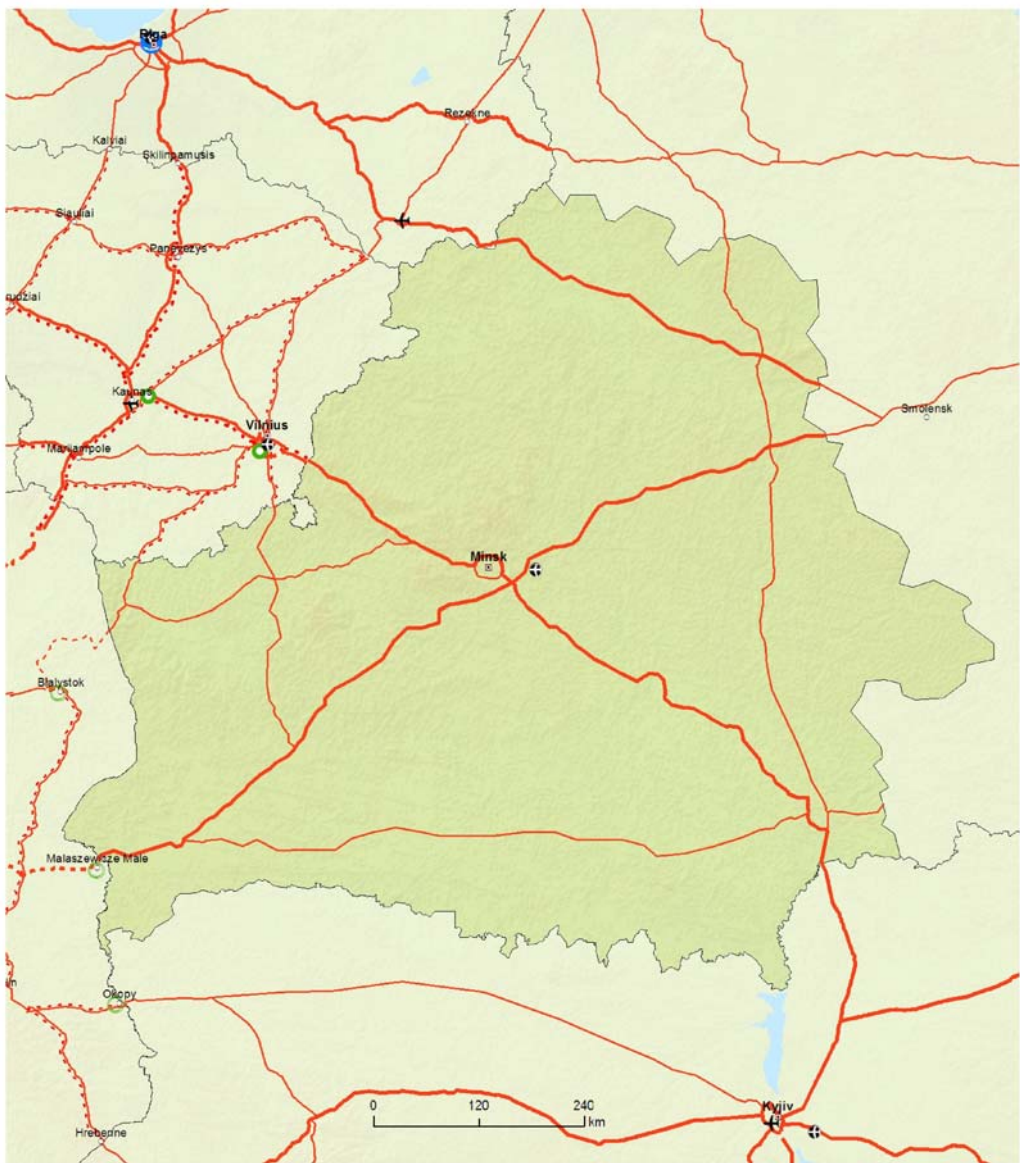

Globale		Centrale		Globale		Centrale	
Strada / pianificata	Strada / da adeguare	Porto	TFS	Aeroporto			

▼ M4



16.5 Mappe indicative della rete centrale della Repubblica di Moldova, ferrovie
 Rete globale: ferrovie, porti, terminali ferroviario-stradali (TFS) e aeroporti
 Rete centrale: ferrovie, porti, terminali ferroviario-stradali (TFS) e aeroporti
 Rete dei trasporti del partenariato orientale: Repubblica di Moldova

16

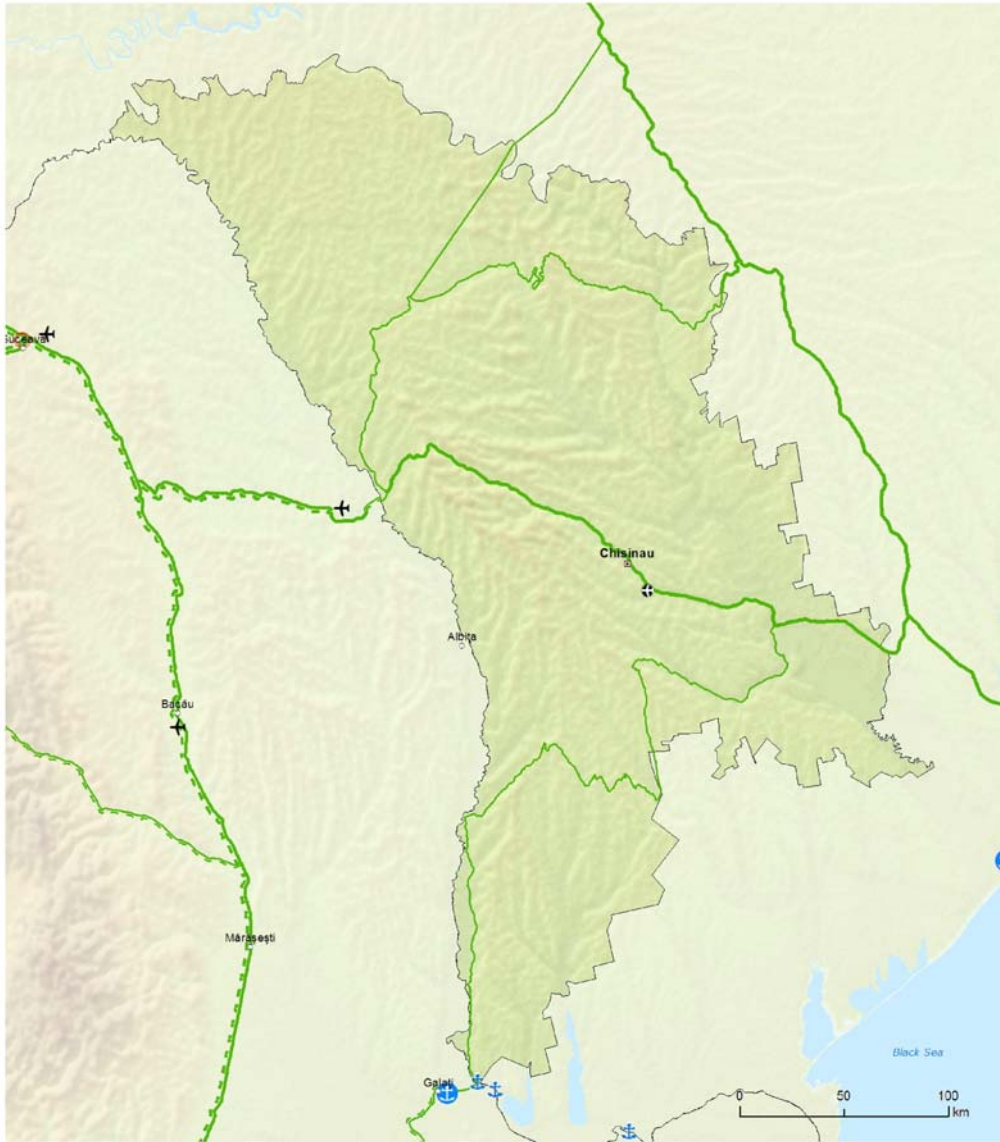

Globale		Centrale		Globale		Centrale		Globale		Centrale	
Ferrovia convenzionale / da adeguare	Ferrovia convenzionale / completata	Ferrovia convenzionale / da adeguare	Ferrovia convenzionale / completata	Ferrovia ad alta velocità / da adeguare a ferrovia ad alta velocità	Ferrovia ad alta velocità / completata	Ferrovia ad alta velocità / da adeguare a ferrovia ad alta velocità	Ferrovia ad alta velocità / pianificata	Aeroporto	Aeroporto	Porto	Porto
Ferrovia convenzionale / pianificata								TFS	TFS		

▼M4



16.6 Mappe indicative della rete centrale della Repubblica di Moldova, strade
 Rete centrale & rete globale: strade, porti, terminali ferroviario-stradali (TFS) e
 aeroporti
 Rete dei trasporti del partenariato orientale: Repubblica di Moldova

16

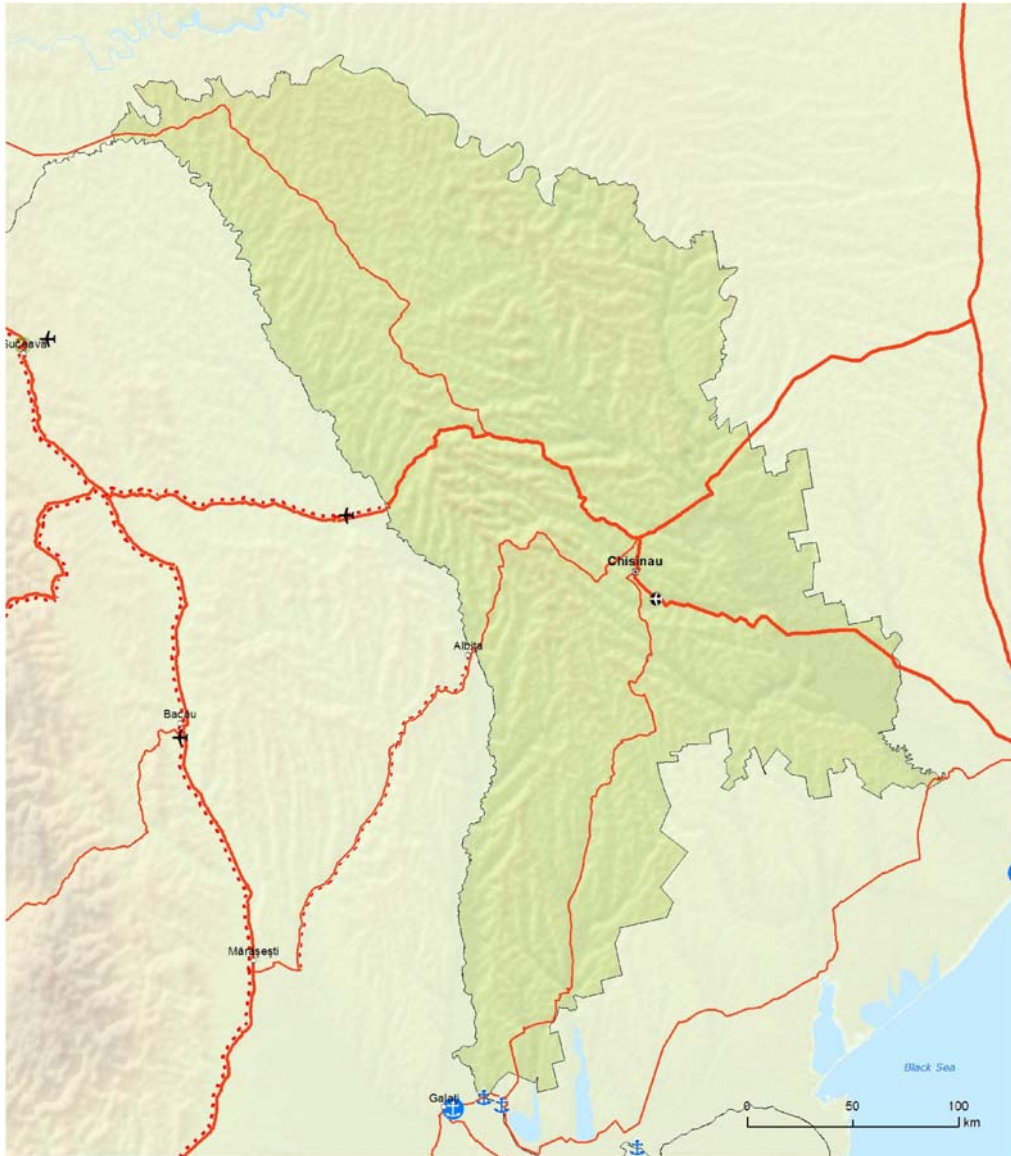

Globale		Centrale		Globale		Centrale		Globale		Centrale	
—		—		⚓		⚓		✈		✈	
- - -		- - -		⚓		⚓		✈		✈	
- - -		- - -		⚓		⚓		✈		✈	
				○		○					
				○		○					
				○		○					

TENtec

▼ M4



16.7 Mappe indicative della rete centrale dell'Ucraina, ferrovie
 Rete globale: ferrovie, porti, terminali ferroviario-stradali (TFS) e aeroporti
 Rete centrale: ferrovie, porti, terminali ferroviario-stradali (TFS) e aeroporti
 Rete dei trasporti del partenariato orientale: Ucraina

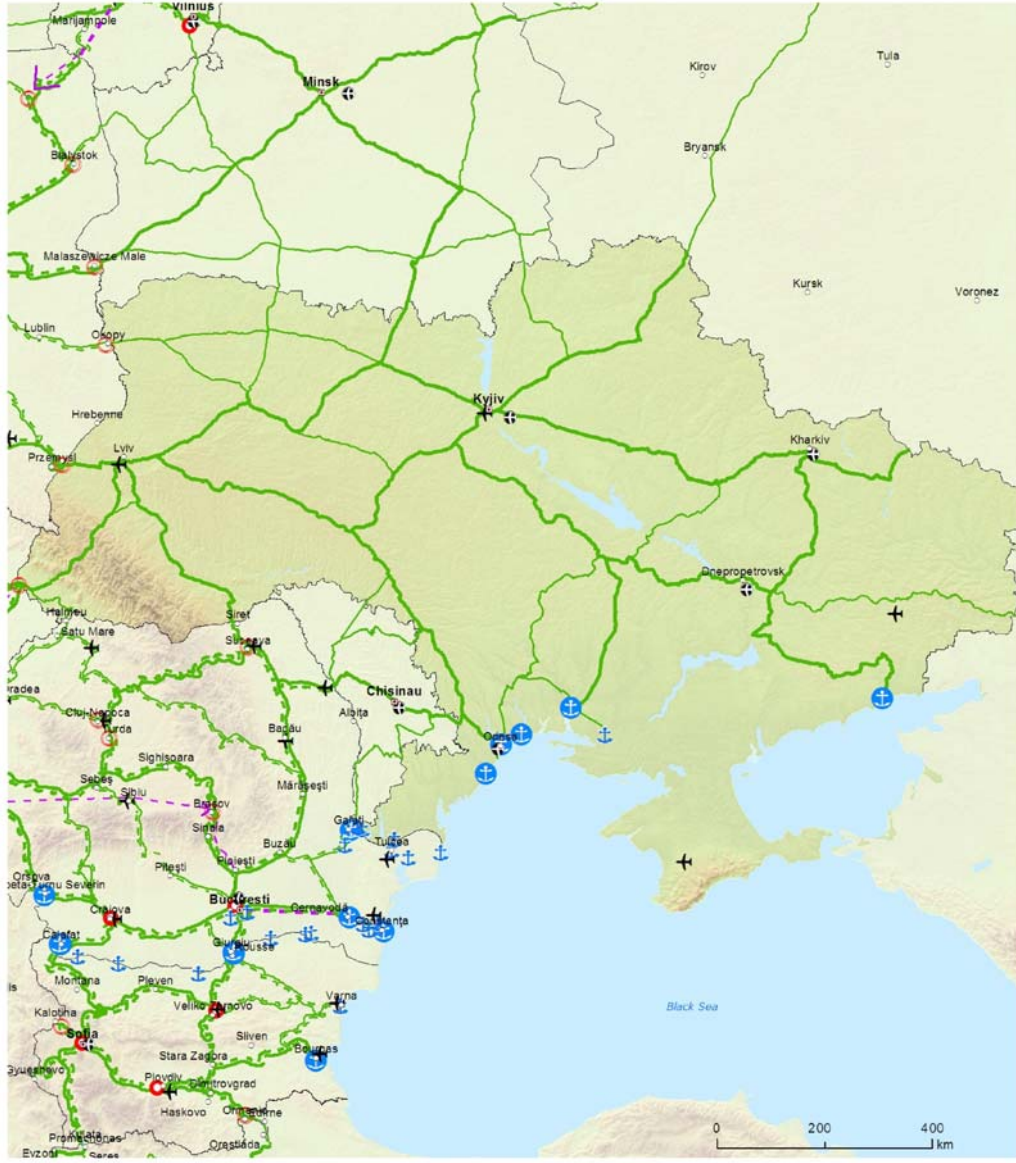

Globale		Centrale		Globale		Centrale	
	Ferrovia convenzionale / completata		Ferrovia ad alta velocità / completata				Aeroporto
	Ferrovia convenzionale / da adeguare		Ferrovia da adeguare a ferrovia ad alta velocità				Porto
	Ferrovia convenzionale / pianificata		Ferrovia ad alta velocità / pianificata				TFS

▼ M4



16.8 Mappe indicative della rete centrale dell'Ucraina, strade
 Rete globale e rete centrale: strade, porti, terminali ferroviario-stradali (TFS) e
 aeroporti
 Rete dei trasporti del partenariato orientale: Ucraina

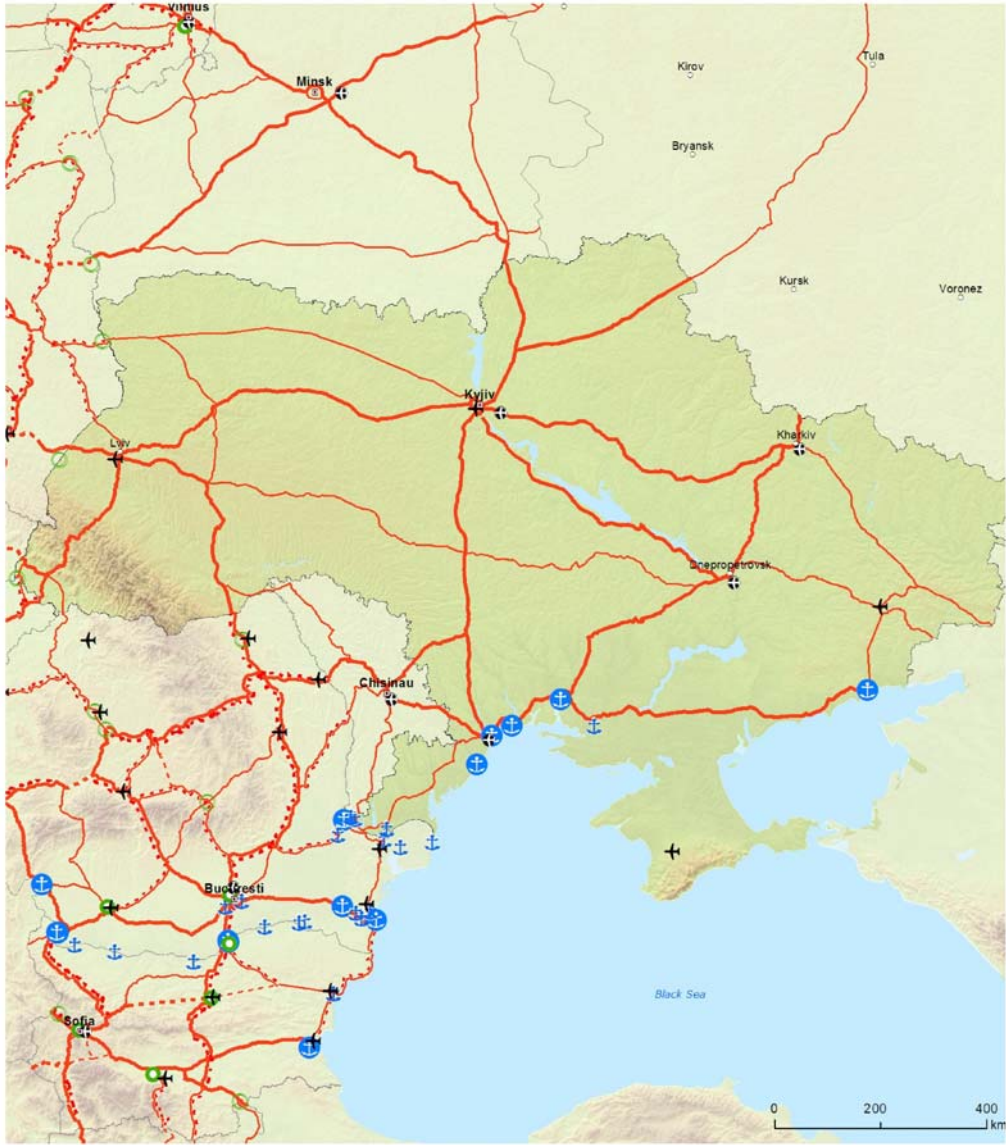

Globale		Centrale		Globale		Centrale		Globale		Centrale	
Strada / completata				Porto				Aeroporto			
Strada / da adeguare				TFS							
Strada / pianificata											

▼ **M1**



17.1. Estensione indicativa ai paesi limitrofi

Rete globale: ferrovie, porti, terminali ferroviari-stradali e aeroporti

**Partnership of the Northern Dimension for Transport and Logistics:
Belarus, Russian Federation**

17



Globale	Centrale		Globale	Centrale		Globale	Centrale	
		Ferrovia convenzionale / Completata			Ferrovia ad alta velocità / Completata			Aeroporti
		Ferrovia convenzionale / Da migliorare			Da adeguare alla ferrovia ad alta velocità			Porti
		Ferrovia convenzionale / Programmata			Ferrovia ad alta velocità / Programmata			Terminale ferroviario-stradale

▼ **M1**



17.2. Estensione indicativa ai paesi limitrofi
 Rete globale: Strade, porti, terminali ferroviari-stradali e aeroporti
**Partenariato della dimensione settentrionale per il trasporto e la logistica:
 Bielorussia, Federazione russa**



Globale	Centrale		Globale	Centrale		Globale	Centrale	
		Strada / Completata			Porti			Aeroporti
		Strada / Da migliorare			Terminale ferroviario-stradale			
		Strada / Programmata						



Dichiarazioni della Commissione

1. «La Commissione ricorda che la decisione di presentare progetti per ottenere un finanziamento a titolo del Meccanismo per collegare l'Europa (CEF) è prerogativa degli Stati membri e che su tale prerogativa non incidono in alcun modo le percentuali indicative per obiettivi specifici di trasporto elencate nella parte IV dell'allegato.»
2. «La Commissione deplora vivamente l'inclusione dell'articolo 18 che introduce la procedura di esame di cui all'articolo 5 del regolamento (UE) n. 182/2011 per la concessione dell'assistenza finanziaria dell'Unione a progetti o parti di progetti selezionati a seguito di ogni invito a presentare proposte sulla base dei programmi di lavoro annuali o pluriennali di cui all'articolo 17 del regolamento sul Meccanismo per collegare l'Europa. La Commissione fa presente di non aver proposto tale procedura in nessuno degli atti settoriali del quadro finanziario pluriennale (QFP). Il suo obiettivo era la semplificazione dei programmi del QFP a beneficio dei destinatari di finanziamenti dell'UE. L'approvazione delle decisioni di sovvenzione senza l'esame del comitato permetterebbe di accelerare la procedura, riducendo i tempi di concessione delle sovvenzioni a beneficio dei promotori dei progetti ed evitando costi e adempimenti burocratici non necessari. La Commissione ricorda inoltre che l'adozione di decisioni in materia di sovvenzioni rientra nelle sue prerogative istituzionali relative all'esecuzione del bilancio e che esse pertanto non dovrebbero essere adottate mediante la procedura di comitato. La Commissione ritiene inoltre che l'inclusione dell'articolo 18 non possa servire da precedente per altri strumenti di finanziamento data la particolare natura dei progetti infrastrutturali in termini di impatto sul territorio degli Stati membri.»
3. «La Commissione deplora l'inclusione all'articolo 2, paragrafo 5 e all'articolo 5, paragrafo 2, dei riferimenti ai costi dell'agenzia esecutiva incaricata dalla Commissione di applicare parti specifiche del Meccanismo per collegare l'Europa nel contesto delle azioni di sostegno al programma. La Commissione ricorda che è sua prerogativa decidere, previa un'analisi costi-benefici, se istituire un'agenzia esecutiva e affidarle determinati compiti relativi alla gestione di un programma, conformemente alle disposizioni del regolamento (CE) n. 58/2003 del Consiglio. L'esecuzione di un'analisi costi-benefici allo scopo di affidare determinati compiti a un'agenzia esecutiva per la realizzazione del Meccanismo per collegare l'Europa non dovrebbe essere vanificata dal testo del regolamento CEF. La Commissione ritiene inoltre che il massimale non possa servire da precedente per altri strumenti di finanziamento data la particolare natura dei progetti infrastrutturali gestiti dall'agenzia.»