

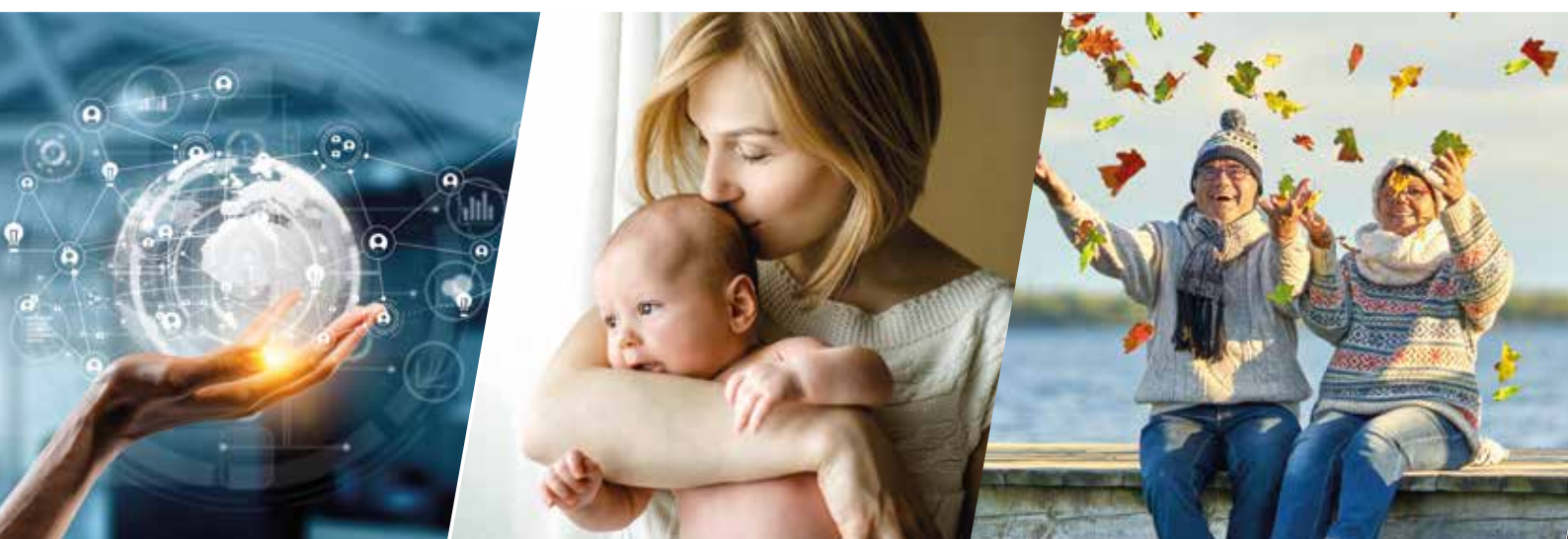

CONOSCERE IL PAESE  
PER COSTRUIRE IL FUTURO



APPENDICE STATISTICA

XXI RAPPORTO ANNUALE

Luglio 2022



Istituto Nazionale Previdenza Sociale

**Conoscere il Paese per costruire il futuro**

**Indirizzo**

Via Ciro il Grande, 21  
00144 Roma - Italia

**Telefono**

+39 0659051

**Sito internet**

<https://www.inps.it>

Tutti i diritti riservati.

E' consentita la riproduzione  
a fini didattici e non commerciali,  
a condizione di citare la fonte.

ISSN 2611-5670 (stampa)

ISSN 2611-3619 (on line)

**Impaginazione e stampa a cura di:**

Ufficio Comunicazione Esterna  
TEAM Prodotti multimediali e brand  
identity  
Centro stampa

*Stampato nel mese di luglio 2022*

---

“Valutare con i dati amministrativi: progetti *Visitinps* Scholars” e l'Appendice Statistica al XXI Rapporto Annuale sono disponibili online al seguente percorso: [www.inps.it](http://www.inps.it)>Dati, ricerche e bilanci>Rapporti Annuali>XXI Rapporto annuale

---

# APPENDICE STATISTICA

## INDICE

### PREMESSA

6

## 1 LE MACRODIMENSIONI DELL'ISTITUTO

1.1	Le strutture dell'INPS. Anno 2021	7
1.2	Consistenza del personale INPS ripartito per aree. Anni 2021-2022	7
1.3	Personale suddiviso per genere ed area geografica. Anno 2021	8
1.4	Ripartizione del personale per aree funzionali, genere e titolo di studio. Anno 2021	8
1.5	Numero ed incidenza percentuale dei dipendenti distinti per genere e classi di anzianità lavorativa. Anno 2021	9
1.6	Servizi di e-governement. Anno 2021	9
1.7	Accessi al Portale INPS. Anno 2021	10
1.8	Numero di accessi autenticati al Portale INPS. Anno 2021	10
1.9	Numero di utenti distinti (autenticazione PIN/SPID/CNS/CIE) con almeno un accesso al Portale INPS. Anno 2021	10
1.10	Numero di servizi online erogati per tipologia di utente. Anni 2019-2021	11
1.11	Numero di servizi online. Gestione privata. Anni 2019-2021	11
1.12	Principali servizi erogati tramite risponditore automatico. Anno 2021	12
1.13	Accessi e servizi erogati su dispositivi mobili. Anni 2019-2021	12
1.14	Servizi mobile erogati. Anni 2019-2021	13
1.15	Il Contact Center Multicanale in numeri. Anni 2019-2021	13
1.16a	Comunicazione bidirezionale con le aziende. Anni 2019-2021	13
1.16b	Comunicazione bidirezionale lavoratori domestici. Anni 2019-2021	14
1.16c	Comunicazione bidirezionale lavoratori autonomi. Anni 2019-2021	14
1.16d	Comunicazione bidirezionale aziende agricole e autonomi agricoltura. Anni 2019-2021	14
1.16e	Comunicazione bidirezionale parasubordinati. Anni 2019-2021	15
1.16f	Comunicazione con i Patronati. Anni 2019-2021	15
1.17a	Prenotazione presso gli sportelli. Anno 2021	16
1.17b	Prenotazione contatti con le Sedi INPS. Anni 2020-2021	17
1.18	Numero di comunicazioni PEC in entrata e in uscita. Anni 2020-2021	18
1.19	Numero di interazioni social. Anni 2019-2021	18
1.20	Impatto dell'INPS sul sistema socioeconomico nazionale 2021	18

## 2 LE PRINCIPALI VOCI DI BILANCIO

2.1	Contribuenti INPS. Anno 2021	19
2.2	Bilancio finanziario di competenza. Entrate – Uscite. Anno 2021	19
2.3	Principali saldi di Bilancio. Anno 2021	19
2.4	Gestione finanziaria di competenza. Quadro di sintesi. Anni 2017 – 2021	20
2.5	Entrate contributive. Anno 2021	21
2.6	Uscite. Anni 2020 - 2021	21
2.7	Uscite per pensioni. Anni 2020 – 2021	22
2.8	Prestazioni, contributi e apporto dello Stato. Anno 2021	22
2.9	Spese di funzionamento e somme trasferite al bilancio dello Stato. Anni 2012-2021	22
Grafico 2.1	Spese di funzionamento e somme trasferite al Bilancio dello Stato. Anni 2012-2021	23
2.10	Spese di funzionamento e costo medio per unità di prodotto. Anni 2014 - 2021	23
2.11	Spese di funzionamento per tipologia. Anni 2017 - 2021	24
2.12	Incidenza dei costi di gestione sui servizi erogati anni 2012 - 2021	26
2.13	Riscossioni Correnti I quadrimestre. Anni 2021 - 2022	26
2.14	Pagamenti Correnti I quadrimestre. Anni 2021 - 2022	27
2.15	Riduzioni di spesa derivanti da provvedimenti legislativi comportanti il versamento delle relative economie al Bilancio dello Stato nel periodo 2012-2021	28

## 3 LE PRESTAZIONI PENSIONISTICHE

3.1	Numero di pensionati e importo lordo del reddito pensionistico per sesso al 31.12.2021	31
3.2	Numero di pensionati INPS e importo lordo medio mensile del reddito pensionistico per area geografica e sesso al 31.12.2021	32
3.3	Numero di pensionati INPS e importo lordo medio mensile del reddito pensionistico per classe di età e sesso al 31.12.2021	33
3.4	Numero di pensionati INPS e importo lordo complessivo annuo del reddito pensionistico per classe di importo e sesso al 31.12.2021	34
3.5	Numero di pensionati INPS e importo medio mensile del reddito pensionistico per tipo di pensionato e sesso al 31.12.2021	35
3.6	Reddito pensionistico lordo annuo dei pensionati INPS: valore dei decili e coefficiente del Gini per regione e area geografica. Anno 2021	36
3.7	Numero di prestazioni INPS e importo lordo medio mensile per gestione vigenti al 31.12.2020 e al 31.12.2021	38
3.8	Numero di prestazioni INPS e importo lordo medio mensile per categoria vigenti al 31.12.2021	39

3.9	Numero di prestazioni Previdenziali INPS e importo lordo medio mensile per gestione vigenti al 31.12.2021	40
3.10	Numero di prestazioni Previdenziali INPS e importo lordo medio mensile per gestione e categoria vigenti al 31.12.2021	41
3.11	Numero di prestazioni Assistenziali INPS per tipo di prestazione vigenti al 31.12.2021	43
3.12	Numero di prestazioni INPS e importo lordo medio mensile per categoria liquidate nel 2021	44
3.13	Numero di prestazioni Previdenziali INPS e importo lordo medio mensile per gestione e genere liquidate nel 2021	45
3.14	Numero di prestazioni Assistenziali INPS per tipo di prestazione liquidate e genere nel 2021	46
3.15a	Numero di pensioni di vecchiaia, anzianità/anticipate e prepensionamenti F.P.L.D. per anno di decorrenza, gestioni e sesso vigenti al 31.12.2021	47
3.15b	Numero di pensioni di vecchiaia, anzianità/anticipate della Gestione Lavoratori Autonomi per anno di decorrenza, gestioni e sesso vigenti al 31.12.2021	49
3.16	Numero di pensionati INPS beneficiari di assegno al nucleo familiare e importo medio mensile per categoria, area geografica e sesso al 31.12.2021	51

#### 4 LE PRESTAZIONI A SOSTEGNO DEL REDDITO, DELLA FAMIGLIA, DEL LAVORO DI CURA E DI CONTRASTO DELLA POVERTÀ'

4.1	Integrazione salariale. Serie storica del numero di ore autorizzate per tipologia d'intervento. Anni 2009 - 2021	53
4.2	Integrazione salariale. Numero ore autorizzate per tipologia d'intervento e per ramo di attività economica. Anni 2020 – 2021	54
4.3	Integrazione salariale. Numero ore autorizzate per macroregioni. Anni 2020-2021	54
4.4	Integrazione salariale. Numero ore autorizzate per settore produttivo e relative variazioni percentuali su base annua. Anni 2020 - 2021	55
4.5	Spesa e copertura per Cassa Integrazione Guadagni Ordinaria. Anno 2021	55
4.6	Spesa e copertura per Cassa Integrazione Guadagni Straordinaria. Anno 2021	55
4.7a	Spesa e copertura per Cassa Integrazione Guadagni in Deroga. Anno 2021	56
4.7b	Spesa e copertura per Cassa Integrazione Guadagni e assegni ordinari con causale Covid-19 a carico dello Stato. Anno 2021	56
4.8a	Spesa e copertura per la Nuova Assicurazione Sociale per l'Impiego (NASpI). Anno 2021	56
4.8b	Spesa e copertura per l'indennità di disoccupazione per i lavoratori con rapporto di collaborazione coordinata e continuativa (DIS-COLL). Anno 2021	56
4.8c	Spesa e copertura per l'indennità straordinaria di continuità reddituale e operativa (ISCRO). Anno 2021	57
4.9	Spesa e copertura per trattamenti di disoccupazione. Anno 2021	57
4.10	Spesa per trattamenti di disoccupazione. Anno 2021	57
4.11	Spesa per trattamenti economici di maternità. Anno 2021	58

4.12	Beneficiari di maternità obbligatoria per anno di competenza. Anni 2019-2021	59
4.13	Beneficiari di congedo parentale per anno di competenza. Anni 2019-2021	60
4.14	Congedo di paternità lavoratori dipendenti del settore privato Legge n. 92/2012 (Legge Fornero) e successive modificazioni. Anni 2017-2021	62
4.15	Beneficiari di prestazioni per lavoratori con handicap o per l'assistenza di persone con handicap. Anno 2021	62
4.16	Spesa per trattamenti di sostegno al reddito familiare. Anno 2021	63
4.17	Lavoratori dipendenti del settore privato: beneficiari di assegni al nucleo familiare per regione. Anni 2020-2021	64
4.18	Assegni al nucleo familiare pagamento diretto. Anni 2020-2021	65
4.19	Spesa per trattamenti di malattia. Anno 2021	65
4.20	Numero di lavoratori dei settori pubblico e privato che hanno presentato almeno un certificato di malattia, per regione e sesso. Anno 2021	66
4.21	Importo erogato e beneficiari carta acquisti con almeno un accredito nell'anno. Anno 2021	67
4.22	Distribuzione DSU per fascia d'importo e indicatore. Anno 2021	68
4.23	Distribuzione DSU per regione e ISEE. Anno 2021	69

## 5 LA VIGILANZA, L'ACCERTAMENTO E LA VERIFICA AMMINISTRATIVA, L'ACCERTAMENTO E LA GESTIONE DEL CREDITO, LA GESTIONE DEL CONTENZIOSO

5.1	Principali risultati dell'attività' di vigilanza. Anno 2021	70
5.2	Accertato lordo. Consuntivo 2020 valore programmato in fase di previsione 2021, consuntivo 2021 e percentuali di scostamento	70
5.3	Attività di vigilanza documentale. Anno 2021	71
5.4	Importi accertati dalle attività' di vigilanza documentale. Anno 2021	71
5.5	Beneficio economico complessivo derivante dalle attività di vigilanza documentale. Anno 2021	71
Grafico 5.1	Importi accertati a seguito di controlli on desk. Anni 2013- 2021	72
5.6	Incassi da recupero crediti in forma diretta e da agenti della riscossione. Anno 2021	72
Grafico 5.2	Rilevazione Nazionale del contenzioso civile (primo e secondo grado). Giacenza finale. Anni 2010-31.3.2022	73
Grafico 5.3	Rilevazione Nazionale (primo e secondo grado). Andamento sentenze favorevoli INPS/favorevoli controparte. Anni 2010-31.3.2022	74
5.7	Contenzioso civile (primo e secondo grado). Sedi ad elevato contenzioso: ricorsi giacenti. Confronto anni 2021/2010	75
5.8	Contenzioso civile (primo e secondo grado): ricorsi iniziati. Confronto anni 2021/2010	76

## 6 L'OSSERVATORIO SULLE IMPRESE E I LAVORATORI

6.1a	Imprese private e Amministrazioni Pubbliche con dipendenti per settore. Anni 2017-2021	77
6.1b	Imprese private e Amministrazioni Pubbliche con dipendenti e datori di lavoro domestico. Anni 2017-2021	79
6.2	Imprese agricole con salariati agricoli (oti e otd). Media trimestrale e annua, variazioni tendenziali assolute e percentuali. Anni 2018-2021	81
6.3a	Lavoratori dipendenti privati extra-agricoli, secondo il genere, la classe di età e il paese di nascita. Anni 2019-2021	82
6.3b	Lavoratori dipendenti pubblici della gestione ex Inpdap, secondo il genere, la classe di età e il paese di nascita. Anni 2019-2021	83
6.3c	Lavoratori dipendenti privati extra-agricoli e pubblici della gestione ex Inpdap, secondo il genere, la classe di età e il paese di nascita. Anni 2019-2021	84
6.4	Lavoratori dipendenti privati extra-agricoli. Indicatori per regione di lavoro. Anni 2019-2021	85
6.5	Lavoratori dipendenti privati extra-agricoli e pubblici della gestione ex Inpdap. Indicatori per settore. Anni 2019-2021	87
6.6a	Lavoratori dipendenti privati extra-agricoli. Retribuzione media giornaliera, retribuzione media annua e giornate retribuite pro capite. Anni 2019-2021	89
6.6b	Lavoratori dipendenti pubblici gestione ex Inpdap. Retribuzione media giornaliera, retribuzione media annua e giornate retribuite pro capite. Anni 2019-2021	94
6.7	Posizioni lavorative dei lavoratori dipendenti del settore privato non agricolo. Anni 2018-2021	97
6.8	Media annua, variazioni tendenziali assolute e percentuali dei lavoratori disoccupati e in mobilità' che percepiscono la prestazione INPS. Anni 2018-2021	98
6.9	Nuovi rapporti di lavoro occasionale: contratti di prestazione occasionale e libretto di famiglia. Anni da gennaio 2020 a febbraio 2022	99

## PREMESSA

Le tabelle, i prospetti e i grafici riportati nell'Appendice al XXI Rapporto annuale illustrano le attività, sempre più numerose, gestite dall'INPS a presidio del sistema di welfare nel nostro Paese.

Le tabelle statistiche sono raggruppate secondo tematiche che consentono di condividere, in continuità con i precedenti Rapporti annuali, un ampio patrimonio informativo utile a illustrare la realtà dimensionale dell'Istituto, oltre che valorizzarne il ruolo sociale ed economico.

In premessa sono riportate le tabelle che delineano le macro-dimensioni dell'attività istituzionale e l'impatto dell'INPS sul sistema socio-economico nazionale.

A seguire sono rappresentati, oltre ai flussi finanziari - riscossioni e pagamenti - i dati informativi che attengono agli ambiti delle prestazioni pensionistiche, delle prestazioni a sostegno del reddito, della famiglia, del lavoro di cura e di contrasto della povertà, dell'attività di tutela della legalità e di contrasto all'evasione contributiva.

I dati sulle imprese e sui lavoratori, presenti nella parte conclusiva dell'appendice, permettono di evidenziare le tendenze degli ultimi anni relative ai settori di attività economiche e alle diverse tipologie di occupazione.



## 1. LE MACRODIMENSIONI DELL'ISTITUTO

**Tabella 1.1 – Le strutture INPS. Anno 2021**

Sedi (Direzioni Regionali e di Coordinamento metropolitano, Direzioni Provinciali, Filiali metropolitane)*	137
Agenzie e Agenzie complesse	311
Punti INPS	92
Punti Cliente	200
Strutture sociali	14

(\*) La struttura di Aosta è stata considerata sia come Direzione Regionale, sia come Direzione Provinciale.

**Tabella 1.2 - Consistenza del personale INPS ripartito per aree.  
Anni 2021-2022**

Aree	Consistenza al 31/12/2021	Previsione di consistenza al 31/12/2022*
Dirigenti	430	406
Professionisti**	684	792
Area C	19.095	17.890
Area B	3.382	3.251
Area A	712	666
Insegnanti	22	22
<b>TOTALE</b>	<b>24.325</b>	<b>23.027</b>

(\*) Estrazione dalla procedura VEGA del 04/03/2022.

(\*\*) Nell'Area dei Professionisti sono stati computati anche i Medici, che al 31/12/2021 ammontavano a 299 unità. La previsione di consistenza dei Medici al 31/12/2022 è di 264 unità.

Nota: al totale della consistenza prevista al 31/12/2022, potrebbe aggiungersi ulteriore personale a seguito delle nuove assunzioni autorizzate, da ultimo, con D.P.C.M. del 29 marzo 2022 (G.U. n.93 del 21/04/2022).

**Tabella 1.3 - Personale suddiviso per genere ed area geografica. Anno 2021\***

Area Geografica	Donne		Uomini		Totale	Età media
	Numero dipendenti	Età media	Numero dipendenti	Età media		
Nord Ovest	2.998	53	1.784	53	4.782	53
Nord Est	2.431	53	1.297	53	3.728	53
Centro	3.023	54	1.792	54	4.815	54
Sud	3.120	53	2.894	55	6.014	54
Isole	1.446	52	1.205	54	2.651	53
Direzione Generale	1.277	55	1.058	55	2.335	55
<b>TOTALE</b>	<b>14.295</b>	<b>53</b>	<b>10.030</b>	<b>54</b>	<b>24.325</b>	<b>54</b>

(\*) Estrazione dalla procedura VEGA del 04/03/2022.

**Tabella 1.4 - Ripartizione del personale per aree funzionali, genere e titolo di studio. Anno 2021\***

Aree	Scuola obbligo		Media superiore		Laurea		Totale		Totale Generale
	U	D	U	D	U	D	U	D	
Dirigenti					249	181	249	181	430
Medici e Professionisti					362	322	362	322	684
Area C	147	149	3.664	5.232	3.768	6.135	7.579	11.516	19.095
Area B	221	196	1.022	1.664	125	154	1.368	2.014	3.382
Area A	224	98	218	143	21	8	463	249	712
Insegnanti					9	13	9	13	22
<b>TOTALE</b>	<b>592</b>	<b>443</b>	<b>4.904</b>	<b>7.039</b>	<b>4.534</b>	<b>6.813</b>	<b>10.030</b>	<b>14.295</b>	<b>24.325</b>

(\*) Estrazione dalla procedura VEGA del 04/03/2022.

**Tabella 1.5 - Numero ed incidenza percentuale dei dipendenti distinti per genere e classi di anzianità lavorativa. Anno 2021\***

Classi Anzianità	Donne	Uomini	Valore assoluto	Valore %
Fino a 9 anni	2.059	1.622	3.681	15
Da 10 a 19	1.379	1.048	2.427	10
Da 20 a 29	4.205	2.446	6.651	27
Da 30 a 39	5.575	3.880	9.455	39
40 anni e oltre	1.077	1.034	2.111	9
<b>TOTALE</b>	<b>14.295</b>	<b>10.030</b>	<b>24.325</b>	<b>100</b>

(\*) Estrazione dalla procedura VEGA del 04/03/2022.

**Tabella 1.6 – Servizi di e-government. Anno 2021\***

Tasso di copertura digitale dei processi e servizi Inps	100%
Numero servizi erogati on line	651
Contact Center Multicanale (totale contatti e servizi gestiti)	28.033.962
Visitatori del sito istituzionale (nell'anno)	869.015.041
Numero medio di visitatori al giorno	2.380.863
Numero Pin rilasciati (dato cumulativo)	29.087.701
Totale pagine web visitate (nell'anno)	6.315.215.571
Numero medio di pagine web visitate al giorno	17.301.960
Accessi con PIN alle applicazioni web - Totale anno	196.863.462
Accessi con PIN alle applicazioni web - Media giornaliera	539.352
Accessi App con PIN - Totale anno	90.394.697
Accessi App con PIN - Media giornaliera	247.657
Accessi con SPID** (applicazioni web e App) - Totale anno	161.210.101
Accessi con SPID** (applicazioni web e App) - Media giornaliera	441.672
Accessi con CNS (applicazioni web) - Totale anno	3.761.822
Accessi con CNS (applicazioni web) - Media giornaliera	10.306
Accessi con CIE** (applicazioni web e App) - Totale anno	3.000.225
Accessi con CIE** (applicazioni web e App) - Media giornaliera	8.220

(\*) Dati al 31/12/2021.

(\*\*) A seguito della dismissione del PIN gli accessi via SPID e CIE sono indistinti tra applicazioni WEB e App.

**Tabella 1.7 - Accessi al Portale INPS\*. Anni 2019 - 2021**

Descrizione	2019	2020	2021	Var. % 2021/2020
Numero visitatori nell'anno**	555.577.508	815.392.201	869.015.041	7%
Media visitatori giornalieri	1.522.130	2.233.951	2.380.863	7%
Picco visitatori giornalieri	2.902.393	8.289.710	4.219.092	-49%
Numero pagine web visitate nell'anno	4.821.248.786	5.914.973.405	6.315.215.571	7%
Media numero pagine visitate al giorno	13.208.901	16.205.407	17.301.960	7%
Picco numero pagine visitate al giorno	27.002.826	60.134.759	31.238.106	-48%
Totale Pin rilasciati al 31 dicembre	24.773.396	27.590.160	29.087.701	5%
Numero e-mail ricevute	19.874.658	20.350.000	22.650.000	11%
Numero moduli scaricabili on-line**	758	760	597	-21%
Numero moduli compilabili on-line**	749	751	582	-23%

(\*) Dati al 31/12/2021.

(\*\*) Trattasi di "sessioni utente" che ricomprendono accessi autenticati e non.

**Tabella 1.8 - Numero di accessi autenticati\* al portale INPS. Anno 2021\*\***

	Numero accessi	Media giornaliera	Picco giornaliero
Sito web	328.388.674	899.695	3.629.084
Mobile/APP	150.787.730	413.117	1.342.854

(\*) Dati al 31/12/2021.

(\*\*) Autenticazione attraverso PIN, SPID, CNS e CIE. I dati riportati si riferiscono ad eventi di Login distinti (quindi all'interno di un Login può essere stato utilizzato più di un servizio online).

**Tabella 1.9 - Numero di utenti distinti (autenticazione PIN/SPID/CNS/CIE) con almeno un accesso al Portale INPS. Anno 2021\***

Cittadini	16.964.994
Aziende	149.478
Consulenti	64.208
Patronati	22.842
CAF	12.212
Comuni	17.188
Medico	74.267
Amministrazioni e Enti pubblici	50.192

(\*) Dati al 31/12/2021.

**Tabella 1.10 - Numero servizi *online* erogati per tipologia di utente\*. Anni 2019-2021**

Descrizione	2019	2020	2021	Var. % 2021/2020
<b>Gestione privata</b>				
Servizi erogati ai cittadini	443.566.620	548.811.219	533.490.458	-3%
Servizi erogati alle imprese	32.385.236	39.976.646	41.774.733	4%
Servizi erogati ai Patronati	38.006.315	45.481.475	45.000.523	-1%
Servizi ai CAF	10.117.010	12.281.469	14.708.165	20%
Servizi ai Comuni	2.665.370	2.963.534	2.851.164	-4%
Servizi agli Enti Pubblici Previdenziali	11.082.195	11.121.595	9.446.900	-15%
Servizi alle ASL	1.123.781	1.200.801	1.527.652	27%
Servizi alle Associazioni di Categoria	797.676	2.620.413	2.733.713	4%
<b>Gestione pubblica e lavoratori dello spettacolo</b>				
Servizi ex-Inpdap	408.633	390.063	498.267	28%
Servizi ex-Enpals**	423.994	172.785	256.521	48%

(\*) *Dati al 31/12/2021.*

(\*\*) *I dati riferiti alle denunce dei lavoratori del settore Sport e Spettacolo, dal 2015 sono compresi in quelli dei servizi erogati a cittadini ed imprese della gestione privata. I dati riportati in questa riga sono relativi al servizio "Richieste dei Certificati di agibilità". Il valore del 2020 in forte decrescita risente dell'effetto della pandemia.*

**Tabella 1.11 - Numero servizi *online*\*. Gestione privata. Anni 2019-2021**

Descrizione	2019	2020	2021	Var. % 2021/2020
Dichiarazioni ISEE rilasciate	7.916.631	9.501.967	9.873.856	4%
Lavoratori dipendenti: Denunce contributive individuali	173.291.533	169.512.936	174.433.615	3%
Numero certificati medici on-line ricevuti	23.497.476	24.406.419	26.821.206	10%
Denunce contributive aziende	18.056.520	17.824.189	18.116.020	2%
Numero DURC richiesti di cui:	3.808.601	3.985.226	4.638.457	16%
<i>INAIL</i>	1.736.849	1.744.684	1.859.792	7%
<i>INPS</i>	2.071.752	2.240.542	2.778.665	24%

(\*) *Dati al 31/12/2021.*

**Tabella 1.12 - Principali servizi erogati tramite risponditore automatico. Anno 2021\***

Servizio	Numero di richieste	% sul totale
Prenotazione accesso in Sede**	940.275	54,7%
CU	320.861	18,7%
Stato domanda Reddito di cittadinanza	249.319	14,5%
Stato domanda	129.042	7,5%
Stato pagamenti	31.830	1,9%
Estratto contributivo	13.948	0,8%
Rata pensioni	11.549	0,7%
Stato domanda Carta REI	8.358	0,5%
Stato richiesta Linea INPS	8.148	0,4%
Estratto pagamenti	2.728	0,1%
Stato domanda dipendenti pubblici	1.945	0,1%
Contributi COLF	212	0,1%
<b>TOTALE</b>	<b>1.718.215</b>	<b>100%</b>

(\*) Dati al 31/12/2021.

(\*\*) Il servizio "Prenotazione accesso in Sede" è stato attivato il 26 gennaio 2021.

**Tabella 1.13 - Accessi e servizi erogati su dispositivi mobili\* (cellulari, smartphone, tablet). Anni 2019-2021**

Descrizione	2019	2020	2021	Var. % 2021/2020
Numero accessi ai servizi Mobile	117.452.922	139.123.498	150.787.730	8%
Numero download nell'anno applicazioni INPS per iPhone	244.691	511.354	391.880	-23%
Numero download nell'anno applicazioni INPS per iPad	2.766	4.774	9.839	106%
Numero Applicazioni** Attive INPS per Android smartphone	1.977.284	3.763.162	2.964.054	-21%
Numero Applicazioni*** Attive INPS per Android tablet	93.145	155.201	56.453	-64%

(\*) Gli accessi ai servizi mobili includono tutti quelli delle App INPS Mobile, Ufficio Stampa e Museo Multimediale.

(\*\*) Dati al 31/12/2021. I dati del 2021 comprendono anche le seguenti applicazioni: Personal INPS, INPS Welfare - GDP (Gestione dipendenti pubblici), INPS Cassetto Artigiani e Commercianti.

(\*\*\*) Per numero di applicazioni attive si intendono i download effettuati per App attualmente installate e attive.

**Tabella 1.14 - Servizi mobile erogati (cellulari, smartphone, tablet)\*. Anni 2019-2021**

Descrizione	2019	2020	2021	Var. % 2021/2020
Servizi ai cittadini	336.237.265	359.923.537	464.804.509	29,14%
Servizi ad aziende/intermediari**	811.093	1.910.805	-	0%
Ufficio Stampa	70.395	204.858	206.120	0,62%

(\*) Dati al 31/12/2020. I dati riportati si riferiscono alla fruizione di servizi da mobile (inclusi servizi di visualizzazione) e non al numero di utenti distinti.

(\*\*) L'App. per aziende/intermediari non risulta attiva nel 2021.

**Tabella 1.15 App. - Il Contact Center Multicanale in numeri\*. Anni 2019-2021**

Descrizione	2019	2020	2021	Var % 2021/2020
Contatti gestiti telefonicamente da operatore CCM (sia inbound che outbound)	22.856.719	26.049.236	24.638.642	- 5%
Quesiti INPS Risponde** e altri canali asincroni	2.801.645	5.498.688	3.304.160	- 40%
Chiamate via Web e SKYPE	31.420	292.793	91.160	- 69%
<b>Totale contatti gestiti***</b>	<b>25.689.784</b>	<b>31.840.717</b>	<b>28.033.962</b>	<b>- 12%</b>
Numero comunicazioni chiuse direttamente dal CCM	24.175.875	28.730.264	25.115.984	- 13%
Quesiti inoltrati dal CCM alle sedi (Back Office)	1.513.909	3.110.453	2.917.978	- 6%
Servizi automatici e Portale vocale del CCM	1.253.227	1.180.782	1.718.215	46%

(\*) Dati al 31/12/2021.

(\*\*) Sono stati ricalcolati i valori del 2019 e del 2020 in quanto negli scorsi anni venivano conteggiati solo i quesiti INPS Risponde.

(\*\*\*) È stato riportato, senza arrotondamento, lo stesso valore del 2019 e 2020 che negli anni scorsi compariva come "contatti gestiti da operatore".

**Tabella 1.16a - Comunicazione bidirezionale con le aziende\*. Anni 2019-2021**

Numero Comunicazioni	2019	2020	2021	Var % 2021/2020
Istanze telematiche da parte di Aziende	372.828	395.392	391.476	-1%
Comunicazioni da Aziende verso INPS	1.695.519	1.752.373	2.482.503	42%
Comunicazioni da INPS verso aziende	989.976	1.572.700	2.313.980	47%
<b>TOTALE</b>	<b>3.058.323</b>	<b>3.720.465</b>	<b>5.187.959</b>	<b>39%</b>

(\*) Dati al 31/12/2021.

**Tabella 1.16b - Comunicazione bidirezionale con i lavoratori domestici\*. Anni 2019-2021**

Numero Comunicazioni	2019	2020	2021	Var % 2021/2020
Comunicazioni da datori di lavoro domestico verso INPS	11.438	25.976	32.180	24%
Comunicazioni da INPS verso datori di lavoro domestico	745	1.342	2.465	84%
<b>TOTALE</b>	<b>12.183</b>	<b>27.318</b>	<b>34.645</b>	<b>27%</b>

(\*) Dati al 31/12/2021.

**Tabella 1.16c - Comunicazione bidirezionale lavoratori autonomi (artigiani e commercianti)\*. Anni 2019-2021**

Numero Comunicazioni	2019	2020	2021	Var % 2021/2020
Istanze telematiche da parte dei lavoratori autonomi	371.908	287.127	321.808	12%
Comunicazioni da lavoratori autonomi verso INPS	298.977	298.834	414.777	39%
Comunicazioni da INPS verso lavoratori autonomi	40.937	61.286	79.171	29%
<b>TOTALE</b>	<b>711.822</b>	<b>647.247</b>	<b>815.756</b>	<b>26%</b>

(\*) Dati al 31/12/2021.

**Tabella 1.16d - Comunicazione bidirezionale aziende agricole e autonomi in agricoltura\*. Anni 2019-2021**

Numero Comunicazioni	2019	2020	2021	Var % 2021/2020
Istanze telematiche da parte di aziende/autonomi	59.267	79.406	86.092	8%
Comunicazioni da aziende/autonomi verso INPS	18.249	21.746	22.206	2%
Comunicazioni da INPS verso aziende/autonomi	190	281	611	117%
<b>TOTALE</b>	<b>77.706</b>	<b>101.433</b>	<b>108.909</b>	<b>7%</b>

(\*) Dati al 31/12/2021.



**Tabella 1.16e - Comunicazione bidirezionale parasubordinati\*. Anni 2019-2021**

Numero Comunicazioni	2019	2020	2021	Var % 2021/2020
Istanze telematiche da parte dei committenti	28.213	26.816	30.662	14%
Comunicazioni da committenti verso INPS	73.581	61.292	84.137	37%
Comunicazioni da INPS verso committenti	20.657	23.265	22.680	-3%
<b>TOTALE</b>	<b>122.451</b>	<b>111.373</b>	<b>137.479</b>	<b>23%</b>

(\*) Dati al 31/12/2021.

**Tabella 1.16f - Comunicazione con i Patronati (COMPIBAT)\*. Anno 2021**

Numero comunicazioni	2021
Numero comunicazioni da Patronati verso INPS e relative risposte	77.148

(\*) Dati al 31/12/2021. Servizio rilasciato nel corso del 2021 per gli Enti di Patronato. I dati riguardano tutto il pervenuto nel 2021.

**Tabella 1.17a - Prenotazioni presso gli sportelli. Anno 2021\***

Tipologie sportelli	2021
Reception e Prima accoglienza (servizi non soggetti a prenotazione)	121.857
Servizi veloci**	444.596
Conto Assicurativo - Pensioni*** - Prestazioni pubbliche - Invalidità Civile	996.604
Datori di lavoro domestico - Lavoratori Autonomi - Lavoratori Agricoli - Lavoratori Parasubordinati	53.297
Indennità e ammortizzatori sociali****	971.097
Trattamenti a carico dei Fondi speciali e in Convenzione internazionale - TFS - Prestazioni creditizie	20.353
Credito e welfare	3.357
Servizi per i Patronati	777
Sportello multiservizi*****	670.633
Prestazioni ex Ipsema e lavoratori marittimi	8.422
Prestazioni arma dei carabinieri	384
Prestazioni esercito	237
Deleghe identità digitali**	6.926
<b>Totale</b>	<b>3.298.540</b>

(\*) Le tipologie di sportello variano in ragione della modalità di organizzazione del front-end della sede.

(\*\*) Tipologia di sportello attivata dal 2021.

(\*\*\*) Da metà ottobre 2021 attivo solo nelle agenzie territoriali.

(\*\*\*\*) Gestione Privata e Pubblica.

(\*\*\*\*\*) Ricomprende gli sportelli Cessazione dell'attività lavorativa, Diminuzione delle capacità lavorative e Sostegno al reddito familiare.

(\*\*\*\*\* ) Attivo nelle Strutture che utilizzano la fila unica e nei Punti INPS.

**Tabella 1.17b - Prenotazioni contatti con le Sedi INPS. Anni 2020-2021\***

Regione	Tipologia contatto		Tipologia contatto		
	2020		2021		
	Accesso fisico	Ricontatto telefonico	Accesso fisico	Ricontatto telefonico	Videochiamata (Web-meeting)**
Abruzzo	28.751	14.285	50.862	41.094	200
Basilicata	2.989	3.469	8.354	9.037	28
Calabria	15.362	12.788	52.128	33.509	173
Campania***	84.528	71.637	210.460	134.940	674
Emilia-Romagna	83.527	57.011	133.300	106.760	284
Friuli-Venezia Giulia	15.464	9.072	38.126	19.041	84
Lazio****	91.751	60.636	158.749	104.064	-
Liguria	29.418	11.947	75.486	31.921	38
Lombardia*****	197.296	134.900	355.557	198.966	1.211
Marche	25.008	11.280	48.920	24.559	176
Molise	6.464	3.394	13.296	7.803	12
Piemonte	53.620	45.375	179.521	86.986	935
Puglia	42.213	29.291	113.201	72.258	123
Sardegna	21.178	20.488	66.000	48.469	223
Sicilia	131.321	64.818	137.079	115.582	239
Toscana	45.283	32.864	101.799	80.414	326
Trentino-Alto Adige	7.473	6.233	26.711	15.030	60
Umbria	10.476	5.442	25.368	11.569	48
Valle d'Aosta	1.758	1.232	4.512	3.735	18
Veneto	94.573	36.327	141.095	60.354	651
<b>Totale</b>	<b>988.453</b>	<b>632.489</b>	<b>1.940.524</b>	<b>1.206.091</b>	<b>5.503</b>

(\*) Dati al 31/12/2021.

(\*\*) Servizio attivo dal luglio 2020 in alcune sedi sperimentali (Sede di Rovigo e Filiale della DCM Napoli) con progressiva estensione su tutto il territorio nazionale (ad eccezione della regione Lazio).

(\*\*\*) I dati comprendono anche la Direzione di Coordinamento metropolitano di Napoli.

(\*\*\*\*) I dati comprendono anche la Direzione di Coordinamento metropolitano di Roma.

(\*\*\*\*\*) I dati comprendono anche la Direzione di Coordinamento metropolitano di Milano.

**Tabella 1.18 - Numero comunicazioni PEC\* in entrata ed in uscita. Anni 2020-2021**

	2020	2021	Var. % 2021/2010
TOTALE PEC in entrata	9.725.790	10.956.374	13%
TOTALE PEC in uscita	32.208.970	34.395.443	7%

(\*) Dati al 31/12/2021.

**Tabella 1.19 - Numero interazioni\* Social. Anni 2019-2021**

Canale social	2019	2020	2021
Facebook	2.556.050	2.320.841	2.428.302
Twitter	15.369	102.576	45.417
Youtube	4.065	8.506	16.299
Linkedin	10.708	43.165	39.866
Instagram	3.878	15.822	10.757

(\*) Le interazioni sono misurate in modo differente sui diversi canali social. Per Facebook si intende la somma di tutti i click degli utenti sui contenuti presenti sulle pagine dell'Istituto (INPS Per la famiglia; INPS per i lavoratori migranti; INPS Giovani; INPS Credito e Welfare Dipendenti Pubblici); per Twitter, LinkedIn e Instagram si intende la somma di like, commenti e condivisioni dei contenuti pubblicati; per YouTube si intende la somma dei "mi piace" e delle condivisioni dei video pubblicati (sono esclusi i "non mi piace").

**Tabella 1.20 – Impatto dell'INPS sul sistema socioeconomico nazionale 2021\***

La popolazione interessata	Utenti INPS su totale residenti**	65%
	Utenti INPS su totale residenti in età da lavoro e anziani***	74,7%
Gli assicurati	Assicurati INPS su forze lavoro****	91,7%
Le pensioni e i pensionati	Pensioni INPS su totale pensioni	92%
	Pensionati INPS su totale pensionati	96,6%
La sostenibilità del sistema pensionistico	Spesa pensionistica INPS su PIL*****	15,4%
	Spesa pensionistica INPS su spesa pubblica*****	27,8%
	Pensionati INPS ogni 1.000 assicurati INPS	679
Spesa per prestazioni istituzionali in percentuale sul PIL nominale	Spesa prestazioni a sostegno della famiglia in rapporto al PIL*****	0,67%
	Spesa per prestazioni a sostegno del reddito in rapporto al PIL*****	1,37%

(\*) Dati provvisori.

(\*\*) Tra gli utenti INPS sono compresi gli assicurati (lavoratori dipendenti, autonomi, iscritti alla Gestione separata, fondo clero, ex SPORTASS, assicurazioni facoltative) e i pensionati (comprese le gestioni dei dipendenti pubblici e dello spettacolo e sport). Il totale dei residenti comprende la popolazione residente in Italia al 1° gennaio 2022, secondo i dati ISTAT.

(\*\*\*) Il totale dei residenti in età da lavoro e anziani comprende la popolazione residente in Italia al 1° gennaio 2022, dai 15 anni in poi, secondo i dati ISTAT calcolati in base alla nuova rilevazione sulle forze di lavoro.

(\*\*\*\*) Forze lavoro (persone occupate e in cerca di lavoro) secondo la nuova rilevazione ISTAT.

(\*\*\*\*\* Fonte dati: ISTAT.

(\*\*\*\*\* Fonte dati: Ragioneria Generale dello Stato.

Nota: I dati per la spesa pensionistica, per la famiglia e per le prestazioni a sostegno del reddito sono relativi al Preconsuntivo INPS 2021.

## 2. LE PRINCIPALI VOCI DI BILANCIO<sup>1</sup>

Tabella 2.1 - Contribuenti INPS. Anno 2021

<b>Lavoratori dipendenti di cui:</b>	<b>17.963.552</b>
<i>Fondo Pensioni lavoratori Dipendenti (FPLD)</i>	<i>14.337.900</i>
<i>Altri dipendenti settore privato</i>	<i>307.652</i>
<i>Gestione Pubblica</i>	<i>3.318.000</i>
<b>Lavoratori Autonomi di cui:</b>	<b>4.858.449</b>
<i>Coltivatori diretti, coloni e mezzadri</i>	<i>436.200</i>
<i>Artigiani</i>	<i>1.522.249</i>
<i>Commercianti</i>	<i>2.022.000</i>
Gestione separata	878.000
<b>Altri*</b>	<b>19.376</b>
<b>TOTALE ASSICURATI INPS</b>	<b>22.841.377</b>

(\*) Fondo clero, ex SPORTASS, assicurazioni facoltative.

Tabella 2.2 – Bilancio finanziario di competenza. Entrate – Uscite. Anno 2021 (milioni di euro)

Entrate	Uscite	Saldo finanziario di competenza
486.173	484.116	2.057

Tabella 2.3 – Principali saldi di bilancio. Anno 2021 (milioni di euro)

	Consuntivo	Consuntivo
	2020	2021
Bilancio finanziario di competenza	-7.152	2.057
Saldo di cassa	-10.676	9.529
Risultato economico d'esercizio	-25.200	-3.711
Patrimonio netto	14.559	10.848
Avanzo di amministrazione	88.415	88.576

<sup>1</sup> I dati esposti nella presente sezione sono relativi al preconsuntivo 2021, in attesa di approvazione da parte del Consiglio di Amministrazione.

**Tabella 2.4 – Gestione finanziaria di competenza. Quadro di sintesi. Anni 2017 – 2021 (milioni di euro)**

	<b>CONSUNTIVO</b>				
	2017	2018	2019	2020	2021
<b>ENTRATE</b>					
<b>ENTRATE CORRENTI</b>	339.692	341.390	355.224	373.684	386.382
Entrate contributive	224.627	231.166	236.211	225.150	236.893
Entrate derivanti da trasferimenti correnti	110.385	105.813	114.527	145.189	144.945
<i>Trasferimenti dal bilancio dello Stato</i>	110.278	105.720	114.446	145.096	144.789
<i>Altri trasferimenti correnti</i>	107	94	81	93	156
Altre entrate correnti	4.681	4.411	4.487	3.345	4.544
<b>ENTRATE IN C/CAPITALE</b>	27.025	72.458	11.931	25.247	25.196
Alienazione di beni patrimoniali e riscossioni di crediti	8.491	8.086	7.879	8.591	12.830
Accensione di prestiti	18.523	2.571	4.038	16.646	12.357
Altre entrate in c/capitale	11	61.801	14	10	9
<b>PARTITE DI GIRO</b>	65.435	66.587	69.774	73.400	74.595
<b>TOTALE ENTRATE</b>	<b>432.152</b>	<b>480.436</b>	<b>436.929</b>	<b>472.332</b>	<b>486.174</b>
<b>USCITE</b>					
<b>USCITE CORRENTI</b>	336.212	339.135	348.441	376.877	384.772
Funzionamento	2.221	2.279	2.342	2.366	2.373
Prestazioni Istituzionali	312.149	318.373	331.056	359.517	359.843
Altre uscite correnti	21.842	18.483	15.043	14.994	22.556
<b>USCITE IN C/CAPITALE</b>	26.495	10.311	12.028	29.208	24.749
Investimenti	8.105	7.719	7.948	12.841	12.602
Rimborsi di anticipazioni passive	18.307	2.513	3.884	16.354	12.085
Altre uscite in c/capitale	83	79	196	12	62
<b>PARTITE DI GIRO</b>	65.435	66.587	69.774	73.400	74.595
<b>TOTALE USCITE</b>	<b>428.142</b>	<b>416.033</b>	<b>430.242</b>	<b>479.484</b>	<b>484.116</b>
<b>SALDI</b>					
Risultato di parte Corrente	3.480	2.255	6.783	-3.192	1.610
Risultato in c/Capitale	530	62.148	-96	-3.960	447
Risultato Finanziario di Competenza	4.010	64.403	6.687	-7.152	2.057

**Tabella 2.5 – Entrate contributive. Anno 2021 (milioni di euro)**

Categoria	Valori	
	Assoluti	% Categoria/ totale generale
a) Quote contributive a carico dei datori di lavoro e degli iscritti	235.545	99,4
1) Lavoratori dipendenti privati	149.102	62,9
2) Lavoratori dipendenti pubblici	58.188	24,6
3) Lavoratori autonomi	19.358	8,2
- coltivatori diretti, mezzadri e coloni	1.264	0,5
- artigiani	7.821	3,3
- esercenti attività commerciali	10.271	4,3
- pescatori autonomi	2	0,0
4) Iscritti alla Gestione separata (L. 335/95)	8.866	3,7
5) Altri lavoratori	31	0,0
b) Quote di partecipazione degli iscritti all'onere di specifiche gestioni	1.348	0,6
<b>TOTALE GENERALE (a+b)</b>	<b>236.893</b>	<b>100</b>

**Tabella 2.6 – Uscite. Anni 2020-2021 (milioni di euro)**

Aggregati	Valori assoluti		Variazioni 2021/2020	
	2020	2021	Assolute	%
Prestazioni di invalidità (interamente a carico dello Stato)	18.699	18.929	230	1,2
Assegni sociali e pensioni sociali (interamente a carico dello Stato)	4.938	5.005	67	1,4
Pensioni a carico dei Fondi	269.055	273.959	4.900	
Prestazioni credito e welfare	418	444	230	1,2
Prestazioni temporanee	66.407	61.506	67	1,4
Spese per prestazioni istituzionali	359.517	359.843	4.905	1,8
Altri interventi	13.907	21.512	26	6,2
Spese di funzionamento di parte corrente	3.453	3.417	-4.901	-7,4
Spese Correnti	376.877	384.772	326	0,1
Investimenti	12.574	12.312	7.605	54,7
Spese di funzionamento in conto capitale	266	290	-36	-1
Partite di giro	73.400	74.595	7.895	2,1
Spese Finali	463.117	471.969	-262	-2,1
ONERI COMUNI	16.367	12.147	24	9,0
<b>TOTALE USCITE</b>	<b>479.484</b>	<b>486.116</b>	<b>1.195</b>	<b>1,6</b>

**Tabella 2.7 - Uscite per pensioni. Anni 2020–2021 (milioni di euro)**

Aggregati	Valori assoluti		Variazioni 2021/2020	
	2020	2021	Assolute	%
<b>PENSIONI</b>				
Fondo Pensioni Lavoratori dipendenti (comprese le gestioni a contabilità separata)	146.158	147.738	1.580	1,1%
Gestione Dipendenti Pubblici	76.563	78.832	2.269	3,0%
Gestioni Lavoratori Autonomi e Parasubordinati	35.600	35.948	348	1,0%
Altri fondi	10.734	11.441	707	6,6%
<b>TOTALE PENSIONI</b>	<b>269.055</b>	<b>273.959</b>	<b>4.904</b>	<b>1,8%</b>

**Tabella 2.8 - Prestazioni, contributi e apporto dello Stato. Anno 2021 (milioni di euro)**

Prestazioni	Contributi	Apporto dello stato*
359.843	236.893	144.215

(\*) L'importo si riferisce ai trasferimenti finalizzati all'erogazione delle Prestazioni.

**Tabella 2.9 - Spese di Funzionamento e somme trasferite al Bilancio dello Stato\*. Anni 2012-2021 (milioni di euro)**

Anno	Spese di Funzionamento	Trasferimenti allo Stato	Totale onere per l'Istituto	Trasferimenti per economie/totale onere per l'Istituto
2012	4.531	241	4.772	5,1%
2013	4.210	536	4.746	11,3%
2014	3.839	622	4.461	13,9%
2015	3.704	694	4.398	15,8%
2016	3.663	736	4.399	16,7%
2017	3.797	741	4.538	16,3%
2018	3.693	743	4.436	16,7%
2019	3.814	715	4.529	15,8%
2020	3.720	743	4.463	16,7%
2021	3.699	743	4.442	16,7%
<b>TOTALE</b>	<b>38.670</b>	<b>6.514</b>	<b>45.184</b>	<b>14,4%</b>

(\*) Dati estratti dai Rendiconti INPS.



**Grafico 2.1 App. – Spese di Funzionamento e somme trasferite al Bilancio dello Stato. Anni 2012-2021 (milioni di euro)**

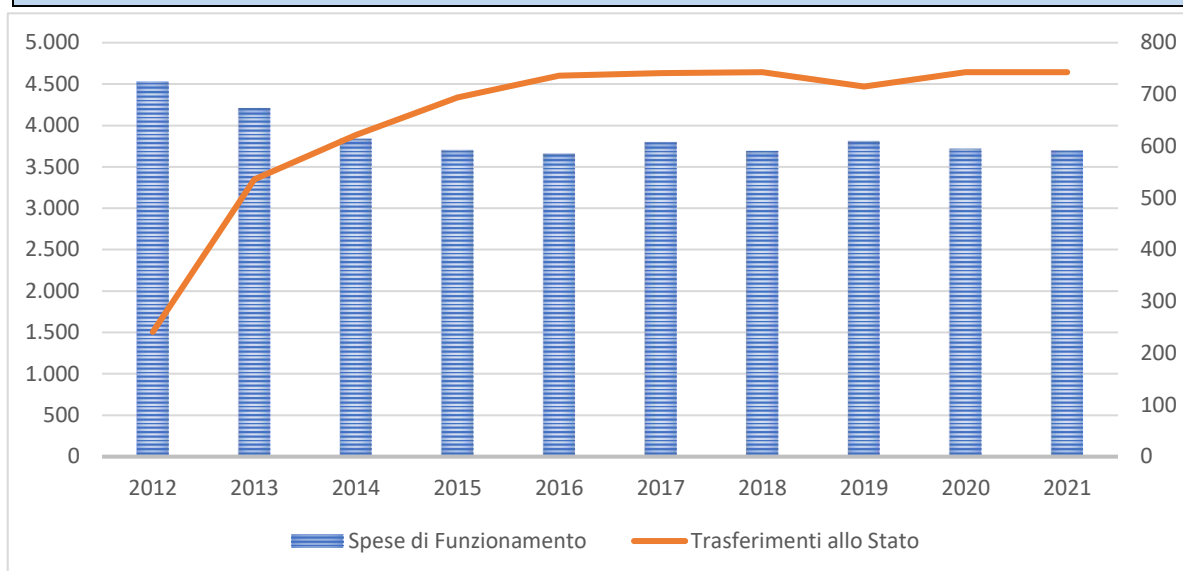

**Tabella 2.10 - Spese di funzionamento e costo medio per unità di prodotto. Anni 2014 - 2021 (milioni di euro)**

Anno*	Spese di Funzionamento totali (Full Costing in mln euro)	Spese di Funzionamento solo sedi di produzione (Direct Costing in mln euro)	Costo medio per unità di Prodotto (Full Costing)	Costo medio per unità di Prodotto (Direct Costing)
2014	3.839	2.611	198,1	134,8
2015	3.704	2.504	186,0	125,7
2016	3.663	2.497	184,1	125,5
2017	3.797	2.365	180,8	112,6
2018	3.693	2.153	176,2	102,7
2019	3.814	2.245	172,7	101,7
2020	3.720	2.196	149,8	88,4
2021	3.700	2.133	154,9	89,3

(\*) Fonte dati: Rendiconto e Consuntivo CoAn.

**Tabella 2.11 - Spese di funzionamento per tipologia. Anni 2017-2021 (milioni di euro)**

	2017	2018	2019	2020	2021
<b>Personale</b>					
Personale in servizio	1.670,92	1.699,41	1.741,64	1.719,70	1.657,52
Personale in quiescenza	287,18	276,88	267,22	256,73	243,03
Indennità di buonuscita a personale cessato	94,43	86,65	82,71	103,64	129,07
Spese per il funzionamento degli Uffici					
Spese per locali, utenze, mobili, e macchine	252,97	248,81	250,93	253,69	279,82
Spese postali, telefoniche e di trasporto	24,87	22,41	16,65	17,07	16,43
Altro	29,06	26,15	26,78	12,20	15,56
<b>Spese accessorie per servizi istituzionali</b>					
Servizi CAF	124,50	132,62	153,30	155,43	157,73
Spese bancarie e Postali per pagamento servizi istituzionali	104,07	98,94	94,55	100,53	92,24
Invio comunicazioni postali all'utenza	85,81	74,84	72,24	79,04	68,12
Agenzia Entrate, fornitura voucher e spese di notifica	87,10	57,82	130,36	130,03	54,36
Spese di informatica	319,16	355,31	304,59	379,74	462,92
Visite mediche di controllo	33,46	31,44	31,01	17,68	25,61
Accertamenti sanitari	47,99	46,54	44,19	40,17	46,51
Spese per i servizi di contact center	85,19	89,52	90,73	98,56	91,03
<b>Altri oneri di funzionamento</b>					
Organi e Commissioni dell'Ente	3,30	3,39	3,39	3,51	2,87
Spese legali	261,22	234,98	233,82	200,61	210,09
Tributi diversi	14,60	12,77	11,23	10,09	13,32
Premi di assicurazione e risarcimenti e altri oneri	4,52	6,23	6,50	27,74	15,82
Spese sostenute per immobili da reddito	61,55	72,14	56,49	56,79	60,16
Acquisto di strumenti finanziari emessi da Equitalia	0,00	0,00	0,00	0,00	0,00
<b>Attività obbligatoriamente svolta a seguito di normativa</b>					
Spese per visite mediche di controllo Polo unico D.Lgs.75/2017	6,34	22,69	29,43	13,51	28,75

<b>Attività svolta per conto di altri Enti</b>					
Visite mediche di controllo per l'espletamento delle attività in convenzione con le Regioni ai sensi dell'art. 18, comma 22 del Decreto-legge 6 luglio 2011, n. 98, convertito con modificazioni dalla Legge 15 luglio 2011, n. 111			10,02	16,96	26,11
Spese per i servizi svolti dalla società SISPI spa per le attività affidate dalla gestione Commissariale Fondo Buonuscita			1,68	1,68	1,98
<b>TOTALE</b>	<b>3.598,25</b>	<b>3.599,54</b>	<b>3.659,47</b>	<b>3.695,10</b>	<b>3.698,95</b>
Sottoscrizione di quote di Fondi comuni di investimento immobiliare mediante apporto di immobili	199,00	93,58	154,94	24,50	0,00
<b>TOTALE GENERALE</b>	<b>3.797,25</b>	<b>3.693,11</b>	<b>3.814,41</b>	<b>3.719,60</b>	<b>3.698,95</b>

**Tabella 2.12 - Incidenza dei costi di gestione sui servizi erogati. Anni 2012-2021 (milioni di euro)**

Anno	SERVIZI EROGATI			COSTI DI GESTIONE				TOTALE
	Entrate contributive	Uscite per prestazioni Istituzionali	TOTALE	Costo del personale	Acquisto beni e servizi	Amm.ti	Spese non classificabili in altre voci	
2012	208.076	295.742	<b>503.818</b>	2.331	1.589	189	390	<b>4.499</b>
2013	210.141	303.464	<b>513.605</b>	2.335	773	178	1.049	<b>4.335</b>
2014	211.462	303.401	<b>514.863</b>	2.450	622	183	895	<b>4.150</b>
2015	214.787	307.831	<b>522.618</b>	1.958	575	191	886	<b>3.609</b>
2016	220.560	308.021	<b>528.581</b>	2.027	476	190	971	<b>3.663</b>
2017	224.627	312.149	<b>536.776</b>	2.018	539	169	877	<b>3.604</b>
2018	231.166	318.373	<b>549.539</b>	2.091	554	149	829	<b>3.623</b>
2019	236.211	331.056	<b>567.267</b>	2.077	584	112	889	<b>3.662</b>
2020	225.150	359.517	<b>584.667</b>	1.993	630	106	834	<b>3.563</b>
2021	236.893	359.843	<b>596.736</b>	1.920	704	137	803	<b>3.564</b>

**Tabella 2.13 - Riscossioni Correnti I quadrimestre. Anni 2021-2022 (milioni di euro)**

Aggregati	Valori assoluti		Variazioni % 2022/2021
	Riscossioni al 04/2021	Riscossioni al 04/2022	
Aziende	37.967,24	41.687,74	3.720,50
Lavoratori autonomi	2.485,26	2.575,95	90,69
Lavoratori parasubordinati	2.547,51	2.787,63	240,12
Lavoratori domestici	532,9	520,32	-12,58
Contributi ex INPDAP	20.925,51	20.803,83	-121,68
Mutui e prestiti ex INPDAP	258,93	221,98	-36,95
Altre riscossioni	2.031,18	1.481,40	-549,78
<b>TOTALE RISCOSSIONI CORRENTI</b>	<b>66.748,54</b>	<b>70.078,85</b>	<b>3.330,31</b>

Fonte dati: Flussi di cassa al 30 aprile 2022.

**Tabella 2.14 - Pagamenti Correnti I quadrimestre. Anni 2021-2022 (milioni di euro)**

Aggregati	VALORI ASSOLUTI		VARIAZIONI % 2022/2021
	Pagamenti al 04/2021	Pagamenti al 04/2022	
<b>PAGAMENTI</b>			
1) Complesso pensioni	74.137,07	71.868,80	-2.268,27
a) pensioni al netto invalidi civili	50.002,12	46.688,15	-3.313,97
b) assegni agli invalidi civili	6.536,27	6.672,05	135,78
c) pensioni ex INPDAP	17.598,68	18.508,60	909,92
2) Prestazioni temporanee a pagamento diretto	9.102,69	8.793,82	-308,87
3) TFS e TFR ex INPDAP	1.785,73	1.947,13	161,40
4) Mutui e Prestiti ex INPDAP	158,88	161,77	2,89
5) Altri pagamenti	2.654,67	2.393,29	-261,38
6) Trasferimenti passivi	24.220,05	23.938,36	-281,69
Trasferimenti allo Stato:	22.435,09	21.958,19	-476,90
a) ritenute IRPEF	22.013,09	21.531,19	-481,90
b) contributi e altri oneri	422	427,00	5,00
Trasferimenti alle Regioni:	1.072,59	1.099,05	26,46
a) Imposta regionale sulle attività produttive	34,72	36,79	2,07
b) Addizionale Regionale IRPEF	1.037,87	1.062,26	24,39
Trasferimenti ai Comuni:	367,47	375,90	8,43
Addizionale Comunale IRPEF	367,47	375,90	8,43
Trasferimenti all' INAIL	156,39	240,30	83,91
Trasferimenti fondi interprofessionali	188,5	309,91	121,41
<b>TOTALE PAGAMENTI CORRENTI</b>	<b>112.059,10</b>	<b>109.148,18</b>	<b>-2.910,92</b>

Fonte dati: Flussi di cassa al 30 aprile 2022.

**Tabella 2.15 - Riduzioni di spesa derivanti da provvedimenti legislativi comportanti il versamento delle relative economie al bilancio dello Stato nel periodo 2012-2021 (milioni di euro)**

<b>Provvedimento Normativo</b>	2012	2013	2014	2015	2016	2017	2018	2019	2020	2021
1) Disposizioni varie antecedenti al 2011	80	75,6	75,6	75,6	75,6	75,6	75,6	75,6	61,8	61,8
2) Legge 183/2011 (legge di stabilità 2012) Art. 4, c. 66 adozione di misure di razionalizzazione organizzativa volte a ridurre le proprie spese di funzionamento	48	8	13,2	13,2	13,2	13,2	13,2	13,2	Dis*.	Dis*.
3) Legge 214/2011 di conversione del D.L. 6 dicembre 2011, n. 201. Art. 21, c. 8 - riduzione dei costi di funzionamento	20	50	100	100	100	100	100	100	Dis*	Dis*.
4) Legge 44/2012, conversione D.L. 16/2012 "semplificazione fiscale" - art. 13 - misure di razionalizzazione organizzativa volte a ridurre le proprie spese di funzionamento	48	-	-	-	-	-	-	-	-	Dis*.
5) Legge 92/2012 "riforma del mercato del lavoro". Art. 4, c. 77 misure di razionalizzazione organizzativa volte a ridurre le proprie spese di funzionamento	-	72	72	72	72	72	72	72	Dis*	Dis*.
6) Legge 135/2012 di conversione del D.L. 95/2012 "Spending Review" (Riduzione dei consumi intermedi: 5% nel 2012; 10% a decorrere dal 2013) - art. 8, c. 3	45,3	90,5	90,5	90,5	90,5	90,5	90,5	90,5	Dis*	Dis*.
7) Legge 228/2012 (legge di stabilità 2013) art. 1, cc. 108-110. Risparmi aggiuntivi conseguiti prioritariamente attraverso la riduzione delle risorse destinate all'esternalizzazione di servizi informatici, ai contratti di acquisto di servizi amministrativi, tecnici ed informatici, a convenzioni con patronati e centri di assistenza fiscale (CAF), bancarie, postali	-	240	240	240	240	240	240	240	Dis*	Dis*.
8) Legge 147/2013. Art. 1, c. 457. Legge 114/2014 di conversione D.L. 90/2014.	-	-	-	4,3	-	-	-	-	-	Dis*.

Riduzione compensi onorari ai legali											
9) Legge 89/2014 di conversione del D.L. 66/2014 "Misure urgenti per la competitività e la giustizia sociale" (a decorrere dal 2014 ulteriore riduzione del 5% su base annua dei consumi intermedi) - art. 8, comma 4 lett. c) e art. 50 comma 3	-	-	30,2	45,3	45,3	45,3	45,3	45,3	Dis*	Dis*.	
10) Legge 190/2014 (legge di stabilità 2015) Art. 1, cc. 305 e 307. Risparmi su commissioni bancarie, da razionalizzazione delle attività svolte nell'ambito del servizio CUN -- Centralino unico nazionale per INPS, Inail ed Equitalia; da rinegoziazione delle convenzioni stipulate per la determinazione dei limiti reddituali per l'accesso alle prestazioni attraverso le dichiarazioni RED e ICRIC; da razionalizzazione della spesa per i servizi tecnologici attraverso il completamento dei processi di integrazione dei sistemi proprietari degli enti soppressi	-	-	-	52	52	52	52	52	Dis*	Dis*.	
11) Legge 109/2015 di conversione del D.L. 65/2015 Art. 6, c. 2. Riduzione delle commissioni corrisposte agli istituti di credito e a Poste Italiane Spa per i servizi di pagamento delle prestazioni pensionistiche	-	-	-	1	6,1	11,3	13,7	13,7	Dis*	Dis*.	
12) Legge 208/2015 (legge di stabilità 2016) art.1, comma 608. Adozione di ulteriori interventi di razionalizzazione per la riduzione delle proprie spese correnti diverse da quelle per le prestazioni previdenziali e assistenziali in modo da conseguire risparmi aggiuntivi che attraverso gli obblighi di approvvigionamento in Consip previsti dai commi da 494 a 510	-	-	-	-	40,8	40,8	40,8	-	Dis*	Dis*.	
13) Legge 109/2015 di conversione del D.L. 65/2015 Art. 6, c. 2, lettera b)								13	Dis*.	Dis*.	
14) Art. 1, comma 594, della Legge di Bilancio n. 160/2019 - Versamento di quanto dovuto nel 2018 per le									681,3	681,3	

disposizioni di contenimento disapplicate di cui all'Allegato A.										
<b>TOTALI ANNUALI</b>	<b>241,3</b>	<b>536,1</b>	<b>621,5</b>	<b>693,9</b>	<b>735,5</b>	<b>740,7</b>	<b>743,1</b>	<b>715,3</b>	<b>743,1</b>	<b>743,1</b>
<b>TOTALE CUMULATO ANNI 2012-2021 (milioni di euro)</b>	<b>6.513,66</b>									

(\*) *Dis.: disapplicata.*



### 3. LE PRESTAZIONI PENSIONISTICHE

<b>Tabella 3.1 - Numero di pensionati e importo lordo del reddito pensionistico* (complessivo annuo e medio mensile) per sesso al 31.12.2021**</b>					
Sesso	Numero pensionati		Importo lordo del reddito pensionistico		
	Valore assoluto	%	Complessivo annuo***	%	Medio mensile****
			(milioni di euro)		(euro)
<b>Pensionati complessivi</b>					
Maschi	7.740.367	48%	174.997	56%	1.884,03
Femmine	8.306.234	52%	136.978	44%	1.374,25
<b>Totale</b>	<b>16.046.601</b>	<b>100%</b>	<b>311.975</b>	<b>100%</b>	<b>1.620,15</b>
<b>Di cui pensionati INPS*****</b>					
Maschi	7.383.505	48%	170.070	56%	1.919,48
Femmine	8.117.232	52%	135.142	44%	1.387,40
<b>Totale</b>	<b>15.500.737</b>	<b>100%</b>	<b>305.212</b>	<b>100%</b>	<b>1.640,85</b>

(\*) Non comprende gli assegni di cura erogati dalla Provincia Autonoma di Bolzano, le pensioni erogate dagli organi costituzionali dello Stato (Parlamento, Presidenza della Repubblica, ecc.), gli assegni al nucleo familiare. Comprende tutti gli altri redditi pensionistici del pensionato, inclusi l'importo aggiuntivo e la quattordicesima, le prestazioni di tipo complementare e integrativo, quelle assistenziali e le rendite di tipo indennitario.

(\*\*) Dati provvisori.

(\*\*\*) L'importo complessivo annuo è dato dal prodotto tra l'importo mensile della prestazione pagata al 31 dicembre e il numero di mensilità annue per cui è prevista l'erogazione della prestazione (13 per le pensioni e 12 per le indennità di accompagnamento).

(\*\*\*\*) Calcolato dividendo l'importo complessivo annuo del reddito pensionistico per 12.

(\*\*\*\*\*). Comprende le gestioni dei dipendenti pubblici e dello spettacolo e sport.

**Tabella 3.2 - Numero di pensionati INPS\* e importo lordo medio mensile del reddito pensionistico\*\* per area geografica e sesso al 31.12.2021\*\*\* (importi in euro)**

Area geografica	Maschi			Femmine			Maschi e femmine		
	Numero pensionati	%	Importo lordo medio mensile**** del reddito pensionistico	Numero pensionati	%	Importo lordo medio mensile**** del reddito pensionistico	Numero pensionati	%	Importo lordo medio mensile**** del reddito pensionistico
Nord	3.438.975	46,6%	2.103,14	3.836.515	47,3%	1.475,93	7.275.490	46,9%	1.772,39
Centro	1.429.283	19,4%	2.073,43	1.594.822	19,6%	1.483,43	3.024.105	19,5%	1.762,28
Mezzogiorno	2.348.390	31,8%	1.654,68	2.504.037	30,8%	1.268,44	4.852.427	31,3%	1.455,36
Esteri	166.857	2,3%	542,46	181.858	2,2%	315,47	348.715	2,2%	424,09
<b>Totale</b>	<b>7.383.505</b>	<b>100%</b>	<b>1.919,48</b>	<b>8.117.232</b>	<b>100%</b>	<b>1.387,40</b>	<b>15.500.737</b>	<b>100%</b>	<b>1.640,85</b>

(\*) Comprende le gestioni dei dipendenti pubblici e dello spettacolo e sport.

(\*\*) Non comprende gli assegni di cura erogati dalla Provincia Autonoma di Bolzano, le pensioni erogate dagli organi costituzionali dello Stato (Parlamento, Presidenza della Repubblica, ecc.), gli assegni al nucleo familiare. Comprende tutti gli altri redditi pensionistici del pensionato, inclusi l'importo aggiuntivo e la quattordicesima, le prestazioni di tipo complementare e integrativo, quelle assistenziali e le rendite di tipo indennitario.

(\*\*\*) Dati provvisori.

(\*\*\*\*) Calcolato dividendo l'importo complessivo annuo del reddito pensionistico per 12.

**Tabella 3.3 - Numero di pensionati INPS\* e importo lordo medio mensile del reddito pensionistico\*\* per classe di età e sesso al 31.12.2021\*\*\* (importi in euro)**

Classe di età	Maschi			Femmine			Maschi e femmine			
	Numero pensionati	%	Importo lordo medio mensile**** del reddito pensionistico	Numero pensionati	%	Importo lordo medio mensile**** del reddito pensionistico	Numero pensionati	%	Importo lordo medio mensile**** del reddito pensionistico	Rapporto di femminilità (F/M)
Fino a 19 anni	193.919	2,6%	403,45	108.818	1,3%	407,01	302.737	2,0%	404,73	0,56
da 20 a 39 anni	115.986	1,6%	801,75	92.483	1,1%	751,94	208.469	1,3%	779,65	0,80
da 40 a 59 anni	468.240	6,3%	1.120,90	534.766	6,6%	795,18	1.003.006	6,5%	947,24	1,14
da 60 a 64 anni	738.656	10,0%	2.075,21	639.444	7,9%	1.459,46	1.378.100	8,9%	1.789,50	0,87
da 65 a 69 anni	1.329.082	18,0%	2.213,70	1.181.336	14,6%	1.595,97	2.510.418	16,2%	1.923,01	0,89
da 70 a 79 anni	2.755.240	37,3%	2.051,55	2.791.740	34,4%	1.399,47	5.546.980	35,8%	1.723,37	1,01
80 anni e oltre	1.782.372	24,1%	1.878,86	2.768.610	34,1%	1.443,73	4.550.982	29,4%	1.614,15	1,55
Non ripartibili	10	0,0%	731,14	35	0,0%	927,21	45	0,0%	883,63	3,50
<b>Totale</b>	<b>7.383.505</b>	<b>100%</b>	<b>1.919,48</b>	<b>8.117.232</b>	<b>100%</b>	<b>1.387,40</b>	<b>15.500.737</b>	<b>100%</b>	<b>1.640,85</b>	<b>1,10</b>

(\*) Comprende le gestioni dei dipendenti pubblici e dello spettacolo e sport.

(\*\*) Non comprende gli assegni di cura erogati dalla Provincia Autonoma di Bolzano, le pensioni erogate dagli organi costituzionali dello Stato (Parlamento, Presidenza della Repubblica, ecc.) gli assegni al nucleo familiare. Comprende tutti gli altri redditi pensionistici del pensionato, inclusi l'importo aggiuntivo e la quattordicesima, le prestazioni di tipo complementare e integrativo, quelle assistenziali e le rendite di tipo indennitario.

(\*\*\*) Dati provvisori.

(\*\*\*\*) Calcolato dividendo l'importo complessivo annuo del reddito pensionistico per 12.

**Tabella 3.4 - Numero di pensionati INPS\* e importo lordo complessivo annuo del reddito pensionistico\*\* per classe di importo e sesso al 31.12.2021\*\*\* (importi complessivi in milioni di euro, medi in euro)**

Classe di importo mensile****	Maschi				Femmine				Maschi e femmine				Rapporto di femminilità (F/M)
	Numero pensionati	%	Importo lordo annuo del reddito pensionistico		Numero pensionati	%	Importo lordo annuo del reddito pensionistico		Numero pensionati	%	Importo lordo annuo del reddito pensionistico		
			Medio	Complessivo			Medio	Complessivo			Medio	Complessivo	
Fino a 499,99	575.377	7,8%	3.182,77	1.831,29	910.757	11,2%	3.580,02	3.260,52	1.486.134	9,6%	3.426,22	5.091,82	1,58
500,00-999,99	1.056.137	14,3%	8.860,07	9.357,44	2.312.641	28,5%	8.648,70	20.001,33	3.368.778	21,7%	8.714,96	29.358,78	2,19
1000,00-1499,99	1.420.482	19,3%	15.034,86	21.356,75	1.937.451	23,9%	14.968,37	29.000,48	3.357.933	21,7%	14.996,50	50.357,23	1,36
1500,00-1999,99	1.565.844	21,2%	20.880,58	32.695,73	1.310.876	16,1%	20.716,65	27.156,96	2.876.720	18,6%	20.805,88	59.852,68	0,84
2000,00-2499,99	1.093.858	14,8%	26.772,29	29.285,08	811.792	10,0%	26.787,67	21.746,01	1.905.650	12,3%	26.778,84	51.031,09	0,74
2500,00-2999,99	671.929	9,1%	32.750,33	22.005,90	426.646	5,3%	32.552,68	13.888,47	1.098.575	7,1%	32.673,57	35.894,37	0,63
3000,00 e oltre	999.878	13,6%	53.544,12	53.537,59	407.069	5,0%	49.347,92	20.088,01	1.406.947	9,1%	52.330,04	73.625,60	0,41
<b>Totale</b>	<b>7.371.447</b>	<b>100,2%</b>	<b>23.071,42</b>	<b>170.069,78</b>	<b>8.117.232</b>	<b>100%</b>	<b>16.648,75</b>	<b>135.141,79</b>	<b>15.500.737</b>	<b>100%</b>	<b>19.690,13</b>	<b>305.211,57</b>	<b>1,10</b>

(\*) Comprende le gestioni dei dipendenti pubblici e dello spettacolo e sport.

(\*\*) Non comprende gli assegni di cura erogati dalla Provincia Autonoma di Bolzano, le pensioni erogate dagli organi costituzionali dello Stato (Parlamento, Presidenza della Repubblica, ecc.), gli assegni al nucleo familiare. Comprende tutti gli altri redditi pensionistici del pensionato, inclusi l'importo aggiuntivo e la quattordicesima, le prestazioni di tipo complementare e integrativo, quelle assistenziali e le rendite di tipo indennitario.

(\*\*\*) Dati provvisori.

(\*\*\*\*) Riferite all'importo del reddito pensionistico mensile dei pensionati, calcolato dividendo l'importo annuo per 12.

**Tabella 3.5 - Numero di pensionati INPS\* e importo medio mensile del reddito pensionistico\*\* per tipo di pensionato (in base alla categoria di pensione) e sesso al 31.12.2021\*\*\* (importi in euro)**

Tipo di pensionato (categoria di pensione)	Maschi			Femmine			Maschi e femmine		
	Numero pensionati	%	Importo lordo medio mensile**** del reddito pensionistico	Numero pensionati	%	Importo lordo medio mensile**** del reddito pensionistico	Numero pensionati	%	Importo lordo medio mensile**** del reddito pensionistico
Beneficiari di:									
Solo vecchiaia/anticipata	5.229.376	70,9%	2.121,31	3.112.415	38,3%	1.441,24	8.341.791	53,9%	1.867,57
Solo invalidità	361.947	4,9%	1.432,32	177.322	2,2%	1.005,99	539.269	3,5%	1.292,14
Solo superstiti	73.956	1,0%	840,85	1.286.660	15,9%	1.022,44	1.360.616	8,8%	1.012,57
Solo assistenziali	769.411	10,4%	636,03	1.001.223	12,3%	598,76	1.770.634	11,4%	614,96
Almeno una pensione IVS*****	375.085	5,1%	2.391,17	1.530.157	18,8%	1.895,09	1.905.242	12,3%	1.992,76
Almeno una IVS + Assistenziali	573.730	7,8%	1.939,06	1.009.455	12,4%	1.766,18	1.583.185	10,2%	1.828,83
<b>Totale</b>	<b>7.371.447</b>	<b>100,2%</b>	<b>1.919,48</b>	<b>8.117.672</b>	<b>100%</b>	<b>1.387,40</b>	<b>15.489.119</b>	<b>100,1%</b>	<b>1.640,85</b>

(\*) Comprende le gestioni dei dipendenti pubblici e dello spettacolo e sport.

(\*\*) Non comprende gli assegni di cura erogati dalla Provincia Autonoma di Bolzano, le pensioni erogate dagli organi costituzionali dello Stato (Parlamento, Presidenza della Repubblica, ecc.), gli assegni al nucleo familiare. Comprende tutti gli altri redditi pensionistici del pensionato, inclusi l'importo aggiuntivo e la quattordicesima, le prestazioni di tipo complementare e integrativo, quelle assistenziali e le rendite di tipo indennitario.

(\*\*\*) Dati provvisori.

(\*\*\*\*) Calcolato dividendo l'importo complessivo annuo del reddito pensionistico per 12.

(\*\*\*\*\* ) Invalidità, Vecchiaia, Superstiti.

**Tabella 3.6 - Reddito pensionistico\* lordo annuo dei pensionati INPS\*\*: valore dei decili e coefficiente del Gini per regione e area geografica - Anno 2021\*\*\***

Regione Area geografica	Reddito pensionistico annuo - Importi dei decili									COEFF. GINI %
	I	II	III	IV	V	VI	VII	VIII	IX	
Piemonte	7.248,5	10.501,7	13.824,6	16.413,4	19.054,1	21.399,0	24.600,6	28.587,8	35.424,6	32,3
Valle d'Aosta	8.004,1	11.767,2	14.738,8	17.380,6	19.941,7	22.223,6	25.429,0	29.838,8	36.620,2	30,6
Lombardia	7.248,5	10.617,2	14.190,5	16.831,6	19.552,3	21.975,3	25.342,5	29.564,7	37.088,6	33,1
Trentino-Alto Adige	7.512,5	10.637,8	13.751,1	16.393,0	19.208,8	21.829,5	25.342,6	29.619,4	36.485,7	32,4
Veneto	7.248,5	9.997,4	13.226,2	15.415,4	17.936,8	20.287,0	23.363,6	27.268,5	33.906,9	32,2
Friuli-Venezia Giulia	7.248,5	10.723,4	13.996,5	16.622,8	19.285,9	21.724,6	25.026,7	29.137,2	36.195,8	32,4
Liguria	7.139,5	9.201,5	13.184,0	15.952,0	19.190,3	22.096,4	25.771,7	30.072,9	37.277,2	34,4
Emilia-Romagna	7.394,5	11.008,2	13.943,9	16.424,7	19.041,0	21.470,0	24.719,2	28.765,9	35.868,3	32,2
Toscana	7.248,5	9.968,5	13.486,1	15.725,8	18.410,1	20.874,2	24.114,4	28.245,8	35.258,0	33,0
Umbria	6.777,4	9.175,0	12.912,4	15.057,3	17.732,6	20.334,1	23.537,3	27.541,0	34.000,0	33,6
Marche	7.139,5	9.408,0	12.573,7	14.741,5	17.083,7	19.601,4	22.332,4	26.420,4	33.047,7	32,7
Lazio	6.200,1	8.469,6	11.582,1	14.741,5	18.109,7	21.672,0	26.167,9	31.607,0	41.010,5	39,6
Abruzzo	6.265,2	8.283,3	10.724,1	13.477,4	15.603,4	18.497,1	21.608,5	26.223,5	32.929,0	35,3
Molise	6.265,2	7.512,5	9.778,9	12.241,3	14.741,5	17.368,2	20.273,1	25.235,7	31.913,6	36,1
Campania	4.365,1	7.248,5	8.679,6	11.499,7	14.589,5	17.117,8	20.575,0	25.634,8	32.824,5	38,3
Puglia	4.873,1	7.413,4	9.593,8	12.456,2	14.741,5	17.520,5	20.862,3	25.483,1	32.022,4	36,4

Basilicata	6.083,7	7.512,5	9.697,1	12.270,9	14.740,7	17.324,5	20.216,0	24.703,5	31.002,7	35,2
Calabria	4.627,5	7.294,5	8.866,3	11.672,1	14.505,7	16.905,7	20.106,5	24.717,3	31.203,8	36,7
Sicilia	4.873,1	7.294,5	8.757,3	11.426,0	13.923,1	16.373,6	20.106,1	25.095,5	32.387,4	38,1
Sardegna	6.265,2	8.463,5	10.601,5	13.646,1	15.707,9	18.807,0	22.058,5	26.520,0	33.190,7	35,4
<b>Italia</b>	<b>6.702,5</b>	<b>8.723,6</b>	<b>12.013,3</b>	<b>14.741,5</b>	<b>17.409,3</b>	<b>20.113,1</b>	<b>23.606,8</b>	<b>27.961,7</b>	<b>35.097,4</b>	<b>35,1</b>
Nord	7.248,5	10.491,4	13.824,9	16.360,7	19.044,5	21.483,8	24.780,5	28.896,0	36.019,0	32,7
Centro	6.702,5	8.846,4	12.532,8	15.022,5	17.988,6	20.865,7	24.605,0	29.316,4	37.428,7	36,3
Mezzogiorno	4.873,1	7.403,5	8.917,6	12.087,4	14.740,7	17.325,0	20.638,2	25.511,1	32.365,5	37,1

*(\*) Non comprende gli assegni di cura erogati dalla Provincia Autonoma di Bolzano, le pensioni erogate dagli organi costituzionali dello Stato (Parlamento, Presidenza della Repubblica, ecc.), gli assegni al nucleo familiare. Comprende tutti gli altri redditi pensionistici del pensionato, inclusi l'importo aggiuntivo e la quattordicesima, le prestazioni di tipo complementare e integrativo, quelle assistenziali e le rendite di tipo indennitario.*

*(\*\*) Comprende le gestioni dei dipendenti pubblici e dello spettacolo e sport.*

*(\*\*\*) Dati provvisori.*

**Tabella 3.7 App - Numero di prestazioni INPS\* e importo lordo medio mensile per gestione VIGENTI al 31.12.2020 e al 31.12.2021 (importi in euro)**

Gestione	Numero pensioni			Importo lordo medio mensile		
	2020	2021	Variazioni % 2021/2020	2020	2021	Variazioni % 2021/2020
<b>Prestazioni previdenziali</b>	<b>16.846.422</b>	<b>16.849.558</b>	<b>0,0%</b>	<b>1.214,27</b>	<b>1.234,57</b>	<b>1,7%</b>
Fondo Pensioni Lavoratori dipendenti (comprese le gestioni a contabilità separata)	8.245.828	8.135.967	-1,3%	1.173,99	1.195,10	1,8%
Gestione Dipendenti Pubblici	3.029.451	3.082.954	1,8%	1.927,07	1.945,91	1,0%
Gestioni Lavoratori Autonomi e Parasubordinati	4.986.427	5.004.025	0,4%	795,23	803,75	1,1%
Altri fondi**	584.716	626.612	7,2%	1.662,91	1.687,72	1,5%
<b>Prestazioni assistenziali</b>	<b>3.982.678</b>	<b>3.982.674</b>	<b>0,0%</b>	<b>460,98</b>	<b>464,46</b>	<b>0,8%</b>
Pensioni/Assegni sociali	803.441	808.105	0,6%	460,07	464,13	0,9%
Prestazioni di invalidità civile	3.179.237	3.174.569	-0,1%	461,21	464,54	0,7%
<b>Totale</b>	<b>20.829.100</b>	<b>20.832.232</b>	<b>0,0%</b>	<b>1.070,24</b>	<b>1.087,34</b>	<b>1,6%</b>

(\*) Comprende le gestioni dei dipendenti pubblici (ex Inpdap) e dei lavoratori dello spettacolo e sport professionistico (ex Enpals).

(\*\*) FF.SS., Ex Ipost, Ex Enpals, Volo, Dazieri, Clero, Gas, Esattoriali, Minatori, Casalinghe, Facoltative, Totalizzazione; nel 2017 sono stati aggiunti Spedizionieri doganali e Pensioni in regime di Cumulo.



**Tabella 3.8 App. - Numero di prestazioni INPS\* e importo lordo medio mensile per categoria VIGENTI al 31.12.2021 (importi in euro)**

Categoria	Maschi			Femmine			Maschi e femmine		
	Numero pensioni	%	Importo lordo medio mensile	Numero pensioni	%	Importo lordo medio mensile	Numero pensioni	%	Importo lordo medio mensile
<b>Prestazioni previdenziali</b>	<b>7.488.887</b>	<b>82,3%</b>	<b>1.589,56</b>	<b>9.360.671</b>	<b>79,8%</b>	<b>950,57</b>	<b>16.849.558</b>	<b>80,9%</b>	<b>1.234,57</b>
Anzianità/Anticipata**	4.549.693	50,0%	1.984,03	2.210.750	18,8%	1.610,12	6.760.443	32,5%	1.861,76
Vecchiaia	1.830.967	20,1%	1.075,89	3.020.514	25,8%	727,97	4.851.481	23,3%	859,27
Invalidità	556.795	6,1%	1.144,49	431.500	3,7%	763,62	988.295	4,7%	978,20
Superstite	551.432	6,1%	489,96	3.697.907	31,5%	759,90	4.249.339	20,4%	724,87
<b>Prestazioni assistenziali</b>	<b>1.613.989</b>	<b>17,7%</b>	<b>462,33</b>	<b>2.368.685</b>	<b>20,2%</b>	<b>465,90</b>	<b>3.982.674</b>	<b>19,1%</b>	<b>464,46</b>
Pensioni e Assegni sociali	301.427	3,3%	472,40	506.678	4,3%	459,21	808.105	3,9%	464,13
Prestazioni agli invalidi civili	1.312.562	14,4%	460,02	1.862.007	15,9%	467,72	3.174.569	15,2%	464,54
<b>Totale</b>	<b>9.102.876</b>	<b>100%</b>	<b>1.389,70</b>	<b>11.729.356</b>	<b>100%</b>	<b>852,69</b>	<b>20.832.232</b>	<b>100%</b>	<b>1.087,34</b>

(\*) Comprende le gestioni dei dipendenti pubblici (ex Inpdap) e dei lavoratori dello spettacolo e sport professionistico (ex Enpals).

(\*\*) Compresi i prepensionamenti.

**Tabella 3.9 App. - Numero di prestazioni PREVIDENZIALI INPS e importo lordo medio mensile per gestione VIGENTI al 31.12.2021 (importi in euro)**

Gestione	Maschi			Femmine			Maschi e femmine		
	Numero pensioni	%	Importo lordo medio mensile	Numero pensioni	%	Importo lordo medio mensile	Numero pensioni	%	Importo lordo medio mensile
Fondo Pensioni Lavoratori dipendenti (comprese le gestioni a contabilità separata)	3.457.403	46,2%	1.665,76	4.678.564	50,0%	847,30	8.135.967	48,3%	1.195,10
Coltivatori diretti Coloni e Mezzadri	451.398	6,0%	882,99	819.875	8,8%	545,69	1.271.273	7,5%	665,46
Artigiani	969.011	12,9%	1.218,59	786.552	8,4%	672,68	1.755.563	10,4%	974,01
Commercianti	636.244	8,5%	1.218,94	818.168	8,7%	697,34	1.454.412	8,6%	925,52
Altri fondi*	374.419	5,0%	1.970,63	252.193	2,7%	1.267,69	626.612	3,7%	1.687,72
Gestione separata lavoratori parasubordinati	351.641	4,7%	267,52	171.136	1,8%	151,55	522.777	3,1%	229,56
Gestione Dipendenti Pubblici	1.248.771	16,7%	2.368,75	1.834.183	19,6%	1.658,04	3.082.954	18,3%	1.945,91
<i>di cui: Cassa Pensioni Dipendenti Enti Locali</i>	<i>477.519</i>	<i>6,4%</i>	<i>1.930,18</i>	<i>695.306</i>	<i>7,4%</i>	<i>1.425,35</i>	<i>1.172.825</i>	<i>7,0%</i>	<i>1.630,89</i>
<i>Cassa Pensioni Insegnanti</i>	<i>1.152</i>	<i>0,0%</i>	<i>858,57</i>	<i>15.593</i>	<i>0,2%</i>	<i>1.509,73</i>	<i>16.745</i>	<i>0,1%</i>	<i>1.464,93</i>
<i>Cassa Pensioni Sanitari</i>	<i>51.124</i>	<i>0,7%</i>	<i>5.512,00</i>	<i>35.984</i>	<i>0,4%</i>	<i>3.446,85</i>	<i>87.108</i>	<i>0,5%</i>	<i>4.658,90</i>
<i>Cassa Pensioni Ufficiali Giudiziari</i>	<i>1.301</i>	<i>0,0%</i>	<i>1.970,63</i>	<i>1.949</i>	<i>0,0%</i>	<i>1.409,72</i>	<i>3.250</i>	<i>0,0%</i>	<i>1.634,26</i>
<i>Cassa Trattamenti Pensionistici Statali</i>	<i>717.675</i>	<i>9,6%</i>	<i>2.439,79</i>	<i>1.085.351</i>	<i>11,6%</i>	<i>1.750,37</i>	<i>1.803.026</i>	<i>10,7%</i>	<i>2.024,78</i>
<b>Totale</b>	<b>7.488.887</b>	<b>100%</b>	<b>1.589,57</b>	<b>9.360.671</b>	<b>100%</b>	<b>950,57</b>	<b>16.849.558</b>	<b>100%</b>	<b>1.234,57</b>

(\*) FF.SS., Ex Ipost, Gestione Spettacolo e Sport, Volo, Dazieri, Clero, Gas, Esattoriali, Minatori, Casalinghe, Facoltative, Totalizzazione, Spedizionieri doganali, Pensioni in regime di Cumulo.

**Tabella 3.10 App - Numero di prestazioni PREVIDENZIALI INPS e importo lordo medio mensile per gestione e categoria VIGENTI al 31.12.2021  
(importi in euro)**

Gestione	Maschi			Femmine			Maschi e femmine		
	Numero pensioni	%	Importo lordo medio mensile	Numero pensioni	%	Importo lordo medio mensile	Numero pensioni	%	Importo lordo medio mensile
<b>Fondo Pensioni Lavoratori dipendenti (comprese le gestioni a contabilità separata)</b>									
Dirette	3.171.703	91,7%	1.774,64	2.635.382	56,3%	917,49	5.807.085	71,4%	1.385,65
Superstiti	285.700	8,3%	456,97	2.043.182	43,7%	756,75	2.328.882	28,6%	719,97
<b>Totale</b>	<b>3.457.403</b>	<b>100,0%</b>	<b>1.665,76</b>	<b>4.678.564</b>	<b>100,0%</b>	<b>847,30</b>	<b>8.135.967</b>	<b>100,0%</b>	<b>1.195,10</b>
<b>Gestione Dipendenti Pubblici</b>									
Dirette	1.143.602	91,6%	2.519,65	1.306.969	71,3%	1.847,50	2.450.571	79,5%	2.161,17
Superstiti	105.169	8,4%	727,78	527.214	28,7%	1.188,33	632.383	20,5%	1.111,74
<b>Totale</b>	<b>1.248.771</b>	<b>100,0%</b>	<b>2.368,74</b>	<b>1.834.183</b>	<b>100,0%</b>	<b>1.658,03</b>	<b>3.082.954</b>	<b>100,0%</b>	<b>1.945,91</b>
<b>Gestioni Lavoratori Autonomi e Parasubordinati</b>									
Dirette	2.258.952	93,8%	1.059,42	1.591.628	61,3%	666,06	3.850.580	76,9%	896,82
Superstiti	149.342	6,2%	373,94	1.004.103	38,7%	510,77	1.153.445	23,1%	493,05
<b>Totale</b>	<b>2.408.294</b>	<b>100,0%</b>	<b>1.016,91</b>	<b>2.595.731</b>	<b>100,0%</b>	<b>605,99</b>	<b>5.004.025</b>	<b>100,0%</b>	<b>803,75</b>

<b>Altri fondi*</b>									
Dirette	363.198	97,0%	2.011,59	128.785	51,1%	1.515,90	491.983	78,5%	1.881,84
Superstiti	11.221	3,0%	644,81	123.408	48,9%	1.008,65	134.629	21,5%	978,33
<b>Totale</b>	<b>374.419</b>	<b>100,0%</b>	<b>1.970,63</b>	<b>252.193</b>	<b>100,0%</b>	<b>1.267,69</b>	<b>626.612</b>	<b>100,0%</b>	<b>1.687,72</b>
<b>Totale</b>									
Dirette	6.937.455	92,6%	1.676,97	5.662.764	60,5%	1.075,08	12.600.219	74,8%	1.406,47
Superstiti	551.432	7,4%	489,96	3.697.907	39,5%	759,90	4.249.339	25,2%	724,87
<b>Totale</b>	<b>7.488.887</b>	<b>100%</b>	<b>1.589,57</b>	<b>9.360.671</b>	<b>100%</b>	<b>950,57</b>	<b>16.849.558</b>	<b>100%</b>	<b>1.234,57</b>

(\*) FF.SS., Ex Ipost, Gestione Spettacolo e Sport, Volo, Dazieri, Clero, Gas, Esattoriali, Minatori, Casalinghe, Facoltative, Totalizzazione, Spedizionieri doganali, Pensioni in regime di Cumulo.

**Tabella 3.11 App. - Numero di prestazioni ASSISTENZIALI INPS per tipo di prestazione VIGENTI al 31.12.2021**

Gestione	Maschi		Femmine		Maschi e femmine	
	Numero prestazioni	%	Numero prestazioni	%	Numero prestazioni	%
<b>Pensioni/Assegni sociali</b>	<b>301.427</b>	<b>18,7%</b>	<b>506.678</b>	<b>21,4%</b>	<b>808.105</b>	<b>20,3%</b>
<b>Prestazioni di invalidità civile</b>	<b>1.312.562</b>	<b>81,3%</b>	<b>1.862.007</b>	<b>78,6%</b>	<b>3.174.569</b>	<b>79,7%</b>
Pensione ciechi assoluti	11.644	0,7%	18.323	0,8%	29.967	0,8%
Pensione ciechi parziali	13.600	0,8%	31.996	1,4%	45.596	1,1%
Indennità ventesimisti	23.152	1,4%	42.926	1,8%	66.078	1,7%
Indennità di accompagnamento ai ciechi	22.969	1,4%	26.942	1,1%	49.911	1,3%
Pensione ai sordomuti	7.153	0,4%	8.670	0,4%	15.823	0,4%
Indennità comunicazione	22.115	1,4%	21.308	0,9%	43.423	1,1%
Pensione inabilità	272.744	16,9%	263.463	11,1%	536.207	13,5%
Indennità di accompagnamento agli invalidi totali	655.865	40,6%	1.164.857	49,2%	1.820.722	45,7%
Assegno di assistenza	163.733	10,1%	211.001	8,9%	374.734	9,4%
Indennità di frequenza minori	118.331	7,3%	65.313	2,8%	183.644	4,6%
Indennità di accompagnamento agli invalidi parziali	1.256	0,1%	7.208	0,3%	8.464	0,2%
<b>Totale</b>	<b>1.613.989</b>	<b>100%</b>	<b>2.368.685</b>	<b>100%</b>	<b>3.982.674</b>	<b>100%</b>

**Tabella 3.12 App - Numero di prestazioni INPS\* e importo lordo medio mensile per categoria LIQUIDATE nel 2021 (importi in euro)**

Categoria	Maschi			Femmine			Maschi e femmine		
	Numero pensioni	%	Importo lordo medio mensile	Numero pensioni	%	Importo lordo medio mensile	Numero pensioni	%	Importo lordo medio mensile
<b>Prestazioni previdenziali</b>	<b>411.266</b>	<b>62,8%</b>	<b>1.560,13</b>	<b>495.133</b>	<b>59,5%</b>	<b>1.084,30</b>	<b>906.399</b>	<b>60,9%</b>	<b>1.300,20</b>
Anzianità/Anticipata**	198.702	30,3%	2.155,99	132.294	15,9%	1.738,97	330.996	22,3%	1.989,32
Vecchiaia	122.740	18,7%	1.234,89	112.734	13,5%	871,46	235.474	15,8%	1.060,89
Invalità	37.548	5,7%	886,27	21.743	2,6%	672,71	59.291	4,0%	807,95
Superstite	52.276	8,0%	542,87	228.362	27,4%	849,29	280.638	18,9%	792,21
<b>Prestazioni assistenziali</b>	<b>243.654</b>	<b>37,2%</b>	<b>469,44</b>	<b>337.346</b>	<b>40,5%</b>	<b>470,47</b>	<b>581.000</b>	<b>39,1%</b>	<b>470,03</b>
Pensioni e Assegni sociali	17.151	2,6%	454,45	21.630	2,6%	396,25	38.781	2,6%	421,99
Prestazioni agli invalidi civili	226.503	34,6%	470,58	315.716	37,9%	475,55	542.219	36,5%	473,47
<b>Totale</b>	<b>654.920</b>	<b>100%</b>	<b>1.154,35</b>	<b>832.479</b>	<b>100%</b>	<b>835,55</b>	<b>1.487.399</b>	<b>100%</b>	<b>975,92</b>

(\*) Comprende le gestioni dei dipendenti pubblici (ex Inpdap) e dei lavoratori dello spettacolo e sport professionistico (ex Enpals).

(\*\*) Compresi i prepensionamenti.

**Tabella 3.13 - Numero di prestazioni PREVIDENZIALI INPS e importo lordo medio mensile per gestione e genere LIQUIDATE nel 2021  
(importi in euro)**

Gestione	Maschi			Femmine			Maschi e femmine		
	Numero pensioni	%	Importo lordo medio mensile	Numero pensioni	%	Importo lordo medio mensile	Numero pensioni	%	Importo lordo medio mensile
Fondo Pensioni Lavoratori dipendenti (comprese le gestioni a contabilità separata)	176.492	42,9%	1.588,48	223.808	45,2%	971,24	400.300	44,2%	1.243,38
Coltivatori diretti Coloni e Mezzadri	16.445	4,0%	764,37	25.638	5,2%	584,45	42.083	4,6%	654,76
Artigiani	52.305	12,7%	1.136,96	45.956	9,3%	713,48	98.261	10,8%	938,90
Commercianti	40.982	10,0%	1.185,44	45.100	9,1%	753,96	86.082	9,5%	959,38
Gestione separata lavoratori parasubordinati	22.793	5,5%	399,06	18.212	3,7%	179,62	41.005	4,5%	301,60
Gestione Dipendenti Pubblici	65.677	16,0%	2.354,06	106.551	21,5%	1.808,91	172.228	19,0%	2.016,79
<i>di cui: Cassa Pensioni Dipendenti Enti Locali</i>	<i>25.818</i>	<i>6,3%</i>	<i>1.926,75</i>	<i>41.410</i>	<i>8,4%</i>	<i>1.600,81</i>	<i>67.228</i>	<i>7,4%</i>	<i>1.725,98</i>
<i>Cassa Pensioni Insegnanti</i>	<i>99</i>	<i>0,0%</i>	<i>857,86</i>	<i>590</i>	<i>0,1%</i>	<i>1.661,70</i>	<i>689</i>	<i>0,1%</i>	<i>1.546,19</i>
<i>Cassa Pensioni Sanitari</i>	<i>3.234</i>	<i>0,8%</i>	<i>5.603,11</i>	<i>2.749</i>	<i>0,6%</i>	<i>4.141,65</i>	<i>5.983</i>	<i>0,7%</i>	<i>4.931,62</i>
<i>Cassa Pensioni Ufficiali Giudiziari</i>	<i>106</i>	<i>0,0%</i>	<i>2.110,88</i>	<i>162</i>	<i>0,0%</i>	<i>1.768,46</i>	<i>268</i>	<i>0,0%</i>	<i>1.903,89</i>
<i>Cassa Trattamenti Pensionistici Statali</i>	<i>36.420</i>	<i>8,9%</i>	<i>2.373,25</i>	<i>61.640</i>	<i>12,4%</i>	<i>1.846,19</i>	<i>98.060</i>	<i>10,8%</i>	<i>2.041,94</i>
Altri fondi*	36.572	8,9%	2.104,04	29.868	6,0%	1.396,43	66.440	7,3%	1.785,94
<b>Totale</b>	<b>411.266</b>	<b>100%</b>	<b>1.560,13</b>	<b>495.133</b>	<b>100%</b>	<b>1.084,29</b>	<b>906.399</b>	<b>100%</b>	<b>1.300,20</b>

(\*) FF.SS., Ex Ipost, Gestione Spettacolo e Sport, Volo, Dazieri, Clero, Gas, Esattoriali, Minatori, Casalinghe, Facoltative, Totalizzazione, Spedizionieri doganali, Pensioni in regime di Cumulo.

**Tabella 3.14 - Numero di prestazioni ASSISTENZIALI INPS per tipo di prestazione LIQUIDATE e genere nel 2021**

Gestione	Maschi		Femmine		Maschi e femmine	
	Numero prestazioni	%	Numero prestazioni	%	Numero prestazioni	%
Pensioni/Assegni sociali	17.151	7,0%	21.630	6,4%	38.781	6,7%
Prestazioni di invalidità civile	226.503	93,0%	315.716	93,6%	542.219	93,3%
Pensione ciechi assoluti	736	0,3%	1.163	0,3%	1.899	0,3%
Pensione ciechi parziali	1.721	0,7%	3.599	1,1%	5.320	0,9%
Indennità ventesimisti	2.964	1,2%	4.773	1,4%	7.737	1,3%
Indennità di accompagnamento ai ciechi	1.242	0,5%	1.597	0,5%	2.839	0,5%
Pensione ai sordomuti	161	0,1%	139	0,0%	300	0,1%
Indennità comunicazione	369	0,2%	347	0,1%	716	0,1%
Pensione inabilità	27.603	11,3%	37.381	11,1%	64.984	11,2%
Indennità di accompagnamento agli invalidi totali	154.531	63,4%	232.056	68,8%	386.587	66,5%
Assegno di assistenza	18.839	7,7%	24.124	7,2%	42.963	7,4%
Indennità di frequenza minori	18.336	7,5%	10.532	3,1%	28.868	5,0%
Indennità di accompagnamento agli invalidi parziali	1	0,0%	5	0,0%	6	0,0%
<b>Totale</b>	<b>243.654</b>	<b>100%</b>	<b>337.346</b>	<b>100%</b>	<b>581.000</b>	<b>100%</b>



**Tabella 3.15a - Numero di pensioni di vecchiaia, anzianità/anticipate e prepensionamenti FONDO PENSIONI LAVORATORI DIPENDENTI (comprese le gestioni a contabilità separata e enti creditizi)\* per anno di decorrenza, gestioni e sesso vigenti al 31.12.2021**

Anno di decorrenza	Maschi			Femmine			Maschi e femmine		
	Numero pensioni	Età alla decorrenza	Importo lordo medio mensile al 31.12.2021	Numero pensioni	Età alla decorrenza	Importo lordo medio mensile al 31.12.2021	Numero pensioni	Età alla decorrenza	Importo lordo medio mensile al 31.12.2021
	<b>Fondo pensioni lavoratori dipendenti (comprese le gestioni a contabilità separata e enti creditizi)</b>								
Ante 1990	213.906	55,4	1.404,43	422.039	54,7	674,23	635.945	55,0	919,84
1991	56.784	56,0	1.471,99	71.445	55,2	653,33	128.229	55,6	1.015,86
1992	92.757	54,9	1.620,55	86.642	54,8	737,94	179.399	54,9	1.194,29
1993	41.400	57,4	1.476,12	76.238	55,3	659,18	117.638	56,1	946,68
1994	77.781	55,7	1.901,18	33.268	55,2	1.053,92	111.049	55,6	1.647,36
1995	74.621	55,3	1.769,01	54.105	55,8	785,65	128.726	55,5	1.355,69
1996	81.115	56,0	1.796,98	53.319	56,2	865,95	134.434	56,1	1.427,71
1997	78.136	56,1	2.041,99	29.868	56,2	1.129,16	108.004	56,1	1.789,55
1998	84.123	56,3	1.809,58	61.818	56,7	899,16	145.941	56,5	1.423,94
1999	84.328	56,6	1.873,76	55.305	57,3	934,83	139.633	56,9	1.501,88
2000	65.346	57,0	1.931,77	27.983	57,1	1.121,45	93.329	57,0	1.688,81
2001	91.833	57,3	1.897,24	70.543	58,8	857,10	162.376	57,9	1.445,36
2002	99.226	57,4	1.817,85	75.186	58,7	869,41	174.412	57,9	1.408,99
2003	98.425	58,0	1.849,39	75.180	58,8	902,76	173.605	58,4	1.439,45
2004	111.858	57,9	1.825,24	82.340	58,5	956,49	194.198	58,2	1.456,89
2005	67.843	60,5	1.804,78	61.020	59,8	833,26	128.863	60,1	1.344,74

2006	107.294	58,7	1.881,39	91.987	59,1	962,61	199.281	58,9	1.457,29
2007	83.357	60,2	1.893,98	79.860	59,8	896,79	163.217	60,0	1.406,07
2008	106.113	59,0	2.096,98	68.725	59,3	1.114,16	174.838	59,1	1.710,66
2009	67.707	61,2	1.895,25	78.275	60,4	857,10	145.982	60,8	1.338,59
2010	97.765	60,0	1.947,52	89.103	59,9	1.023,32	186.868	60,0	1.506,84
2011	82.847	59,9	2.069,29	59.299	59,8	1.146,32	142.146	59,9	1.684,25
2012	80.667	61,2	1.892,72	79.974	60,6	1.020,20	160.641	60,9	1.458,35
2013	55.890	62,2	1.918,88	42.151	60,5	1.234,34	98.041	61,5	1.624,57
2014	53.124	63,2	1.733,74	45.365	60,4	1.420,93	98.489	61,9	1.589,66
2015	86.326	62,3	2.014,01	63.124	60,8	1.427,15	149.450	61,7	1.766,13
2016	72.698	62,8	2.071,23	43.612	61,4	1.364,20	116.310	62,3	1.806,12
2017	99.429	62,9	2.067,72	52.721	62,3	1.344,48	152.150	62,7	1.817,11
2018	101.788	62,9	2.030,75	38.568	61,8	1.589,17	140.356	62,6	1.909,41
2019	116.536	63,3	2.103,07	52.150	62,9	1.308,94	168.686	63,1	1.857,56
2020	121.955	63,3	2.068,26	83.577	64,1	1.183,51	205.532	63,6	1.708,49
2021	109.293	63,2	2.012,57	84.522	64,0	1.174,71	193.815	63,6	1.647,18

(\*) Sono compresi il Fondo Trasporti, il Fondo Elettrici, il Fondo Telefonici, l'ex INPDAl e gli enti creditizi.

Nelle pensioni sono comprese le pensioni supplementari, gli assegni di invalidità trasformati al raggiungimento dell'età di vecchiaia e le pensioni erogate ai salvaguardati.

**Tabella 3.15b - Numero di pensioni di vecchiaia, anzianità/anticipate delle GESTIONI LAVORATORI AUTONOMI\* per anno di decorrenza, gestioni e sesso vigenti al 31.12.2021**

Anno di decorrenza	Maschi			Femmine			Maschi e femmine		
	Numero pensioni	Età alla decorrenza	Importo lordo medio mensile al 31.12.2021	Numero pensioni	Età alla decorrenza	Importo lordo medio mensile al 31.12.2021	Numero pensioni	Età alla decorrenza	Importo lordo medio mensile al 31.12.2021
<b>Gestioni lavoratori autonomi</b>									
Ante 1990	25.928	55,9	926,10	70.988	59,8	515,59	96.916	58,7	625,41
1991	18.176	56,8	948,67	23.871	59,4	534,67	42.047	58,3	713,63
1992	63.004	55,1	919,38	60.363	56,3	572,36	123.367	55,7	749,59
1993	6.789	60,3	1.005,10	24.887	60,1	541,42	31.676	60,1	640,80
1994	64.968	57,0	1.144,60	48.281	57,7	624,86	113.249	57,3	923,02
1995	23.228	57,3	1.188,68	31.243	59,6	583,18	54.471	58,6	841,38
1996	100.772	56,7	1.188,36	50.844	57,8	644,14	151.616	57,1	1.005,85
1997	65.180	57,3	1.197,42	46.182	58,5	644,63	111.362	57,8	968,17
1998	14.477	62,7	958,12	35.333	60,2	581,53	49.810	60,9	690,98
1999	45.966	61,0	1.111,45	43.405	60,0	621,67	89.371	60,5	873,58
2000	43.421	61,0	1.137,73	45.653	59,9	638,46	89.074	60,4	881,84
2001	55.807	60,6	1.193,74	57.747	59,8	669,75	113.554	60,2	927,27
2002	59.607	60,2	1.189,79	60.002	59,7	668,88	119.609	59,9	928,48
2003	72.983	60,2	1.219,43	64.479	59,7	700,49	137.462	60,0	976,02
2004	69.418	60,5	1.213,49	62.931	59,8	703,69	132.349	60,2	971,08
2005	71.210	60,5	1.224,32	59.831	59,8	728,50	131.041	60,2	997,94

2006	72.631	60,4	1.250,16	70.571	59,9	728,96	143.202	60,2	993,31
2007	76.831	60,4	1.267,40	70.708	59,9	743,17	147.539	60,2	1.016,16
2008	59.525	59,8	1.385,62	33.602	59,9	828,89	93.127	59,8	1.184,74
2009	49.484	61,4	1.223,96	53.418	60,6	715,49	102.902	61,0	960,01
2010	64.214	61,2	1.286,69	53.420	60,6	758,88	117.634	60,9	1.047,00
2011	48.267	61,3	1.288,86	41.297	60,6	777,84	89.564	61,0	1.053,23
2012	42.904	63,2	1.202,66	25.005	61,7	783,32	67.909	62,6	1.048,25
2013	49.163	62,9	1.215,34	35.571	61,3	819,88	84.734	62,2	1.049,33
2014	39.502	64,4	1.095,75	17.963	61,1	952,86	57.465	63,4	1.051,08
2015	63.132	63,2	1.325,56	21.575	61,1	998,70	84.707	62,6	1.242,31
2016	47.704	63,5	1.341,10	16.927	61,7	987,89	64.631	63,0	1.248,59
2017	72.747	63,7	1.352,51	22.896	62,1	1.004,76	95.643	63,3	1.269,26
2018	77.263	63,9	1.363,51	23.261	63,3	999,81	100.524	63,7	1.279,35
2019	76.867	63,9	1.420,09	31.267	64,3	903,10	108.134	64,0	1.270,60
2020	84.663	64,0	1.346,86	46.265	64,8	838,14	130.928	64,3	1.167,10
2021	73.094	64,0	1.274,62	42.645	64,8	821,54	115.739	64,3	1.107,68

(\*) Sono state considerate le gestioni dei CDCM, degli artigiani e dei commercianti.

Nelle pensioni sono comprese le pensioni supplementari, gli assegni di invalidità trasformati al raggiungimento dell'età di vecchiaia e le pensioni erogate ai salvaguardati.

**Tabella 3.16 - Numero di pensionati INPS\* beneficiari di assegno al nucleo familiare e importo medio mensile per categoria, area geografica e sesso al 31.12.2021**

Area geografica	Maschi		Femmine		Maschi e femmine	
	Numero beneficiari	Importo medio mensile	Numero beneficiari	Importo medio mensile	Numero beneficiari	Importo medio mensile
<b>Vecchiaia</b>						
Nord	136.395	37,4	19.615	53,6	156.010	39,4
Centro	68.709	37,1	9.453	50,5	78.162	38,7
Mezzogiorno	261.637	39,6	31.749	48,3	293.386	40,6
Esteri	6.737	31,2	753	34,6	7.490	31,5
<b>Totale</b>	<b>473.478</b>	<b>38,5</b>	<b>61.570</b>	<b>50,1</b>	<b>535.048</b>	<b>39,8</b>
<b>Invalidità</b>						
Nord	12.920	71,8	2.396	90,7	15.316	74,8
Centro	12.406	64,2	1.812	80,6	14.218	66,3
Mezzogiorno	67.540	65,6	10.510	66,8	78.050	65,8
Esteri	736	47,5	49	56,5	785	48,1
<b>Totale</b>	<b>93.602</b>	<b>66,1</b>	<b>14.767</b>	<b>72,3</b>	<b>108.369</b>	<b>67,0</b>
<b>Superstiti</b>						
Nord	10.016	70,9	84.858	67,4	94.874	67,8
Centro	4.699	72,5	45.019	66,3	49.718	66,9

Mezzogiorno	20.371	72,2	161.116	67,5	181.487	68,0
Estero	94	84,9	470	130,4	564	122,8
<b>Totale</b>	<b>35.180</b>	<b>71,9</b>	<b>291.463</b>	<b>67,4</b>	<b>326.643</b>	<b>67,9</b>
<b>Totale</b>						
Nord	159.331	42,3	106.869	65,4	266.200	51,6
Centro	85.814	43,0	56.284	64,1	142.098	51,3
Mezzogiorno	349.548	46,6	203.375	64,5	552.923	53,1
Estero	7.567	33,4	1.272	70,8	8.839	38,8
<b>Totale</b>	<b>602.260</b>	<b>44,7</b>	<b>367.800</b>	<b>64,7</b>	<b>970.060</b>	<b>52,3</b>

(\*) Comprende le gestioni dei dipendenti pubblici.

## 4 - LE PRESTAZIONI A SOSTEGNO DEL REDDITO, DELLA FAMIGLIA, DEL LAVORO DI CURA E DI CONTRASTO DELLA POVERTÀ

**Tabella 4.1. Integrazione salariale. Serie storica del numero di ore autorizzate per tipologia di intervento. Anni 2009-2021**

Anni	CIGO	CIGS*	CIGD	Fondi di solidarietà	Complesso
2009	576.715.106	339.395.331			916.110.437
2010	341.826.963	856.712.507			1.198.539.470
2011	229.770.858	745.070.730			974.841.588
2012	340.333.095	773.559.500			1.113.892.595
2013	356.663.033	740.543.247			1.097.206.280
2014	253.557.961	754.787.352			1.008.345.313
2015	183.776.222	498.249.431			682.025.653
2016	137.571.296	439.132.607			576.703.903
2017	104.888.481	240.141.228		12.711.074	357.740.783
2018	95.656.895	120.352.572		10.929.571	226.939.038
2019	105.437.162	154.216.440		16.628.850	276.282.452
2020	1.979.786.234	182.305.760	798.594.622	1.368.346.809	4.329.033.425
2021	932.175.631	186.914.824	671.591.108	1.030.483.590	2.821.165.153

(\*) Fino al 2019 la CIGS comprende la CIG in deroga.

**Tabella 4.2 - Integrazione salariale. Numero ore autorizzate per tipologia di intervento e per ramo di attività economica. Anni 2020-2021**

Ore autorizzate		2020	% su Totale	2021	% su Totale	Var. % annua
Cig Ordinaria	Industria	1.779.440.393	41,10%	855.485.118	30,3%	-51,92%
	Edilizia	200.345.841	4,63%	76.690.513	2,7%	-61,72%
Cig Straordinaria	Industria e artigianato	150.808.226	3,48%	164.860.132	5,8%	9,32%
	Edilizia	3.440.499	0,08%	1.958.788	0,1%	-43,07%
	Commercio	27.965.258	0,65%	20.057.684	0,7%	-28,28%
	Settori Vari	91.777	0,00%	38.220	0,0%	-58,36%
Cig in deroga	Industria e artigianato	37.886.975	0,88%	55.340.095	2,0%	46,07%
	Edilizia	1.224.106	0,03%	100.037	0,0%	-91,83%
	Commercio	744.118.461	17,19%	610.030.225	21,6%	-18,02%
	Settori vari	15.365.080	0,35%	6.120.751	0,2%	-60,16%
Fondi di solidarietà	Industria e artigianato	96.435.528	2,23%	67.132.265	2,4%	-30,39%
	Edilizia	682.597	0,02%	129.936	0,0%	-80,96%
	Commercio	1.223.391.904	28,26%	955.163.761	33,9%	-21,92%
	Credito	43.441.252	1,00%	3.398.547	0,1%	-92,18%
	Ex-Enti pubblici	4.142.605	0,10%	4.564.321	0,2%	10,18%
	Settori vari	252.923	0,01%	94.760	0,0%	-62,53%
<b>Totale</b>		<b>4.329.033.425</b>	<b>100%</b>	<b>2.821.165.153</b>	<b>100%</b>	<b>-34,83%</b>

**Tabella 4.3 - Integrazione salariale. Numero ore autorizzate per macro regioni. Anni 2020-2021**

Regioni	2020		2021		Var. % annua
	N. Ore	%	N. Ore	%	
Nord Ovest	1.568.608.499	36,23%	931.101.601	33,00%	-40,64%
Nord Est	1.070.400.496	24,73%	553.624.406	19,62%	-48,28%
Centro	876.619.645	20,25%	676.393.867	23,98%	-22,84%
Sud e Isole	813.404.785	18,79%	660.045.279	23,40%	-18,85%
<b>ITALIA</b>	<b>4.329.033.425</b>	<b>100%</b>	<b>2.821.165.153</b>	<b>100%</b>	<b>-34,83%</b>



**Tabella 4.4 - Integrazione salariale. Numero ore autorizzate per settore produttivo e relative variazioni percentuali su base annua. Anni 2020-2021**

Sezione (classificazione attività economica ateco 2002)	2020	% sezione	2021	% sezione	Var.%
Agricoltura, caccia e silvicoltura	15.103.073	0,35%	6.079.910	0,22%	-59,74%
Pesca, piscicoltura e servizi connessi	5.222.854	0,12%	5.349.299	0,19%	2,42%
Estrazione di minerali	8.260.359	0,19%	3.066.132	0,11%	-62,88%
Attività manifatturiere	2.074.267.758	47,92%	829.890.612	29,42%	-59,99%
Produzione e distribuzione di energia elettrica, gas e acqua	5.807.843	0,13%	1.366.891	0,05%	-76,46%
Costruzioni	269.967.809	6,24%	100.833.350	3,57%	-62,65%
Commercio all'ingrosso e al dettaglio; riparazione di autoveicoli, motocicli e di beni personali e per la casa	552.101.675	12,75%	481.473.773	17,07%	-12,79%
Alberghi e ristoranti	405.665.099	9,37%	564.374.271	20,01%	39,12%
Trasporti, magazzinaggio e comunicazioni	309.487.528	7,15%	271.354.081	9,62%	-12,32%
Attività finanziarie	54.204.698	1,25%	11.461.395	0,41%	-78,86%
Attività immobiliari, noleggio, informatica, ricerca, servizi alle imprese	377.262.415	8,71%	314.897.559	11,16%	-16,53%
Amministrazione pubblica	386.095	0,01%	295.374	0,01%	
Istruzione	42.672.711	0,99%	24.983.741	0,89%	-41,45%
Sanità e assistenza sociale	99.579.902	2,30%	77.744.540	2,76%	-21,93%
Altri servizi pubblici, sociali e personali	108.910.640	2,52%	127.912.453	4,53%	17,45%
Attività svolte da famiglie e convivenze		0,00%		0,00%	
Organizzazioni ed organismi extraterritoriali	132.966	0,00%	81.772	0,00%	-38,50%
<b>TOTALE</b>	<b>4.329.033.425</b>	<b>100,00%</b>	<b>2.821.165.153</b>	<b>100,00%</b>	<b>-34,83%</b>

**Tabella 4.5 - Spesa e copertura per Cassa Integrazione Guadagni Ordinaria. Anno 2021**

Spesa per Prestazione (milioni di euro)	Copertura per la contribuzione figurativa (milioni di euro)	Contributi incassati (milioni di euro)
1.102	649	2.949

Fonte dati: Preconsuntivo 2021.

**Tabella 4.6 - Spesa e copertura per Cassa Integrazione Guadagni Straordinaria. Anno 2021**

Spesa per prestazione (milioni di euro)	Copertura per la contribuzione figurativa (milioni di euro)	Contributi incassati (milioni di euro)
669	429	1.294

Fonte dati: Preconsuntivo 2021.

**Tabella 4.7a - Spesa e copertura per Cassa Integrazione Guadagni in Deroga. Anno 2021**

Spesa per prestazione* con ANF (milioni di euro)	Copertura per la contribuzione figurativa (milioni di euro)	Contributi incassati (milioni di euro)
2.167	1.325	

(\*) Comprensiva degli Assegni Nucleo Familiare (ANF).

Fonte dati: Preconsuntivo 2021.

**Tabella 4.7b - Spesa e copertura per Cassa Integrazione Guadagni e assegni ordinari con causale COVID-19 a carico dello Stato. Anno 2021**

Spesa per prestazione con ANF (milioni)	Copertura per la contribuzione figurativa (milioni)	Contributi incassati
2.367	1.325	

Fonte dati: Preconsuntivo 2021.

**Tabella 4.8a - Spesa e copertura per la Nuova Assicurazione Sociale per l'Impiego (NASpI). Anno 2021**

Tipo d'intervento	Spesa per prestazione (milioni di euro)	Copertura per la contribuzione figurativa (milioni di euro)	Contributi incassati (milioni di euro)
NASpI	8.295	4.510	5.621

Fonte dati: Preconsuntivo 2021.

**Tabella 4.8b - Spesa e copertura per l'indennità di disoccupazione per i lavoratori con rapporto di collaborazione coordinata e continuativa (DIS-COLL). Anno 2021**

Tipo d'intervento	Spesa per prestazione (milioni di euro)	Copertura per la contribuzione figurativa (milioni di euro)	Contributi incassati (milioni di euro)
DIS-COLL	44	-	50

Fonte dati: Preconsuntivo 2021.

**Tabella 4.8c - Spesa e copertura per l'indennità straordinaria di continuità reddituale e operativa (ISCRO). Anno 2021.**

Tipo d'intervento	Spesa per prestazione (milioni di euro)	Contributi incassati (milioni di euro)
ISCRO	5	8

Fonte dati: Preconsuntivo 2021.

**Tabella 4.9 - Spesa e copertura per trattamenti di disoccupazione\*. Anno 2021**

Spesa per prestazioni con ANF (milioni di euro)	Copertura per la contribuzione figurativa (milioni di euro)	Contributi incassati (milioni di euro)
1.854	425	164

(\* Il dato non contiene DIS-COLL.

Fonte dati: Preconsuntivo 2021.

**Tabella 4.10 - Spesa per trattamenti di disoccupazione. Anno 2021**

Trattamenti di disoccupazione	Spesa per prestazioni (milioni di euro)
<b>Totale a carico gestioni prestazioni temporanee</b>	
<i>Indennità ordinaria ai lavoratori non agricoli</i>	10
<i>Indennità ordinaria ai lavoratori agricoli</i>	120
<i>Trattamenti speciali ai lavoratori agricoli (L. 457/72)</i>	702
<i>Trattamenti speciali ai lavoratori agricoli (L. 37/77)</i>	425
Altri trattamenti di disoccupazione PT	2
Altri trattamenti di disoccupazione Gias	595

Fonte dati: Preconsuntivo 2021.

**Tabella 4.11 - Spesa per trattamenti economici di maternità. Anno 2021**

Tipo di intervento	Spesa per prestazioni (milioni di euro)	Contributi incassati (milioni di euro)
<b>Totale Gestione Prestazioni Temporanee</b>		
<i>-Trattamenti economici di maternità</i>	1.362	1.279
<i>-Indennità lavoratrici madri allattamento (art.8, l. 903/77 sostituito da art. 43, D.L. 151/2001)</i>	154	
Quota parte indennità di maternità (art.49, comma 1, L. 488/99)	446	
Bonus bebè	512	
Premio alla nascita	314	
<b>TOTALE COMPLESSIVO</b>	<b>2.788</b>	<b>1.279</b>

Fonte dati: Preconsuntivo 2021.

**Tabella 4.12 - Beneficiari di maternità obbligatoria per anno di competenza. Anni 2019-2021**

	Lavoratori dipendenti settore privato	Lavoratori autonomi			
	FPLD e altri fondi	Artigiani	Commercianti	CD-CM	Gestione separata
<b>Anno 2019</b>					
Maschi	n.d.*	1	2	0	
Femmine	286.063	5.646	9.324	1.869	6.456
<b>Totale</b>	<b>286.063</b>	<b>5.647</b>	<b>9.326</b>	<b>1.869</b>	<b>6.456</b>
T. determinato	26.478				
T. indeterminato	259.585				
<b>TOTALE</b>	<b>286.063</b>	<b>0</b>	<b>0</b>	<b>0</b>	<b>0</b>
<b>Anno 2020</b>					
Maschi	n.d.*	1	0	0	0
Femmine	272.987	5.434	8.865	1.644	6.835
<b>Totale</b>	<b>272.987</b>	<b>5.435</b>	<b>8.865</b>	<b>1.644</b>	<b>6.835</b>
T. determinato	22.035				
T. indeterminato	250.952				
<b>TOTALE</b>	<b>272.987</b>	<b>0</b>	<b>0</b>	<b>0</b>	<b>0</b>
<b>Anno 2021**</b>					
Maschi	n.d.*	0	0	0	0
Femmine	265.375	4.686	7.490	1.097	6.424
<b>Totale</b>	<b>265.375</b>	<b>4.686</b>	<b>7.490</b>	<b>1.097</b>	<b>6.424</b>
T. determinato	21.514				
T. indeterminato	243.861				
<b>TOTALE</b>	<b>265.375</b>	<b>0</b>	<b>0</b>	<b>0</b>	<b>0</b>
<b>Variazione % annua 2020/2019</b>	<b>-2,8</b>	<b>-13,8</b>	<b>-15,5</b>	<b>-33,3</b>	<b>-6,0</b>

(\*) Dato attualmente non disponibile in quanto il numero di beneficiari di congedo obbligatorio del padre previsto dalla Legge n. 151/2001 (in caso di morte o di grave infermità della madre o di abbandono del figlio, nonché in caso di affidamento esclusivo del bambino al padre) non è esattamente determinabile a causa dell'imprecisa compilazione delle denunce contributive mensili che di fatto non permette la distinzione esatta dal congedo di paternità previsto dalla Legge n. 92/2012.

(\*\*) Dati provvisori: estrazione a maggio 2022.

**Tabella 4.13 - Beneficiari di congedo parentale per anno di competenza. Anni 2019-2021**

	Lavoratori dipendenti settore privato	Lavoratori autonomi			
	FPLD e altri fondi	Artigiani	Commercianti	CD-CM	Gestione separata
<b>Anno 2019</b>					
Maschi	68.048				4
Femmine	259.020	321	633	323	939
<b>Totale</b>	<b>327.068</b>	<b>321</b>	<b>633</b>	<b>323</b>	<b>943</b>
T. determinato	25.588				
T. indeterminato	301.480				
<b>TOTALE</b>	<b>327.068</b>	<b>0</b>	<b>0</b>	<b>0</b>	<b>0</b>
<b>Anno 2020</b>					
Maschi	97.949	2.440	1.663	166	631
<i>di cui con almeno un giorno di congedo COVID-19**</i>	<i>60.065</i>	<i>2.440</i>	<i>1.663</i>	<i>166</i>	<i>622</i>
Femmine	341.557	2.957	3.886	750	2.684
<i>di cui con almeno un giorno di congedo COVID-19**</i>	<i>231.103</i>	<i>2.697</i>	<i>3.412</i>	<i>491</i>	<i>1.991</i>
<b>Totale</b>	<b>439.506</b>	<b>5.397</b>	<b>5.549</b>	<b>916</b>	<b>3.315</b>
<i>di cui con almeno un giorno di congedo COVID-19**</i>	<i>291.168</i>	<i>5.137</i>	<i>5.075</i>	<i>657</i>	<i>2.613</i>
T. determinato	30.949				
<i>di cui con almeno un giorno di congedo COVID-19**</i>	<i>16.055</i>				
T. indeterminato	408.557				
<i>di cui con almeno un giorno di congedo COVID-19**</i>	<i>275.113</i>				
<b>TOTALE</b>	<b>439.506</b>	<b>0</b>	<b>0</b>	<b>0</b>	<b>0</b>
<i>di cui con almeno un giorno di congedo COVID-19**</i>	<i>291.168</i>				
<b>Anno 2021*</b>					
Maschi	61.162	41	34	1	43
<i>di cui con almeno un giorno di congedo COVID-19**</i>	<i>4.667</i>	<i>41</i>	<i>34</i>	<i>1</i>	<i>18</i>
Femmine	231.057	318	584	207	905
<i>di cui con almeno un giorno di congedo COVID-19**</i>	<i>20.629</i>	<i>56</i>	<i>76</i>	<i>15</i>	<i>66</i>
<b>Totale</b>	<b>292.219</b>	<b>359</b>	<b>618</b>	<b>208</b>	<b>948</b>

<i>di cui con almeno un giorno di congedo COVID-19**</i>	25.296	97	110	16	84
T. determinato	23.217				
<i>di cui con almeno un giorno di congedo COVID-19**</i>	1.415				
T. indeterminato	269.002				
<i>di cui con almeno un giorno di congedo COVID-19**</i>	23.881				
<b>TOTALE</b>	<b>292.219</b>	<b>0</b>	<b>0</b>	<b>0</b>	<b>0</b>
<i>di cui con almeno un giorno di congedo COVID-19**</i>	<i>25.296</i>				
<b>Variazione % annua 2021/2020</b>	<b>-33,5</b>	<b>-93,3</b>	<b>-88,9</b>	<b>-77,3</b>	<b>-71,4</b>

(\*) Dati provvisori: estrazione a maggio 2022.

(\*\*) I dati si riferiscono ai beneficiari di congedo COVID-19 previsti dal D.L. n. 18/2020, dal D.L. n. 34/2020, dal D.L. n. 104/2020 e s.m.i., dal D.L. n. 149/2020, dal D.L. n. 30/2021 e dal D.L. n. 146/2021.

**Tabella 4.14 - Congedo di paternità lavoratori dipendenti del settore privato. Legge n. 92/2012 (Legge Fornero) e successive modificazioni. Anni 2017-2021**

Numero di beneficiari padri per tipologia di congedo e anno		
Anno	Congedo obbligatorio*	Congedo facoltativo**
2017	108.495	870
2018	124.412	4.519
2019	135.693	3.716
2020	135.215	3.337
2021***	155.713	2.787

(\*) Nel congedo obbligatorio sono stati ricompresi quelli previsti dalla Legge n. 151/2001 (in caso di morte o di grave infermità della madre o di abbandono del figlio, nonché in caso di affidamento esclusivo del bambino al padre), non essendo di fatto possibile la distinzione esatta del congedo di paternità previsto dalla Legge n. 92/2012, a causa dell'imprecisa compilazione delle denunce contributive mensili.

(\*\*) La Legge finanziaria per l'anno 2017 ha previsto la conferma del congedo obbligatorio ma non di quello facoltativo. I dati esposti, relativi all'anno 2017, si riferiscono a nascite 2016, per le quali la legge prevede la fruizione del congedo entro i cinque mesi dalla nascita del figlio.

(\*\*\*) Dati provvisori: estrazione a maggio 2022.

**Tabella 4.15 - Beneficiari\* di prestazioni per lavoratori con handicap o per l'assistenza di persone con handicap. Anno 2021**

Prestazioni a conguaglio e a pagamento diretto	
Tipologia di prestazione richiesta	Anno 2021
Prolungamento congedo parentale fino a 3 anni di vita del bambino con handicap (articolo 33, comma 1, Legge 104/1992)	1.024
Permessi orari giornalieri per genitori di minori con handicap (articolo 33, comma 2, Legge 104/1992)	36.096
Permessi mensili di 3 giorni per figli con handicap gravi (articolo 33, comma 3, Legge 104/1992)	76.243
Permessi mensili di 3 giorni per assistere parenti ed affini entro il terzo grado, portatori di handicap grave (articolo 33, comma 3, Legge 104/1992)	362.034
Permessi orari giornalieri per lavoratori con handicap (articolo 33, comma 6, Legge 104/1992)	17.260
Permessi mensili di 3 giorni per lavoratori con handicap (articolo 33, comma 6, Legge 104/1992)	46.168
Congedo straordinario fino a 2 anni per assistenza persone con handicap grave (articolo 42, comma 5, Decreto Legislativo 151/2001)	61.875

(\*) Nel caso in cui uno stesso lavoratore abbia beneficiato di più prestazioni sarà presente in ognuna delle prestazioni di cui ha beneficiato, pertanto non è corretto sommare il numero di beneficiari delle diverse tipologie di prestazione. Estrazione dati a maggio 2022.



**Tabella 4.16 - Spesa per trattamenti di sostegno al reddito familiare. Anno 2021**

Tipo di intervento	Spesa per prestazione* (milioni di euro)	Contributi incassati (milioni di euro)
Assegni per il nucleo familiare di lavoratori dipendenti	4.058	7.333
Assegni per il nucleo familiare di disoccupati	276	
Assegni per il nucleo familiare di pensionati	555	
Assegno per congedo matrimoniale	13	
Reddito di cittadinanza	8.440	
Pensione di cittadinanza	431	
Reddito di emergenza	2.203	
Assegno temporaneo	448	
<i>- quota pagata su Reddito di cittadinanza</i>	296	
<b>TOTALE</b>	<b>16.720</b>	<b>7.333</b>

(\*) Al lordo quota a carico GIAS pari a 1.705 mln con riferimento agli ANF.

**Tabella 4.17 - Lavoratori dipendenti del settore privato: beneficiari di assegni al nucleo familiare per regione. Anni 2020-2021**

Regione/Area geografica	2020	2021*	% nazionale	Var.% annua 2021/2020
Piemonte	188.381	185.690	7,0	-1,4
Valle d'Aosta	3.967	3.815	0,1	-3,8
Liguria	44.037	44.462	1,7	1,0
Lombardia	586.060	584.159	22,7	-0,3
Trentino-Alto Adige	49.899	49.552	1,9	-0,7
Veneto	241.817	241.743	9,4	0,0
Friuli-Venezia Giulia	50.275	49.955	1,9	-0,6
Emilia-Romagna	219.260	219.673	8,5	0,2
Toscana	139.236	139.942	5,4	0,5
Umbria	36.408	36.986	1,4	1,6
Marche	66.017	65.423	2,5	-0,9
Lazio	243.563	242.738	9,4	-0,3
Abruzzo	51.859	52.228	2,0	0,7
Molise	7.863	8.167	0,3	3,9
Campania	230.581	230.057	8,9	-0,2
Puglia	150.548	151.163	5,9	0,4
Basilicata	18.826	19.273	0,7	2,4
Calabria	45.576	45.797	1,8	0,5
Sicilia	152.910	155.272	6,0	1,5
Sardegna	44.982	45.143	1,8	0,4
<b>ITALIA</b>	<b>2.572.065</b>	<b>2.571.238</b>	<b>100,0</b>	<b>0,0</b>
Nord	1.383.696	1.379.049	53,6	-0,3
Centro	485.224	485.089	18,9	0,0
Mezzogiorno	703.145	707.100	27,5	0,6
<b>TOTALE</b>	<b>2.572.065</b>	<b>2.571.238</b>	<b>100,0</b>	<b>0,0</b>

(\*) Dati provvisori: estrazione a maggio 2022.

**Tabella 4.18 - Assegni al nucleo familiare pagamento diretto\*. Anni 2020-2021**

TTTOLARI	Domande pervenute			Domande definite		
	2020	2021	Var.% 2021/2020	2020	2021	Var.% 2021/2020
Parasubordinati	24.518	28.870	17,75%	24.670	28.333	14,85%
Domestici	142.173	150.462	5,83%	147.108	149.178	1,41%
CD/CM	14.226	15.950	12,12%	16.037	14.604	-8,94%
Ditte cessate sospese fallite	14.909	19.087	28,02%	14.863	18.553	24,83%

(\*) Estrazione da SiMP – Produzione consolidata dicembre 2021.

**Tabella 4.19 - Spesa per trattamenti di malattia. Anno 2021**

Tipo di intervento	Spesa per prestazione (milioni di euro)	Contributi incassati (milioni di euro)
Trattamenti economici di malattia	3.069	5.237
Indennità ai donatori di sangue	72	
<b>TOTALE</b>	<b>3.141</b>	<b>5.237</b>

Fonte dati: Preconsuntivo 2021.

**Tabella 4.20 – Numero lavoratori dei settori pubblico e privato che hanno presentato almeno un certificato di malattia\*, per regione e sesso. Anno 2021**

Regione	Settore privato			Settore pubblico		
	Maschi	Femmine	Totale	Maschi	Femmine	Totale
Piemonte	239.444	187.145	426.589	29.302	88.044	117.346
Valle D'Aosta	5.160	4.232	9.392	1.654	3.986	5.640
Liguria	70.416	53.981	124.397	11.959	33.404	45.363
Lombardia	640.718	483.598	1.124.316	52.792	160.755	213.547
Trentino-Alto Adige	68.441	51.880	120.321	12.318	36.449	48.767
Veneto	332.978	240.622	573.600	33.456	95.438	128.894
Friuli-Venezia Giulia	74.225	56.609	130.834	10.763	29.230	39.993
Emilia-Romagna	318.759	244.382	563.141	32.062	99.415	131.477
Toscana	195.871	149.816	345.687	26.549	80.494	107.043
Umbria	45.288	30.128	75.416	7.187	19.820	27.007
Marche	79.940	56.235	136.175	11.266	32.174	43.440
Lazio	277.827	230.173	508.000	49.208	128.902	178.110
Abruzzo	62.219	37.741	99.960	10.204	27.994	38.198
Molise	10.118	5.448	15.566	2.370	5.337	7.707
Campania	209.714	104.090	313.804	61.878	125.598	187.476
Puglia	156.034	103.041	259.075	35.010	77.397	112.407
Basilicata	21.273	11.592	32.865	5.123	12.358	17.481
Calabria	62.493	56.767	119.260	22.856	44.810	67.666
Sicilia	164.702	91.894	256.596	60.112	123.684	183.796
Sardegna	55.062	40.055	95.117	16.034	36.227	52.261
<b>Italia</b>	<b>3.090.682</b>	<b>2.239.429</b>	<b>5.330.111</b>	<b>492.103</b>	<b>1.261.516</b>	<b>1.753.619</b>
Nord Ovest	955.738	728.956	1.684.694	95.707	286.189	381.896
Nord Est	794.403	593.493	1.387.896	88.599	260.532	349.131
Centro	598.926	466.352	1.065.278	94.210	261.390	355.600
Sud e Isole	741.615	450.628	1.192.243	213.587	453.405	666.992

(\*) I dati sono desunti dagli archivi delle certificazioni telematiche di malattia dei lavoratori del settore pubblico e privato e sono stati elaborati, considerando i codici fiscali distinti, in data 19/05/2022.

**Tabella 4.21 - Importo erogato e beneficiari Carta acquisti con almeno un accredito nell'anno\*  
(in euro). Anno 2021**

Regione	Importo erogato	Beneficiari	% beneficiari/ totale beneficiari
Abruzzo	2.372.560,00	6.261	1,5%
Basilicata	1.024.480,00	2.723	0,6%
Calabria	9.600.400,00	25.351	6,0%
Campania	33.741.680,00	87.674	20,7%
Emilia-Romagna	7.297.200,00	19.966	4,7%
Friuli-Venezia Giulia	1.666.160,00	4.435	1,0%
Lazio	12.511.600,00	33.407	7,9%
Liguria	2.708.960,00	7.280	1,7%
Lombardia	15.563.200,00	43.231	10,2%
Marche	2.133.120,00	5.756	1,4%
Molise	601.680,00	1.628	0,4%
Piemonte	7.905.600,00	21.108	5,0%
Puglia	13.669.040,00	35.773	8,4%
Sardegna	2.892.000,00	7.603	1,8%
Sicilia	32.998.485,05	85.199	20,1%
Toscana	5.076.560,00	13.748	3,2%
Trentino A. A.	984.800,00	2.759	0,7%
Umbria	1.226.800,00	3.316	0,8%
Valle d'Aosta	178.480,00	474	0,1%
Veneto	6.056.640,00	16.633	3,9%
<b>TOTALE</b>	<b>160.209.445,05</b>	<b>424.325</b>	<b>100%</b>

(\*) I requisiti vengono verificati ogni bimestre, di conseguenza, un beneficiario può ricevere gli accrediti anche soltanto su alcuni bimestri e non lungo tutto il corso dell'anno. Il valore dell'importo erogato non è comparabile con il numero di beneficiari con almeno un accredito.

**Tabella 4.22 - Distribuzione DSU per fascia d'importo e indicatore. Anno 2021\***

Fascia ISEE	Famiglia indicatori							
	ISEE Ordinario	% su Totale	ISEE minori	% su Totale	ISEE università	% su Totale	ISEE RES SSD**	% su Totale
1 - ISEE = 0	732.350	8,10%	227.305	3,37%	37.688	1,88%	24.354	12,51%
2 - 0 < ISEE <= 3.000	1.265.332	13,99%	914.773	13,55%	91.921	4,58%	29.691	15,26%
3 - 3.000 < ISEE <= 5.000	1.013.769	11,21%	799.181	11,84%	92.458	4,61%	17.301	8,89%
4 - 5.000 < ISEE <= 7.500	1.126.955	12,46%	958.911	14,21%	129.139	6,44%	26.454	13,59%
5 - 7.500 < ISEE <= 10.000	907.455	10,03%	782.281	11,59%	140.500	7,01%	20.513	10,54%
6 - 10.000 < ISEE <= 15.000	1.239.089	13,70%	1.060.650	15,71%	283.137	14,12%	29.499	15,16%
7 - 15.000 < ISEE <= 20.000	859.322	9,50%	728.945	10,80%	268.143	13,37%	17.456	8,97%
8 - 20.000 < ISEE <= 25.000	592.741	6,55%	476.618	7,06%	232.229	11,58%	10.231	5,26%
9 - 25.000 < ISEE <= 30.000	401.488	4,44%	297.297	4,40%	183.409	9,15%	6.202	3,19%
10 - 30.000 < ISEE <= 50.000	671.700	7,43%	409.896	6,07%	383.488	19,12%	9.304	4,78%
11 - ISEE > 50.000	234.617	2,59%	94.660	1,40%	163.219	8,14%	3.626	1,86%
<b>TOTALE</b>	<b>9.044.818</b>	<b>100%</b>	<b>6.750.517</b>	<b>100%</b>	<b>2.005.331</b>	<b>100%</b>	<b>194.631</b>	<b>100%</b>

(\*) Estrazione dati al 12/05/2022.

(\*\*) ISEE RES SSD fa riferimento alla famiglia di indicatori per prestazioni socio sanitarie e socio sanitarie residenziali con nuclei ridotti.

**Tabella 4.23 - Distribuzione DSU per regione e ISEE. Anno 2021**

REGIONE	ISEE Ordinario		ISEE Minori		ISEE Università		ISEE RES SSD	
	NUMERO	%	NUMERO	%	NUMERO	%	NUMERO	%
ABRUZZO	177.959	1,97%	127.802	1,89%	52.936	2,64%	4.010	2,06%
BASILICATA	92.165	1,02%	62.294	0,92%	28.714	1,43%	759	0,39%
CALABRIA	400.505	4,43%	269.246	3,99%	99.464	4,96%	1.030	0,53%
CAMPANIA	1.213.909	13,42%	888.847	13,17%	272.485	13,59%	14.518	7,46%
EMILIA ROMAGNA	558.379	6,17%	475.604	7,05%	97.133	4,84%	15.173	7,80%
FRIULI VENEZIA GIULIA	175.314	1,94%	124.821	1,85%	31.639	1,58%	7.283	3,74%
LAZIO	916.138	10,13%	635.800	9,42%	217.065	10,82%	19.277	9,90%
LIGURIA	206.933	2,29%	132.056	1,96%	43.440	2,17%	6.268	3,22%
LOMBARDIA	1.193.683	13,20%	1.044.628	15,47%	241.536	12,04%	27.951	14,36%
MARCHE	190.535	2,11%	147.570	2,19%	51.152	2,55%	4.312	2,22%
MOLISE	44.763	0,49%	28.314	0,42%	13.636	0,68%	481	0,25%
PIEMONTE	555.432	6,14%	398.502	5,90%	114.112	5,69%	9.358	4,81%
PUGLIA	692.687	7,66%	499.907	7,41%	174.189	8,69%	16.817	8,64%
SARDEGNA	325.730	3,60%	185.689	2,75%	67.895	3,39%	20.215	10,39%
SICILIA	1.010.509	11,17%	715.255	10,60%	204.956	10,22%	6.197	3,18%
TOSCANA	530.591	5,87%	365.226	5,41%	123.736	6,17%	20.202	10,38%
TRENTINO	89.641	0,99%	102.586	1,52%	20.155	1,01%	58	0,03%
UMBRIA	120.215	1,33%	89.776	1,33%	32.566	1,62%	3.513	1,80%
VALLE D'AOSTA	16.926	0,19%	11.490	0,17%	3.285	0,16%	942	0,48%
VENETO	532.804	5,89%	445.104	6,59%	115.237	5,75%	16.267	8,36%
<b>Totale complessivo</b>	<b>9.044.818</b>	<b>100%</b>	<b>6.750.517</b>	<b>100%</b>	<b>2.005.331</b>	<b>100%</b>	<b>194.631</b>	<b>100%</b>

## 5. LA VIGILANZA, L'ACCERTAMENTO E LA VERIFICA AMMINISTRATIVA, L'ACCERTAMENTO E LA GESTIONE DEL CREDITO, LA GESTIONE DEL CONTENZIOSO

**Tabella 5.1 - Principali risultati dell'attività di vigilanza. Anno 2021**

<b>N. accertamenti ispettivi</b> (totale) di cui:	<b>12.025</b>
accertamenti ispettivi con esito irregolare	9.891
<b>N. lavoratori in posizione irregolare</b> di cui:	<b>223.508</b>
lavoratori completamente in nero	2.604
<b>TOTALE GENERALE ACCERTATO</b> (milioni di euro) di cui:	<b>914,72</b>
Importo prestazioni indebite annullate (milioni di euro)	168,56
Importo evaso accertato (compreso sanzioni in milioni di euro)	746,16

**Tabella 5.2 - Accertato lordo. Consuntivo 2020, valore programmato in fase di previsione 2021, consuntivo 2021 e percentuali di scostamento**

	Consuntivo 2020 (milioni di euro)	Previsione stimata dal Piano 2021 (milioni di euro)	Consuntivo 2021 (milioni di euro)	Variazione % Cons.2021/Previs. 2021	Variazione % Cons.2021/Cons. 2020
Accertato lordo	686,51	665,43	914,72	37,46%	33,17%



**Tabella 5.3 - Attività di Vigilanza documentale\*. Anno 2021**

Accertamenti definiti	Valore assoluto	Valore %
Accertamenti conclusi con esito Regolare (senza addebito)	33.783	36,06%
Accertamenti conclusi con esiti Positivi (con l'invio della diffida di pagamento)	59.857	63,89%
Accertamenti Residui (con segnalazione alla vigilanza ispettiva)	42	0,04%
<b>Accertamenti Totali</b>	<b>93.682</b>	<b>100%</b>

(\*) I controlli di Vigilanza Documentale, realizzati ex post rispetto a situazioni di irregolarità contributiva già consumate, sono finalizzati a mantenere un controllo costante ed omogeneo sul territorio rispetto a situazioni di "incongruità contributiva" e rendere percepibile l'accurata azione deterrente posta in essere dall'Istituto.

**Tabella 5.4 - Importi accertati dalle attività di Vigilanza Documentale. Anno 2021 (milioni di euro)**

UNIEMENS: controllo conguagli	Controlli CIG	Controllo agevolazioni contributive e Ticket licenziamento	Altri controlli	<b>Totale</b>
4,5	22,2	259,1	0,1	<b>286</b>

**Tabella 5.5 - Beneficio economico complessivo derivante dalle attività di Vigilanza documentale. Anno 2021 (milioni di euro)**

Importo accertato (a)	Importo futuro risparmiato* (minori uscite: mancata fruizione di ulteriori agevolazioni e/o prestazioni indebite) (b)	<b>Beneficio economico complessivo (a+b)</b>
286.059.810	79.874.146	<b>365.933.956</b>

\*Tale importo rappresenta la parte del contributo alla riduzione del Debito pubblico leep/C.Ri.D.

**Grafico 5.1 App. - Importi accertati a seguito di controlli on desk. Anni 2013-2021 (importi in euro)**

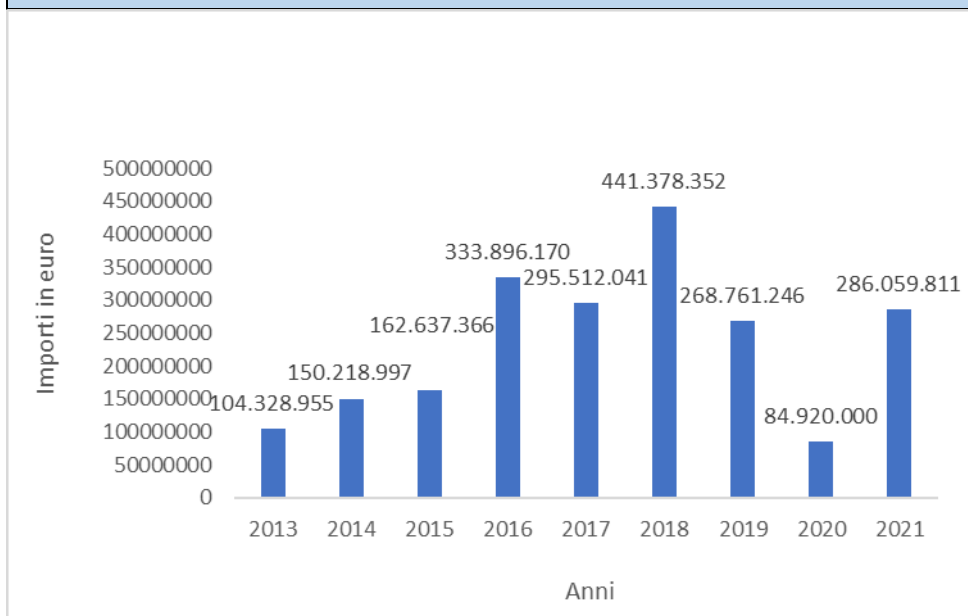

**Tabella 5.6 - Incassi da recupero crediti in forma diretta e da agenti della riscossione. Anno 2021**

	2020	2021	Variazione assoluta	Variazione %
Incassi in forma diretta	4.741.105.638,43	5.164.041.048,86	422.935.410,43	8,92%
Incassi da AdR	1.954.818.923,90	2.023.644.881,75	68.825.957,85	3,52%
<b>TOTALE INCASSI</b>	<b>6.695.924.562,33</b>	<b>7.187.685.930,61</b>	<b>491.761.368,28</b>	<b>7,34%</b>

Grafico 5.2 App. - Rilevazione nazionale del contenzioso civile (primo e secondo grado). Giacenza finale. Anni 2010 – 31/03/2022



Grafico 5.3 App. - Rilevazione nazionale (primo e secondo grado) – Andamento sentenze favorevoli INPS/favorevoli controparte. Anni 2010 – 31/03/2022



**Tabella 5.7. - Contenzioso civile (primo e secondo grado). Sedi ad elevato contenzioso: ricorsi giacenti. Confronto Anni 2021/2010**

STRUTTURA	ANNO 2010					ANNO 2021						Ricorsi al 31/03/2022	
	Popolazione *	% Popolazione/ Tot. Nazionale	Ricorsi giacenti	% Ricorsi/ Tot. Nazionale	% Ricorsi/ Popolaz.	Popolazione**	% Popolazione/ Tot. Nazionale	Ricorsi giacenti	% Ricorsi/ Tot. Nazionale	% Ricorsi/ Popolaz.	Andamento 2020/2010	Ricorsi giacenti	%Ricorsi / Tot. Nazionale
Roma Metr.	4.154.684	6,89%	78.581	9,31%	1,89%	4.222.631	7,16%	12.655	7,51%	0,30%	-83,9%	12.553	7,59%
Caserta acc.	910.006	1,51%	25.521	3,02%	2,80%	900.293	1,53%	6.785	4,03%	0,75%	-73,4%	6.194	3,75%
Napoli Metr.	3.079.685	5,10%	116.562	13,81%	3,78%	2.967.117	5,03%	21.957	13,03%	0,74%	-81,2%	21.695	13,12%
Salerno acc.	1.107.652	1,84%	20.733	2,46%	1,87%	1.060.188	1,80%	4.709	2,79%	0,44%	-77,3%	4.527	2,74%
Bari acc.	1.254.461	2,08%	71.835	8,51%	5,73%	1.224.756	2,08%	5.766	3,42%	0,47%	-92,0%	5.728	3,47%
Foggia	640.891	1,06%	131.387	15,56%	20,50%	597.902	1,01%	11.504	6,83%	1,92%	-91,2%	10.611	6,42%
Lecce	813.556	1,35%	42.389	5,02%	5,21%	772.276	1,31%	7.147	4,24%	0,93%	-83,1%	7.032	4,25%
Taranto	580.525	0,96%	40.646	4,81%	7,00%	558.130	0,95%	3.589	2,13%	0,64%	-91,2%	3.308	2,00%
Cosenza acc.	734.652	1,22%	19.145	2,27%	2,61%	671.171	1,14%	6.659	3,95%	0,99%	-65,2%	6.398	3,87%
Reggio Calabria	565.756	0,94%	27.293	3,23%	4,82%	518.978	0,88%	6.325	3,75%	1,22%	-76,8%	6.217	3,76%
Catania	1.087.682	1,80%	24.919	2,95%	2,29%	1.068.835	1,81%	9.528	5,65%	0,89%	-61,8%	9.275	5,61%
Messina	653.810	1,08%	40.444	4,79%	6,19%	599.990	1,02%	11.730	6,96%	1,96%	-71,0%	11.723	7,09%
Palermo acc.	1.246.094	2,07%	18.336	2,17%	1,47%	1.199.626	2,03%	8.446	5,01%	0,70%	-53,9%	8.418	5,09%
<b>Totale 13 Sedi</b>	<b>16.829.454</b>	<b>27,89%</b>	<b>657.791</b>	<b>77,91%</b>	<b>3,91%</b>	<b>16.361.893</b>	<b>27,74%</b>	<b>116.800</b>	<b>69,31%</b>	<b>0,71%</b>	<b>-82,2%</b>	<b>113.679</b>	<b>68,77%</b>
<b>TOTALE NAZIONALE</b>	<b>60.340.328</b>	<b>100%</b>	<b>844.247</b>	<b>100%</b>	<b>1,40%</b>	<b>58.983.122</b>	<b>100%</b>	<b>168.524</b>	<b>100%</b>	<b>0,29%</b>	<b>-80,0%</b>	<b>165.299</b>	<b>100%</b>

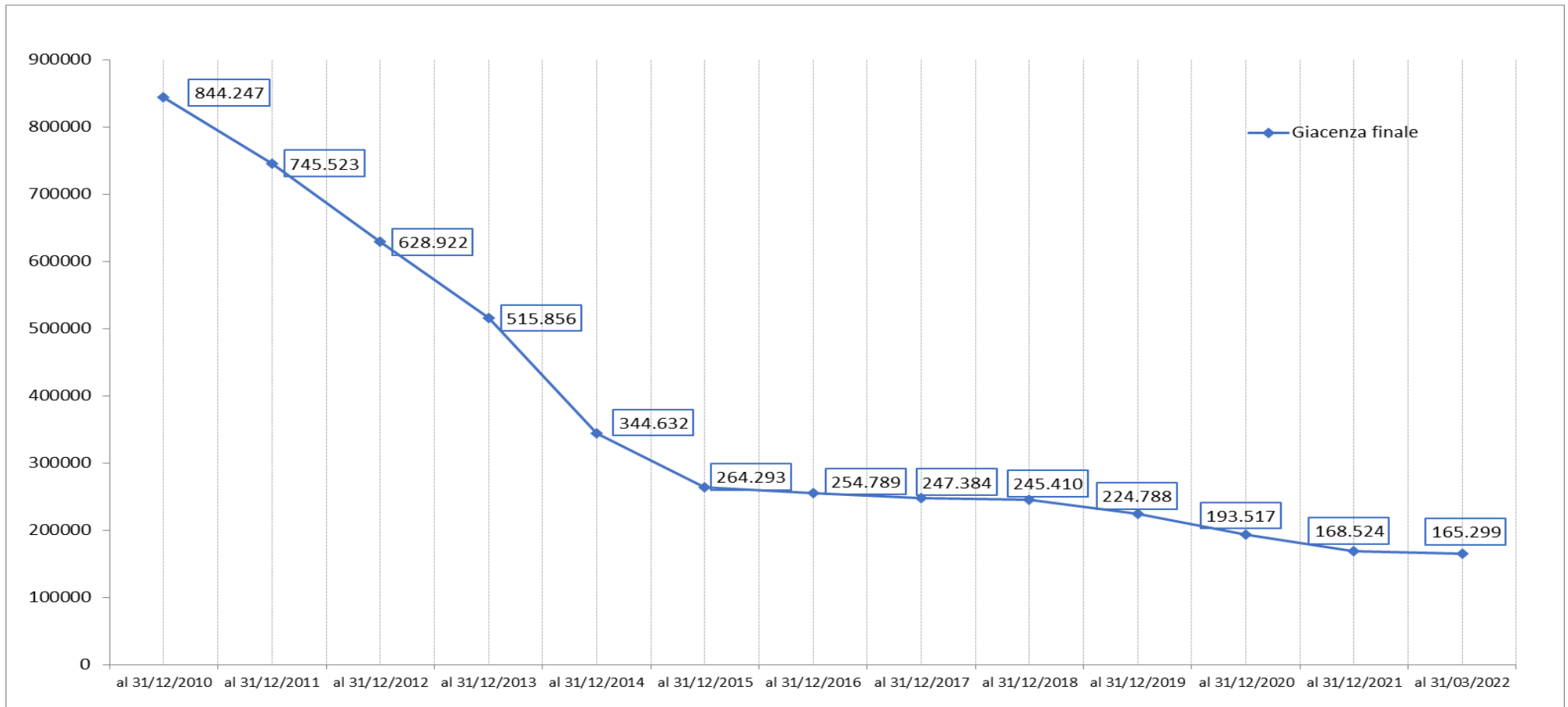
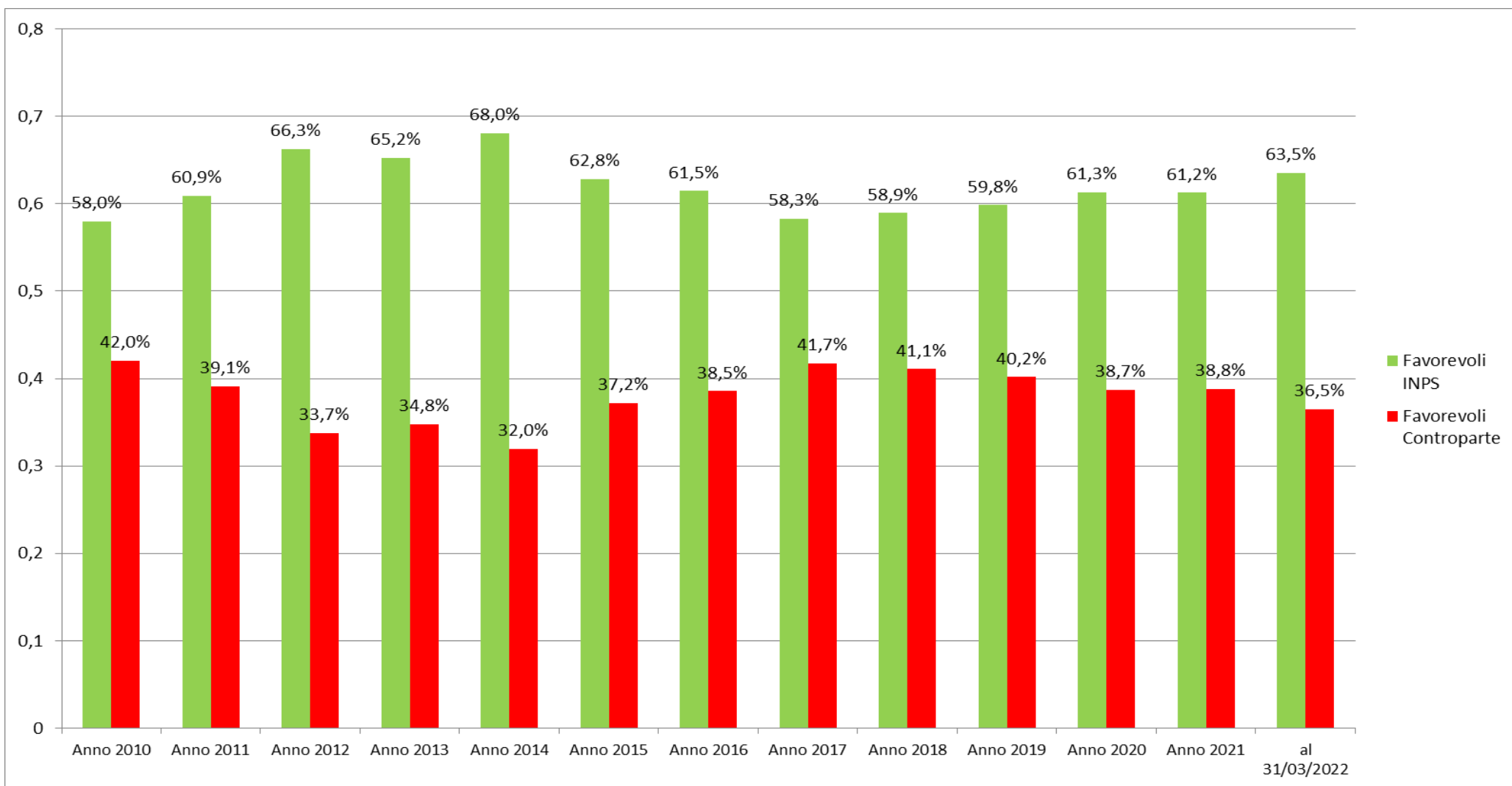
(\*) Fonte dati: ISTAT, popolazione al 1° gennaio 2011.

(\*\*) Fonte dati: ISTAT, popolazione al 1° gennaio 2022.

**Tabella 5.8 - Contenzioso civile (primo e secondo grado): ricorsi iniziati. Confronto Anni 2021/2010**

STRUTTURA	ANNO 2010					ANNO 2021					Andamento 2021/2010
	Popolazione*	% Popolazione/ Tot. Nazionale	Ricorsi iniziati	% Ricorsi/ Tot. Nazionale	% Ricorsi/ Popolaz.	Popolazione*	% Popolazione/ Tot. Nazionale	Ricorsi iniziati	% Ricorsi/ Tot. Nazionale	% Ricorsi/ Popolaz.	
Roma Metr.	4.154.684	6,89%	27.430	8,09%	0,66%	4.222.631	7,16%	8.656	11,31%	0,20%	-68,44%
Caserta acc.	910.006	1,51%	5.154	1,52%	0,57%	900.293	1,53%	2.455	3,21%	0,27%	-52,37%
Napoli Metr.	3.079.685	5,10%	37.364	11,02%	1,21%	2.967.117	5,03%	9.688	12,66%	0,33%	-74,07%
Salerno acc.	1.107.652	1,84%	10.417	3,07%	0,94%	1.060.188	1,80%	2.249	2,94%	0,21%	-78,41%
Bari acc.	1.254.461	2,08%	18.779	5,54%	1,50%	1.224.756	2,08%	2.487	3,25%	0,20%	-86,76%
Foggia	640.891	1,06%	67.914	20,04%	10,60%	597.902	1,01%	3.202	4,18%	0,54%	-95,29%
Lecce	813.556	1,35%	19.443	5,74%	2,39%	772.276	1,31%	3.304	4,32%	0,43%	-83,01%
Taranto	580.525	0,96%	9.087	2,68%	1,57%	558.130	0,95%	1.539	2,01%	0,28%	-83,06%
Cosenza acc.	734.652	1,22%	4.833	1,43%	0,66%	671.171	1,14%	2.349	3,07%	0,35%	-51,40%
Reggio Calabria	565.756	0,94%	12.017	3,55%	2,12%	518.978	0,88%	3.745	4,89%	0,72%	-68,84%
Catania	1.087.682	1,80%	6.470	1,91%	0,59%	1.068.835	1,81%	3.260	4,26%	0,31%	-49,61%
Messina	653.810	1,08%	11.299	3,33%	1,73%	599.990	1,02%	3.695	4,83%	0,62%	-67,30%
Palermo acc.	1.246.094	2,07%	7.216	2,13%	0,58%	1.199.626	2,03%	4.576	5,98%	0,38%	-36,59%
<b>Totale 13 Sedi</b>	<b>16.829.454</b>	<b>27,89%</b>	<b>237.423</b>	<b>70,05%</b>	<b>1,41%</b>	<b>16.361.893</b>	<b>27,74%</b>	<b>51.205</b>	<b>66,92%</b>	<b>0,31%</b>	<b>-78,43%</b>
<b>TOTALE NAZIONALE</b>	<b>60.340.328</b>	<b>100%</b>	<b>338.925</b>	<b>100%</b>	<b>0,56%</b>	<b>58.983.122</b>	<b>100%</b>	<b>76.521</b>	<b>100%</b>	<b>0,13%</b>	<b>-77,42%</b>

(\*) Fonte dati: ISTAT, popolazione al 1° gennaio 2011.

(\*\*) Fonte dati: ISTAT, popolazione al 1° gennaio 2022.

## 6. OSSERVATORIO SULLE IMPRESE E I LAVORATORI

Tabella 6.1a – Imprese private e Amministrazioni Pubbliche con dipendenti per settore. Anni 2017-2021

	Valori assoluti					Var. 2021/2020	
	2017	2018	2019	2020	2021*	Assoluti	%
<b>A. Media annua di dati mensili</b>							
Agricoltura	107.528	107.873	107.100	106.839	107.374	535	0,5%
Industria in senso stretto	252.102	248.522	244.212	239.739	238.928	-811	-0,3%
Costruzioni	151.924	149.142	148.835	149.942	162.057	12.115	8,1%
Commercio	332.410	331.009	327.686	323.699	328.740	5.041	1,6%
Attività dei servizi di alloggio e ristorazione	185.933	192.494	196.291	189.452	190.174	722	0,4%
Trasporto e magazzinaggio	50.306	50.769	50.775	49.773	50.372	600	1,2%
Attività dei servizi di informazione e comunicazione	34.431	34.815	34.954	35.162	36.219	1.057	3,0%
Attività finanziarie e assicurative, servizi alle imprese, intrattenimento	213.944	213.192	211.703	209.277	212.805	3.529	1,7%
Istruzione, sanità' e assistenza sociale	91.405	92.425	93.029	92.891	94.093	1.202	1,3%
Attività immobiliare e altre attività	144.669	146.677	148.619	148.859	149.689	831	0,6%

<b>Totale imprese private</b>	<b>1.564.652</b>	<b>1.566.918</b>	<b>1.563.204</b>	<b>1.545.633</b>	<b>1.570.452</b>	<b>24.820</b>	<b>1,6%</b>
Amministrazioni pubbliche**	13.008	13.058	12.940	12.732	12.608	-124	-1,0
<b>B. Numero totale annuo</b>							
Agricoltura	167.422	167.501	164.633	163.847	159.591	-4.256	-2,6
Industria in senso stretto	273.056	268.940	264.216	256.682	255.653	-1.029	-0,4
Costruzioni	184.071	181.176	179.262	176.538	192.310	15.772	8,9
Commercio	374.170	373.913	369.842	360.435	364.530	4.095	1,1
Attività dei servizi di alloggio e ristorazione	229.687	235.956	240.083	230.791	231.792	1.001	0,4
Trasporto e magazzinaggio	56.442	57.118	57.277	55.473	56.050	577	1,0
Attività dei servizi di informazione e comunicazione	37.645	38.415	38.485	38.253	39.634	1.381	3,6
Attività finanziarie e assicurative, servizi alle imprese, intrattenimento	239.153	239.821	238.380	233.681	237.910	4.229	1,8
Istruzione, sanità e assistenza sociale	98.380	100.119	100.871	100.518	102.145	1.627	1,6
Attività immobiliare e altre attività	160.057	162.779	164.859	163.819	164.412	593	0,4
<b>Totale imprese private</b>	<b>1.820.083</b>	<b>1.825.738</b>	<b>1.817.908</b>	<b>1.780.037</b>	<b>1.804.027</b>	<b>23.990</b>	<b>1,3</b>
Amministrazioni Pubbliche**	13.044	13.049	12.917	12.659	12.613	-46	-0,4

(\*) Dati provvisori: estrazione a maggio 2022.

(\*\*) Si tratta degli Enti di appartenenza dei lavoratori pubblici della gestione ex INPDAP con almeno una giornata retribuita nell'anno.



**Tabella 6.1b - Imprese private e Amministrazioni Pubbliche con dipendenti e datori di lavoro domestico. Anni 2017-2021**

	Numero totale annuo					Di cui presenti in 12 mesi				
	2017	2018	2019	2020	2021*	2017	2018	2019	2020	2021*
<b>A. Imprese private extra-agricole</b>	<b>1.652.661</b>	<b>1.658.237</b>	<b>1.653.275</b>	<b>1.616.190</b>	<b>1.644.436</b>	<b>1.235.298</b>	<b>1.231.284</b>	<b>1.232.811</b>	<b>1.243.000</b>	<b>1.249.017</b>
Industria in senso stretto	273.056	268.940	264.216	256.682	255.653	227.241	224.014	220.568	220.160	217.078
Costruzioni	184.071	181.176	179.262	176.538	192.310	118.763	116.073	116.996	123.404	128.639
Commercio	374.170	373.913	369.842	360.435	364.530	285.706	282.880	281.012	283.356	285.960
Attività dei servizi di alloggio e ristorazione	229.687	235.956	240.083	230.791	231.792	133.467	139.935	143.577	142.870	143.011
Trasporti e magazzinaggio	56.442	57.118	57.277	55.473	56.050	43.047	43.123	43.199	43.323	43.440
Attività dei servizi di informazione e comunicazione	37.645	38.415	38.485	38.253	39.634	30.725	30.585	30.868	31.726	32.036
Attività finanziarie e assicurative, servizi alle imprese, intrattenimento	239.153	239.821	238.380	233.681	237.910	186.227	183.487	182.672	183.715	184.097
Istruzione, sanità' ed assistenza sociale	98.380	100.119	100.871	100.518	102.145	83.694	83.813	84.593	84.259	84.606

Attività immobiliari ed altre attività	160.057	162.779	164.859	163.819	164.412	126.428	127.374	129.326	130.187	130.150
Meno di 15 dipendenti	1.541.678	1.543.044	1.535.263	1.503.228	1.527.529	1.132.993	1.125.324	1.124.014	1.136.842	1.140.800
Da 15 a 99 dipendenti	97.748	101.383	103.863	99.075	102.635	89.589	92.704	95.155	92.670	94.488
Da 100 a 249 dipendenti	8.933	9.325	9.513	9.329	9.585	8.531	8.896	9.115	8.997	9.167
250 dipendenti e oltre	4.302	4.485	4.636	4.558	4.687	4.185	4.360	4.527	4.491	4.562
<b>B. Amministrazioni Pubbliche** (gestione ex INPDAP)</b>	<b>13.044</b>	<b>13.049</b>	<b>12.917</b>	<b>12.659</b>	<b>12.613</b>	<b>12.315</b>	<b>12.517</b>	<b>12.364</b>	<b>12.081</b>	<b>11.861</b>
Pubblica Amministrazione**	9.120	9.139	9.070	9.022	8.986	8.629	8.845	8.705	8.775	8.484
Istruzione	1.125	1.111	1.074	955	997	1.028	1.000	987	720	872
Sanità - assistenza sociale	1.123	1.121	1.123	1.100	1.090	1.093	1.089	1.087	1.067	1.045
Altro	1.676	1.678	1.650	1.582	1.540	1.565	1.583	1.585	1.519	1.460
<b>C. Datori di lavoro domestico</b>	<b>928.905</b>	<b>923.316</b>	<b>918.877</b>	<b>1.016.558</b>	<b>1.038.325</b>	<b>608.429</b>	<b>608.526</b>	<b>603.822</b>	<b>582.530</b>	<b>639.403</b>
<b>D. Agricoltura</b>	<b>167.422</b>	<b>167.501</b>	<b>164.633</b>	<b>163.847</b>	<b>159.591</b>	<b>74.978</b>	<b>75.809</b>	<b>77.161</b>	<b>78.152</b>	<b>82.660</b>

(\*) Dati provvisori: estrazione a maggio 2022.

(\*\*) Si tratta degli Enti di appartenenza dei lavoratori pubblici della gestione ex INPDAP con almeno una giornata retribuita nell'anno.

**Tabella 6.2 - Imprese agricole con salariati agricoli (OTI e OTD). Media trimestrale e annua, variazioni tendenziali assolute e percentuali. Anni 2018-2021\***

Trimestri	Media nel periodo				Variazione 2019/2018		Variazione 2020/2019		Variazione 2021/2020	
	2018	2019	2020	2021*	Assoluta	%	Assoluta	%	Assoluta	%
I trimestre	80.482	79.249	80.996	84.629	-1.233	-1,5	1.747	2,2	3.633	4,5
II trimestre	108.332	104.837	100.948	106.091	-3.495	-3,2	-3.889	-3,7	5.143	5,1
III trimestre	121.031	121.318	122.002	119.659	287	0,2	684	0,6	-2.343	-1,9
IV trimestre	121.649	122.995	123.410	119.116	1.346	1,1	415	0,3	-4.294	-3,5
<b>Media annua imprese</b>	<b>107.873</b>	<b>107.100</b>	<b>106.839</b>	<b>107.374</b>	<b>-773</b>	<b>-0,7</b>	<b>-261</b>	<b>-0,2</b>	<b>535</b>	<b>0,5</b>

(\*) Dati provvisori: estrazione ad aprile 2022.

**Tabella 6.3a - Lavoratori dipendenti privati extra-agricoli, secondo il genere, la classe di età e il paese di nascita. Anni 2019-2021**

	Totale			Variazioni		Quota lavoratori ExtraUE15*	
	2019	2020	2021**	2020	2021**	2020	2021**
<b>Femmine</b>							
Fino a 29 anni	1.403.666	1.260.338	1.368.071	-10,21%	8,55%	11,17%	10,98%
Da 30 a 54 anni	4.436.584	4.305.029	4.364.000	-2,97%	1,37%	12,11%	12,59%
Oltre 54 anni	962.123	1.019.221	1.093.649	5,93%	7,30%	6,56%	6,87%
<b>Totale</b>	<b>6.802.373</b>	<b>6.584.588</b>	<b>6.825.720</b>	<b>-3,20%</b>	<b>3,66%</b>	<b>11,07%</b>	<b>11,35%</b>
<b>Maschi</b>							
Fino a 29 anni	1.841.149	1.725.559	1.873.176	-6,28%	8,55%	18,60%	18,49%
Da 30 a 54 anni	5.741.375	5.612.026	5.678.918	-2,25%	1,19%	16,18%	16,77%
Oltre 54 anni	1.612.156	1.658.910	1.768.854	2,90%	6,63%	8,03%	8,68%
<b>Totale</b>	<b>9.194.680</b>	<b>8.996.495</b>	<b>9.320.948</b>	<b>-2,16%</b>	<b>3,61%</b>	<b>15,14%</b>	<b>15,58%</b>
<b>Totale</b>							
Fino a 29 anni	3.244.815	2.985.897	3.241.247	-7,98%	8,55%	15,46%	15,32%
Da 30 a 54 anni	10.177.959	9.917.055	10.042.918	-2,56%	1,27%	14,41%	14,96%
Oltre 54 anni	2.574.279	2.678.131	2.862.503	4,03%	6,88%	7,47%	7,99%
<b>Totale</b>	<b>15.997.053</b>	<b>15.581.083</b>	<b>16.146.668</b>	<b>-2,60%</b>	<b>3,63%</b>	<b>13,42%</b>	<b>13,79%</b>

(\*) Si fa riferimento al Paese di nascita.

(\*\*) Dati provvisori: estrazione ad aprile 2022.

**Tabella 6.3b - Lavoratori dipendenti pubblici della gestione ex INPDAP, secondo il genere, la classe di età e il paese di nascita.  
Anni 2019-2021**

	Totale			Composizione		Quota lavoratori ExtraUE15*	
	2019	2020	2021**	2020	2021**	2020	2021**
<b>Femmine</b>							
Fino a 29 anni	84.458	119.936	134.225	3,26%	3,62%	1,60%	1,81%
Da 30 a 54 anni	1.232.906	1.269.323	1.278.785	34,50%	34,50%	1,68%	1,86%
Oltre 54 anni	800.189	822.104	831.351	22,35%	22,43%	0,99%	1,03%
<b>Totale</b>	<b>2.117.553</b>	<b>2.211.363</b>	<b>2.244.361</b>	<b>60,11%</b>	<b>60,55%</b>	<b>1,42%</b>	<b>1,55%</b>
<b>Maschi</b>							
Fino a 29 anni	82.640	93.037	99.768	2,53%	2,69%	0,92%	1,03%
Da 30 a 54 anni	842.793	837.157	830.290	22,76%	22,40%	0,69%	0,75%
Oltre 54 anni	544.789	537.442	531.941	14,61%	14,35%	0,66%	0,68%
<b>Totale</b>	<b>1.470.222</b>	<b>1.467.636</b>	<b>1.461.999</b>	<b>39,89%</b>	<b>39,45%</b>	<b>0,69%</b>	<b>0,74%</b>
<b>Totale</b>							
Fino a 29 anni	167.098	212.973	233.993	5,79%	6,31%	1,30%	1,48%
Da 30 a 54 anni	2.075.699	2.106.480	2.109.075	57,26%	56,90%	1,28%	1,42%
Oltre 54 anni	1.344.978	1.359.546	1.363.292	36,95%	36,78%	0,86%	0,89%
<b>Totale</b>	<b>3.587.775</b>	<b>3.678.999</b>	<b>3.706.360</b>	<b>100,00%</b>	<b>100,00%</b>	<b>1,13%</b>	<b>1,23%</b>

(\*) Si fa riferimento al Paese di nascita.

(\*\*) Dati provvisori: estrazione ad aprile 2022.

**Tabella 6.3c - Lavoratori dipendenti privati extra-agricoli e pubblici della gestione ex INPDAP\*, secondo il genere, la classe di età e il paese di nascita. Anni 2019-2021**

	Totale			Variazioni		Quota lavoratori ExtraUE15**	
	2019	2020	2021***	2020	2021***	2020	2021***
<b>Femmine</b>							
Fino a 29 anni	1.444.589	1.321.958	1.438.932	-8,49%	8,85%	10,71%	10,52%
Da 30 a 54 anni	5.406.951	5.293.607	5.346.213	-2,10%	0,99%	10,11%	10,59%
Oltre 54 anni	1.719.346	1.791.490	1.875.862	4,20%	4,71%	4,13%	4,40%
<b>Totale</b>	<b>8.570.886</b>	<b>8.407.055</b>	<b>8.661.007</b>	<b>-1,91%</b>	<b>3,02%</b>	<b>8,93%</b>	<b>9,24%</b>
<b>Maschi</b>							
Fino a 29 anni	1.905.571	1.797.665	1.948.809	-5,66%	8,41%	17,88%	17,81%
Da 30 a 54 anni	6.480.614	6.340.919	6.392.833	-2,16%	0,82%	14,39%	14,97%
Oltre 54 anni	2.123.044	2.159.803	2.265.713	1,73%	4,90%	6,31%	6,92%
<b>Totale</b>	<b>10.509.229</b>	<b>10.298.387</b>	<b>10.607.355</b>	<b>-2,01%</b>	<b>3,00%</b>	<b>13,30%</b>	<b>13,77%</b>
<b>Totale</b>							
Fino a 29 anni	3.350.160	3.119.623	3.387.741	-6,88%	8,59%	14,85%	14,72%
Da 30 a 54 anni	11.887.565	11.634.526	11.739.046	-2,13%	0,90%	12,44%	12,97%
Oltre 54 anni	3.842.390	3.951.293	4.141.575	2,83%	4,82%	5,32%	5,78%
<b>Totale</b>	<b>19.080.115</b>	<b>18.705.442</b>	<b>19.268.362</b>	<b>-1,96%</b>	<b>3,01%</b>	<b>11,34%</b>	<b>11,73%</b>

(\*) I lavoratori sono contati una sola volta, anche se hanno avuto rapporti di lavoro sia nel settore privato che in quello pubblico. In caso di compresenza nell'anno si fa riferimento al rapporto di lavoro dell'ultimo mese e in caso di ulteriore compresenza a quello con retribuzione più elevata.

(\*\*) Si fa riferimento al Paese di nascita.

(\*\*\*) Dati provvisori: estrazione ad aprile 2022.

**Tabella 6.4 - Lavoratori dipendenti privati extra-agricoli. Indicatori per regione di lavoro. Anni 2019-2021**

Regione di lavoro	Anni				Quote % sul totale regionale 2021				
	2019	2020	2021*	Var. 2021/2020	Donne	Extra UE15**	Giovani (under 30)	Full time	Tempo indeterminato
Piemonte	1.215.408	1.186.404	1.223.202	3,1%	44,5%	13,9%	19,2%	71,7%	78,2%
Valle d'Aosta	37.662	34.161	36.981	8,3%	45,2%	13,8%	26,2%	66,8%	61,8%
Liguria	404.340	389.270	399.002	2,5%	43,0%	15,2%	19,5%	65,6%	71,9%
Lombardia	3.469.678	3.391.345	3.479.858	2,6%	42,9%	16,9%	19,9%	73,6%	80,4%
Trentino-Alto Adige	371.210	352.551	370.011	5,0%	43,3%	19,7%	26,4%	69,0%	65,7%
Veneto	1.602.721	1.559.552	1.614.140	3,5%	43,5%	17,9%	21,0%	71,3%	77,3%
Friuli-Venezia Giulia	353.574	345.258	358.977	4,0%	43,5%	17,7%	19,1%	69,6%	75,3%
Emilia-Romagna	1.467.264	1.421.668	1.477.908	4,0%	43,9%	19,0%	20,6%	71,0%	74,3%
Toscana	1.071.001	1.028.788	1.058.959	2,9%	45,2%	17,5%	18,7%	64,8%	75,8%
Umbria	211.747	206.509	214.233	3,7%	43,3%	14,1%	18,5%	68,0%	76,6%
Marche	433.593	423.085	438.448	3,6%	43,8%	14,5%	19,9%	67,0%	72,9%
Lazio	1.623.040	1.577.596	1.634.472	3,6%	43,7%	12,5%	18,5%	64,1%	73,8%
Abruzzo	321.808	313.225	326.816	4,3%	40,8%	10,0%	18,9%	62,2%	69,2%
Molise	55.278	53.415	55.965	4,8%	40,2%	5,7%	18,8%	56,3%	69,9%
Campania	1.085.651	1.073.908	1.111.820	3,5%	35,2%	6,3%	21,0%	56,1%	70,6%
Puglia	778.803	764.482	801.282	4,8%	39,0%	4,5%	22,0%	55,3%	67,9%
Basilicata	112.845	109.075	112.761	3,4%	35,1%	5,1%	18,7%	63,6%	70,2%
Calabria	268.633	260.743	273.979	5,1%	38,3%	6,2%	21,4%	48,4%	65,3%
Sicilia	762.923	758.059	805.844	6,3%	37,6%	4,5%	20,3%	52,8%	67,3%

Sardegna	336.529	320.978	341.213	6,3%	43,3%	3,9%	18,8%	57,6%	61,3%
Eestero	13.345	11.011	10.797	-1,9%	9,8%	7,7%	6,2%	96,7%	89,7%
<b>Totale complessivo</b>	<b>15.997.053</b>	<b>15.581.083</b>	<b>16.146.668</b>	<b>3,6%</b>	<b>42,3%</b>	<b>13,8%</b>	<b>20,1%</b>	<b>66,5%</b>	<b>74,5%</b>

(\*) *Dati provvisori: estrazione ad aprile 2022.*

(\*\*) *Si fa riferimento al Paese di nascita.*



**Tabella 6.5 - Lavoratori dipendenti privati extra-agricoli e pubblici della gestione ex INPDAP\*. Indicatori per settore. Anni 2019-2021**

Settore di attività economica	Anni				Quote % sul totale regionale 2021				
	2019	2020	2021**	Var. 2021/2020	Donne	Extra UE15***	Giovani (under 30)	Full time	Tempo indeterminato
Estrazione di minerali da cave e miniere	41.487	40.829	40.206	-1,5%	18,3%	4,8%	7,6%	94,3%	93,9%
Attività manifatturiere	3.864.835	3.797.851	3.853.722	1,5%	28,6%	13,7%	14,7%	84,4%	89,8%
Fornitura di energia elettrica, gas, vapore e aria condizionata	77.452	76.488	78.366	2,5%	22,5%	1,9%	12,2%	94,5%	97,7%
Fornitura di acqua; reti fognarie, attività di gestione dei rifiuti e risanamento	164.902	168.635	176.877	4,9%	16,2%	8,2%	8,3%	83,5%	88,2%
Costruzioni	954.208	971.772	1.093.668	12,5%	8,7%	22,0%	17,0%	85,5%	74,3%
Commercio all'ingrosso e al dettaglio; riparazione di autoveicoli e motocicli	2.390.896	2.340.230	2.393.755	2,3%	48,8%	8,1%	21,3%	56,1%	83,1%
Trasporto e magazzinaggio	1.140.837	1.129.959	1.158.426	2,5%	21,3%	17,6%	14,8%	78,2%	79,5%
Attività dei servizi di alloggio e di ristorazione	1.778.355	1.542.677	1.616.539	4,8%	53,0%	22,6%	38,5%	39,5%	48,1%
Servizi di informazione e comunicazione	562.333	561.929	589.296	4,9%	40,8%	4,1%	21,4%	83,0%	82,6%
Attività finanziarie e assicurative	510.017	505.319	502.773	-0,5%	49,7%	1,5%	6,1%	83,8%	97,6%
Attività immobiliari	51.959	51.555	54.666	6,0%	65,5%	10,0%	17,7%	49,4%	85,1%
Attività professionali, scientifiche e tecniche	499.880	493.761	522.346	5,8%	62,5%	5,9%	20,0%	63,2%	86,1%

Noleggio, agenzie di viaggio, servizi di supporto alle imprese	1.755.444	1.696.376	1.802.005	6,2%	48,6%	21,7%	25,2%	49,4%	53,4%
Istruzione	284.794	278.378	369.070	32,6%	75,7%	4,3%	17,0%	60,3%	38,7%
Sanità e assistenza sociale	791.158	798.440	823.038	3,1%	78,5%	12,0%	15,0%	44,6%	79,8%
Attività artistiche, sportive, di intrattenimento e divertimento	239.414	206.422	220.398	6,8%	45,2%	10,5%	33,7%	50,3%	44,3%
Altre attività	527.406	501.494	500.608	-0,2%	60,1%	14,5%	24,3%	48,5%	79,7%
Pubblica amministrazione (gestione ex INPDAP)	3.444.738	3.543.327	3.472.603	-2,0%	60,0%	1,2%	5,7%	92,7%	87,4%
<b>Totale complessivo</b>	<b>19.080.115</b>	<b>18.705.442</b>	<b>19.268.362</b>	<b>3,0%</b>	<b>44,9%</b>	<b>11,7%</b>	<b>17,6%</b>	<b>70,9%</b>	<b>77,8%</b>

(\*) I lavoratori sono contati una sola volta, anche se hanno avuto rapporti di lavoro sia nel settore privato che in quello pubblico. In caso di compresenza nell'anno si fa riferimento al rapporto di lavoro dell'ultimo mese e in caso di ulteriore compresenza a quello con retribuzione più elevata.

(\*\*) Dati provvisori: estrazione ad aprile 2022.

(\*\*\*) Si fa riferimento al Paese di nascita.

**Tabella 6.6a - Lavoratori dipendenti privati extra-agricoli. Retribuzione media giornaliera, retribuzione media annua e giornate retribuite pro capite. Anni 2019-2021**

	Dipendenti	Retribuzione giornaliera (euro)	Numero indice (media 2021=100)	Retribuzione annua (euro)	Giornate retribuite pro capite
<b>TOTALE DIPENDENTI</b>					
2019	15.997.053	90	97	21.945	243
2020	15.581.083	93	100	20.658	223
2021*	16.146.668	93	100	21.921	236
di cui					
<b>Per genere</b>					
Femmine	6.825.720	77	83	17.404	226
Maschi	9.320.948	104	112	25.229	243
<b>Per cittadinanza (in base al Paese di nascita)</b>					
UE15	13.919.391	96	103	23.037	240
Extra UE15	2.227.277	72	77	14.948	208
<b>Per classe di età</b>					
Giovani (fino a 29 anni)	3.241.247	67	72	12.238	183
Adulti (30-54 anni)	10.042.918	95	102	23.560	249
Over 54	2.862.503	109	118	27.138	248

<b>Per contratto</b>					
Tempo indeterminato	12.029.548	98	105	26.261	269
Tempo determinato	3.536.408	66	71	9.705	146
Stagionale	580.712	68	73	6.412	94
<b>Per orario di lavoro</b>					
Part time	5.405.250	51	55	10.501	206
Full time	10.741.418	110	119	27.668	251
<b>Per giorni retribuiti nell'anno</b>					
Fino a 78 gg	2.146.399	61	66	2.275	37
79-156 gg	1.648.810	65	69	7.676	119
157-264 gg	2.806.808	69	74	15.018	218
265-299 gg	1.758.977	80	86	22.715	285
300-305 gg	622.432	87	94	26.324	303
306-311 gg	1.531.078	93	100	28.798	309
312 gg	5.632.164	110	119	34.415	312
<b>Per regione</b>					
Piemonte	1.223.202	95	102	23.716	249
Valle d'Aosta	36.981	88	95	18.036	204
Liguria	399.002	93	100	21.854	234
Lombardia	3.479.858	109	117	27.314	251
Trentino-Alto Adige	370.011	98	106	22.147	226
Veneto	1.614.140	92	99	22.884	249
Friuli-Venezia Giulia	358.977	92	98	22.883	250

Emilia-Romagna	1.477.908	98	105	23.851	244
Toscana	1.058.959	87	94	20.693	238
Umbria	214.233	81	87	19.491	240
Marche	438.448	83	89	19.490	236
Lazio	1.634.472	97	104	21.985	227
Abruzzo	326.816	81	87	17.983	223
Molise	55.965	76	82	16.590	218
Campania	1.111.820	75	81	15.644	209
Puglia	801.282	75	80	15.936	214
Basilicata	112.761	77	83	16.705	216
Calabria	273.979	69	74	13.955	203
Sicilia	805.844	73	79	15.421	211
Sardegna	341.213	75	80	16.078	215
Esterò	10.797	251	270	70.019	279
<b>Per settore</b>					
Estrazione di minerali da cave e miniere	40.247	164	176	46.718	286
Attività manifatturiere	3.856.867	107	115	28.941	270
Fornitura di energia elettrica, gas, vapore e aria condizionata	81.503	161	173	47.638	295
Fornitura di acqua; reti fognarie, attività di gestione dei rifiuti e risanamento	187.360	102	110	28.664	280
Costruzioni	1.095.592	87	93	19.196	222

Commercio all'ingrosso e al dettaglio; riparazione di autoveicoli e motocicli	2.398.637	84	90	21.044	250
Trasporto e magazzinaggio	1.160.241	97	104	24.166	250
Attività dei servizi di alloggio e di ristorazione	1.622.072	56	60	7.981	142
Servizi di informazione e comunicazione	592.314	126	136	31.160	247
Attività finanziarie e assicurative	503.363	170	183	50.275	296
Attività immobiliari	54.851	92	99	22.499	244
Attività professionali, scientifiche e tecniche	526.799	97	105	24.779	255
Noleggio, agenzie di viaggio, servizi di supporto alle imprese	1.814.418	68	73	14.240	209
Istruzione	618.279	70	76	14.664	208
Sanità e assistenza sociale	862.492	70	75	17.387	249
Attività artistiche, sportive, di intrattenimento e divertimento	224.501	91	98	12.858	141
Altre attività	507.132	68	73	15.520	227
<b>Per qualifica</b>					
operaio	8.887.272	74	79	16.161	219
impiegato	5.950.335	98	105	25.120	257
dirigente	131.883	500	538	145.411	291
apprendista	637.517	59	63	12.394	211

quadro	496.104	219	235	65.568	299
altro	43.557	134	144	28.635	214

(\*) *Dati provvisori: estrazione ad aprile 2022.*

**Tabella 6.6b - Lavoratori dipendenti pubblici gestione ex INPDAP. Retribuzione media giornaliera, retribuzione media annua e giornate retribuite pro capite. Anni 2019-2021**

	Dipendenti	Retribuzione giornaliera (euro)	Numero indice (media 2021=100)	Retribuzione annua (euro)	Giornate retribuite pro capite
<b>TOTALE DIPENDENTI</b>					
2019	3.587.775	114	99	32.696	286
2020	3.678.999	116	100	32.222	278
2021*	3.706.360	116	100	32.166	277
di cui					
<b>Per genere</b>					
Femmine	2.244.361	104	90	28.341	273
Maschi	1.461.999	134	115	38.038	284
<b>Per cittadinanza (in base al Paese di nascita)</b>					
EU15	3.660.715	116	100	32.222	278
ExtraEU15	45.645	105	91	27.689	263
<b>Per classe di età</b>					
Giovani (fino a 29 anni)	233.993	92	79	19.008	207
Adulti (30-54 anni)	2.109.075	113	98	31.291	277
Over 54	1.363.292	123	106	35.778	290
<b>Per contratto</b>					
Tempo indeterminato	3.073.191	120	103	35.843	299
Tempo determinato	633.169	82	71	14.318	174



<b>Per orario di lavoro</b>					
Part time	266.064	70	60	20.023	287
Full time	3.440.296	120	103	33.105	277
<b>Per giorni retribuiti nell'anno</b>					
Fino a 78 gg	202.741	85	73	3.447	40
79-156 gg	174.084	83	72	9.897	119
157-264 gg	395.164	92	80	20.857	226
265-299 gg	208.566	124	107	35.411	286
300-305 gg	12.753	96	82	28.945	303
306-311 gg	38.377	92	79	28.274	309
312 gg	2.674.675	119	103	37.281	312
<b>Per regione</b>					
Piemonte	248.397	114	98	31.365	276
Valle d'Aosta	12.838	117	101	32.477	278
Liguria	104.845	119	102	32.974	278
Lombardia	485.093	111	96	30.530	275
Trentino-Alto Adige	108.505	119	103	33.477	282
Veneto	267.486	110	95	30.318	276
Friuli-Venezia Giulia	89.843	117	101	32.830	281
Emilia-Romagna	275.079	112	96	30.756	275
Toscana	239.279	115	99	31.840	278
Umbria	56.160	114	99	31.938	279
Marche	96.416	111	95	30.631	277
Lazio	490.679	128	110	35.315	276

Abruzzo	80.629	116	100	32.374	279
Molise	19.595	116	100	32.326	278
Campania	317.551	118	101	32.855	280
Puglia	231.038	118	101	32.672	278
Basilicata	36.239	113	98	31.771	280
Calabria	121.827	113	97	31.332	278
Sicilia	306.641	113	98	31.740	280
Sardegna	117.730	121	105	33.583	277
Estero	490	118	102	35.943	304

(\*) Dati provvisori: estrazione ad aprile 2022.

**Tabella 6.7 - Posizioni lavorative dei lavoratori dipendenti del settore privato non agricolo. Anni 2018-2021\***

MESE	Media Annua				Variazione 2019/2018		Variazione 2020/2019		Variazione 2021*/2020	
	2018	2019	2020	2021*	Ass.	%	Ass.	%	Ass.	%
Gennaio	13.368.584	13.552.550	13.841.846	13.501.183	183.966	1,4%	289.296	2,1%	- 340.663	-2,5%
Febbraio	13.373.045	13.578.971	13.825.220	13.593.624	205.926	1,5%	246.249	1,8%	- 231.596	-1,7%
Marzo	13.574.799	13.767.560	13.679.048	13.685.735	192.761	1,4%	- 88.512	-0,6%	6.687	0,0%
Aprile	13.733.318	13.926.499	13.258.852	13.740.494	193.181	1,4%	- 667.647	-4,8%	481.642	3,6%
Maggio	14.034.915	14.093.491	13.392.395	14.085.210	58.576	0,4%	-701.096	-5,0%	692.815	5,2%
Giugno	14.194.786	14.394.687	13.767.254	14.562.083	199.901	1,4%	- 627.433	-4,4%	794.829	5,8%
Luglio	14.122.962	14.292.162	13.841.638	14.542.532	169.200	1,2%	- 450.524	-3,2%	700.894	5,1%
Agosto	13.928.248	14.095.379	13.800.413	14.389.386	167.131	1,2%	- 294.966	-2,1%	588.973	4,3%
Settembre	13.972.729	14.171.335	13.899.528	14.424.879	198.606	1,4%	- 271.807	-1,9%	525.351	3,8%
Ottobre	13.817.120	14.106.940	13.868.049	14.477.583	289.820	2,1%	- 238.891	-1,7%	609.534	4,4%
Novembre	13.750.022	13.995.725	13.750.517	14.446.214	245.703	1,8%	- 245.208	-1,8%	695.697	5,1%
Dicembre	13.927.888	14.041.231	13.737.485	14.424.619	113.343	0,8%	- 303.746	-2,2%	687.134	5,0%
<b>Media annua</b>	<b>13.816.535</b>	<b>14.001.378</b>	<b>13.721.854</b>	<b>14.156.129</b>	<b>184.843</b>	<b>1,3%</b>	<b>- 279.524</b>	<b>-2,0%</b>	<b>434.275</b>	<b>3,2%</b>

(\*) Dati provvisori: estrazione a maggio 2022.

**Tabella 6.8 - Media annua, variazioni tendenziali assolute e percentuali dei lavoratori disoccupati e in mobilità che percepiscono la prestazione INPS. Anni 2018-2021**

Tipologia	Media annua				Variazione					
					2019/2018		2020/2019		2021/2020	
	2018	2019	2020	2021	Assolute	%	Assolute	%	Assolute	%
Beneficiari di ASpI*	5.983				-5.983	-100%				
Beneficiari di NASpI**	1.172.340	1.199.966	1.242.927	978.372	27.626	2,4%	42.961	3,6%	-264.555	-21,3%
<b>Media annua ASpI+NASpI</b>	<b>1.178.323</b>	<b>1.199.966</b>	<b>1.242.927</b>	<b>978.372</b>	<b>21.643</b>	<b>1,8%</b>	<b>42.961</b>	<b>3,6%</b>	<b>-264.555</b>	<b>-21,3%</b>
Mobilità	28.573	9.379	5.209	3.580	-19.194	-67,2%	-4.170	-44,5%	-1.629	-31,3%
<b>Media annua complessiva</b>	<b>1.206.896</b>	<b>1.209.345</b>	<b>1.248.136</b>	<b>981.952</b>	<b>2.449</b>	<b>0,2%</b>	<b>38.791</b>	<b>3,2%</b>	<b>-266.184</b>	<b>-21,3%</b>

(\*) Con riferimento a licenziamenti avvenuti successivamente al 31/12/2012.

(\*\*) Dal 1° maggio 2015 è entrata in vigore la "Nuova prestazione di Assicurazione Sociale per l'Impiego" (NASpI), che sostituisce le indennità di disoccupazione ASpl e mini ASpl.

**Tabella 6.9 – Nuovi rapporti di lavoro occasionale: contratti di prestazione occasionale e libretto famiglia. Anni da gennaio 2020 a febbraio 2022**

Anno	Mesi	Contratti di Prestazione Occasionale					Libretto Famiglia				
		Numero lavoratori	Importo lordo totale	Importo lordo pro-capite	Ore totali	Ore pro-capite	Numero lavoratori	Importo lordo totale	Importo lordo pro-capite	Ore totali	Ore pro-capite
<b>2020</b>	Gennaio	14.962	3.379.731	226	250.324	17	8.854	1.617.210	183	152.241	17
	Febbraio	16.438	3.948.804	240	294.474	18	9.069	1.547.820	171	148.134	16
	Marzo	10.073	1.883.768	187	136.694	14	111.812	69.949.230	626	6.093.217	54
	Aprile	4.285	1.026.945	240	74.335	17	125.518	70.583.580	562	6.449.799	51
	Maggio	9.516	2.224.857	234	164.458	17	236.002	140.833.540	597	12.993.398	55
	Giugno	13.147	3.205.399	244	240.849	18	311.715	188.578.970	605	17.536.399	56
	Luglio	16.090	4.571.350	284	346.218	22	256.084	161.311.620	630	15.038.054	59
	Agosto	15.329	4.369.003	285	332.865	22	91.646	46.346.380	506	4.237.805	46
	Settembre	16.617	4.072.685	245	311.318	19	10.433	2.048.090	196	197.833	19
	Ottobre	15.628	3.932.268	252	295.359	19	11.092	2.083.780	188	200.648	18
	Novembre	11.641	2.973.757	255	220.243	19	13.325	2.772.170	208	263.440	20
Dicembre	11.934	3.476.354	291	256.268	21	12.160	2.105.960	173	203.351	17	
<b>2021*</b>	Gennaio	9.134	2.255.127	247	165.970	18	22.858	5.252.480	230	496.026	22
	Febbraio	11.155	2.825.029	253	208.884	19	25.614	5.666.690	221	539.519	21
	Marzo	10.993	2.939.171	267	218.507	20	51.040	16.527.720	324	1.591.300	31
	Aprile	11.010	2.779.617	252	206.288	19	36.919	6.316.650	171	604.085	16

	Maggio	14.071	3.557.274	253	266.484	19	19.340	4.066.420	210	386.698	20
	Giugno	15.947	3.984.574	250	300.428	19	16.000	3.290.240	206	314.302	20
	Luglio	16.512	4.735.652	287	357.867	22	11.307	2.150.830	190	208.457	18
	Agosto	13.838	3.903.127	282	295.057	21	9.804	1.609.240	164	153.447	16
	Settembre	15.756	3.838.477	244	291.388	18	12.628	2.248.810	178	216.151	17
	Ottobre	15.534	3.759.584	242	282.298	18	12.751	2.278.850	179	218.348	17
	Novembre	14.166	3.519.622	248	261.644	18	12.578	2.229.930	177	214.035	17
	Dicembre	15.405	4.485.714	291	332.456	22	11.248	1.841.400	164	176.296	16
<b>2022*</b>	Gennaio	11.142	2.684.877	241	197.089	18	10.996	1.751.190	159	166.197	15
	Febbraio	12.573	3.031.745	241	225.178	18	12.220	2.128.400	174	203.448	17
<b>DATI ANNUALI</b>											
<b>2019</b>		65.643	53.907.191	821	4.038.240	62	21.446	22.597.680	1.054	2.064.703	96
<b>2020</b>		47.817	39.064.921	817	2.923.405	61	582.323	689.778.350	1.185	63.514.319	109
<b>2021</b>		46.811	42.582.968	910	3.187.271	68	67.390	53.479.260	794	5.118.664	76
<b>2022</b>		15.598	5.716.621	366	422.267	27	13.679	3.879.590	284	369.645	27

(\*) Dati provvisori: estrazione a maggio 2022.



