



# Rischio biologico

# Coronavirus

## Titolo X D.Lgs. 81/08

ID 10243 | Rev. 6.0 del 23.03.2020

**Changelog****Update 6.0 del 23.03.2020**

Nella Rev. 6.0 è stato aggiornato:

- Elenco attività sospese di cui al [DPCM 22 Marzo 2020](#)
- DPCM 8 Marzo 2020

Aggiunto:

[DPCM 22 marzo 2020](#)

**Update 5.0 del 21.03.2020**

Nella Rev. 5.0 sono stati aggiunti:

- Modello di matrice per la stima del rischio (p. 1.1)
- [Protocollo condiviso di regolamentazione per il contenimento della diffusione del COVID – 19 nel settore del trasporto e della logistica](#) (p. 3.1)
- [Protocollo condiviso di regolamentazione per il contenimento della diffusione del COVID – 19 cantieri edili](#) (p. 3.2)

**Update 4.1 del 18.03.2020**

Nella Rev. 4.1 si precisa che per il coronavirus (agente biologico gruppo 2) non è prevista la comunicazione di cui all'Art. 269 c.1, in quanto il rischio biologico da coronavirus, non è legato all'attività che ne fa "uso", ma è un rischio biologico potenziale "nel contesto dell'organizzazione".

*Art. 269. Comunicazione*

*1. Il datore di lavoro che intende esercitare attività che comportano uso di agenti biologici dei gruppi 2 o 3, comunica all'organo di vigilanza territorialmente competente le seguenti informazioni, almeno trenta giorni prima dell'inizio dei lavori:*

- a) il nome e l'indirizzo dell'azienda e il suo titolare;*
- b) il documento di cui all'articolo 271, comma 5.*

...

**Update 4.0 del 15.03.2020**

Nella Rev. 4.0 è stato aggiornato il DPCM 8 Marzo 2020 alla luce dei provvedimenti:

- [Protocollo condiviso di regolazione delle misure per il contrasto e il contenimento della diffusione del virus Covid-19 negli ambienti di lavoro](#)
- [Circolare n. 15350 del 12 marzo 2020](#)
- [D.P.C.M 11 Marzo 2020](#)
- [D.P.C.M. 8 Marzo 2020](#)

**Update 3.0 del 12.03.2020**

Nella Rev. 3.0 è stato aggiunto il [D.P.C.M 11 Marzo 2020](#) | Ulteriori disposizioni attuative del [decreto-legge 23 febbraio 2020, n. 6](#), recante misure urgenti in materia di contenimento e gestione dell'emergenza epidemiologica da COVID-19, applicabili sull'intero territorio nazionale.

Il [D.P.C.M 11 Marzo 2020](#) dispone la sospensione di alcune attività ed un aggiornamento della valutazione del rischio di quelle non sospese finalizzato ad individuare nuove misure per la riduzione del rischio di esposizione ad agente biologico.

#### *D.P.C.M. 11 Marzo 2020*

...

*Art. 2*

*(Disposizioni finali)*

*1. Le disposizioni del presente decreto producono effetto dalla data del 12 marzo 2020 e sono efficaci fino al 25 marzo 2020.*

*2. Dalla data di efficacia delle disposizioni del presente decreto cessano di produrre effetti, ove incompatibili con le disposizioni del presente decreto, le misure di cui al [decreto del Presidente del Consiglio dei ministri 8 marzo 2020](#) e del [decreto del Presidente del Consiglio dei ministri 9 marzo 2020](#).*

#### **Update 2.0 del 08.03.2020**

Nella Rev. 2.0 è stato eliminato il [D.P.C.M. 1° Marzo 2020](#) | [Ulteriori misure COVID-19](#) abrogato dal [D.P.C.M. 8 Marzo 2020](#) | [Ulteriori disposizioni attuative COVID 19](#) contenente nuove misure di prevenzione nelle zone di epidemia e nel territorio nazionale. Le disposizioni del [D.P.C.M. 8° Marzo 2020](#) | [Ulteriori disposizioni attuative COVID 19](#) producono effetto dalla data dell'8 marzo 2020 e sono efficaci, salve diverse previsioni contenute nelle singole misure, fino al 3 aprile 2020.

#### *D.P.C.M. 8 Marzo 2020*

*Art. 5.*

*Disposizioni finali*

*1. Le disposizioni del presente decreto producono effetto dalla data dell'8 marzo 2020 e sono efficaci, salve diverse previsioni contenute nelle singole misure, fino al 3 aprile 2020.*

*2. Le misure di cui agli articoli 2 e 3 si applicano anche ai territori di cui all'art. 1, ove per tali territori non siano previste analoghe misure più rigorose.3. Dalla data di efficacia delle disposizioni del presente decreto cessano di produrre effetti i decreti del Presidente del Consiglio dei ministri 1° marzo e 4 marzo 2020.4. Resta salvo il potere di ordinanza delle Regioni, di cui all'art. 3, comma 2, del decreto-legge 23 febbraio 2020, n. 6.*

*5. Le disposizioni del presente decreto si applicano alle Regioni a statuto speciale e alle Province autonome di Trento e di Bolzano compatibilmente con i rispettivi statuti e le relative norme di attuazione.*

#### **Update 1.0 del 02.03.2020**

Nella Rev. 1.0 è stato riportato il [D.P.C.M. 1° Marzo 2020](#) | [Ulteriori misure COVID-19](#) con le misure di prevenzione nelle zone di epidemia e nel territorio nazionale.

# Azienda

## Valutazione rischio biologico Coronavirus Titolo X D.Lgs. 81/2008

### Art. 17 e 28 D.Lgs. 81/2008

Data	Validità
	03.04.2020

#### Firme

Datore di Lavoro	RSPP	Medico Competente	RLS

#### Revisioni

Rev.	Data	Oggetto	Firma

## Indice

Premessa.....	6
A. Attività professionali e produttive non sospese.....	7
B. Attività del trasporto e della logistica .....	7
C. Attività cantieri edili (se non sospesi).....	8
1. Valutazione del rischio .....	13
1.1 Metodo di stima del livello di rischio .....	13
1.2 Applicazione Protocolli .....	15
2. Attività non sospese .....	16
2.1 Comunicazione sospensione attività .....	19
2.1.1 Modello attività commerciali al dettaglio .....	19
2.1.2 Modello attività produttive industriali e commerciali .....	20
2.2.3 Modello attività dei servizi di ristorazione.....	21
2.2.4 Modello attività dei servizi alla persona.....	22
3. Misure di Prevenzione e Protezione .....	23
3.1 Ulteriori Misure di prevenzione e protezione settore trasporti e logistica.....	37
3.2 Ulteriori Misure di prevenzione e protezione cantieri edili .....	49
4. Altre Istruzioni .....	64
4.1 Disinfezione locali .....	65
4.2 Misure di protezione DPCM 1° Marzo 2020.....	67
4.3 Classificazione mascherine .....	68
5. Conclusioni.....	70
ALLEGATO I - Istruzioni istituzionali .....	71
I.1 Come lavarsi le mani.....	71
I.2 Opuscolo informativo Coronavirus Ministero della Salute .....	72
Allegato II - Normativa .....	73
Fonti .....	112

## Premessa

Il presente documento analizza il Rischio coronavirus nel luogo di lavoro ed integra il Documento di Valutazione del Rischio (Art. 17 e 28 del D.Lgs. 81/2008) a seguito della diffusione del coronavirus nel territorio nazionale, per la parte luogo di lavoro secondo il [Protocollo condiviso di regolazione delle misure per il contrasto e il contenimento della diffusione del virus Covid-19 negli ambienti di lavoro del 14 Marzo 2020](#).

L'analisi si sofferma sulle diverse misure di prevenzione che possono essere adottate a fronte delle indicazioni del [D.P.C.M. 11 Marzo 2020 | Ulteriori misure COVID-19](#).

Si fa riferimento al [Protocollo condiviso di regolazione delle misure per il contrasto e il contenimento della diffusione del virus Covid-19 negli ambienti di lavoro](#).

Il documento può essere inteso, anche, come "Istruzione Operativa di norme di comportamento precauzionali", essendo la presenza del virus, non identificabile in una determinata attività lavorativa, ma essendo il lavoro una condizione per la quale potenzialmente si può venire a contatto con persone esposte/potenzialmente esposte (es. autotrasportatori che possono venire a contatto con persone in zone a rischio contagio, in aree di sosta, ecc.).

Il rischio da agenti biologici deve essere contestualizzato "durante l'attività lavorativa" dell'organizzazione, e non può essere oggetto di generalizzazione per tutte le attività lavorative / tutte le "mansioni" di una attività lavorativa. Concentrare l'attenzione per tutto ciò che può essere "veicolo per il virus" durante l'attività lavorativa che viene svolta all'interno o all'esterno del perimetro aziendale. Inoltre la stessa azienda potrebbe essere interessata da "veicoli di virus" provenienti dall'esterno.

È da precisare, inoltre, che alla data della presente, non sono state emanate specifiche disposizioni MLPS, CSR o altri sul rischio biologico da coronavirus sulla epidemia in atto.

Il rischio biologico è disciplinato per i lavoratori dal Titolo X del [D. Lgs. 81/08](#).

### *Art. 266. Campo di applicazione*

*1. Le norme del presente titolo si applicano a tutte le attività lavorative nelle quali vi è rischio di esposizione ad agenti biologici.*

...

Ai sensi del Titolo X s'intende per:

- a) agente biologico: qualsiasi microrganismo anche se geneticamente modificato, coltura cellulare ed endoparassita umano che potrebbe provocare infezioni, allergie o intossicazioni;*
- b) microrganismo: qualsiasi entità microbiologica, cellulare o meno, in grado di riprodursi o trasferire materiale genetico;*
- c) coltura cellulare: il risultato della crescita in vitro di cellule.*

L'applicabilità, in merito al Coronavirus, del [D. Lgs. 81/08](#) ed in particolare dal Titolo X è stata chiarita dal Ministero della Salute con la Circolare n. 3190 del 03.02.2020 per gli operatori a "contatto con il pubblico".

### *[Circolare n. 3190 del 03.02.2020](#)*

...

*Min. Salute*

...

L'International Committee on Taxonomy of Viruses ICTV riconosce formalmente il coronavirus come una "sorella" della sindrome respiratoria SARS-CoVs, appartenente alla famiglia dei Coronaviridae. L'Allegato XLVI del [D. Lgs. 81/08](#) classifica i virus appartenenti alla famiglia Coronaviridae come agenti biologici del gruppo 2.



Allegato XLVI del [D. Lgs. 81/08](#)

[...]

Caliciviridae:

Virus dell'epatite E 3(\*\*)

Norwalk-Virus 2

Altri Caliciviridae 2

**Coronaviridae 2**

Filoviridae:

Virus Ebola 4

Virus di Marburg 4

Flaviviridae:

Encefalite d'Australia (Encefalite della Valle Murray) 3

Virus dell'encefalite da zecca dell'Europa Centrale 3(\*\*) V

Absettarov 3

Hanzalova 3

Hypr 3

Kumlinge 3

Virus della dengue tipi 1-4 3

Virus dell'epatite C 3(\*\*) D

Virus dell'epatite G 3(\*\*) D

Encefalite B giapponese 3 V

Foresta di Kyasanur 3 V

Louping ill 3(\*\*) Omsk (a) 3 V

Powassan 3 Rocio 3

Encefalite verno-estiva russa (a) 3 V

Encefalite di St. Louis 3

Virus Wesselsbron 3(\*\*)

Virus della Valle del Nilo 3

Febbre gialla 3 V

Altri flavivirus noti per essere patogeni 2

[...]

# 1. Valutazione del rischio

## Sezione 1.1 aggiunta Rev.5.0

### 1.1 Metodo di stima del livello di rischio

n.	Attività	Livello di rischio			
		NA	1	2	3
01	Attività con presenza di pubblico				
02	Attività di trasporto pubblico				
03	Attività di trasporto merci				
04	Attività di cantieri				
05	Attività con frequenti incontri persone esterne				
06	Attività con possibili incontri persone esterne				
07	Attività senza incontri persone esterne				
08	Attività con impossibilità di mantenere la distanza di 1 m tra i lavoratori				
09	Attività con impossibilità di mantenere costantemente la distanza di 1 m tra i lavoratori				
10	Attività in cui è possibile mantenere costantemente la distanza di 1 m tra i lavoratori				

#### Legenda

Rischio **3** (Rosso): Alto

Rischio **2** (Arancio): Medio

Rischio **1** (Giallo): Basso

**NP**: Non applicabile

#### Come applicare il metodo di stima

Fare un check su tutti i tipi di attività, considerando che ogni attività elencata ha un solo livello di rischio (1 o 2 o 3) se il check da origine a livelli di rischio diversi, prendere come riferimento il maggiore.

La presente matrice è strutturata essenzialmente sulla possibilità di contatti tra i lavoratori o lavoratori/personale esterno o pubblico. Non si sono prese in considerazioni matrici F/P in quanto di difficile applicazione.

Può essere considerata uno spunto per elaborazioni più articolate.

#### Misure:

Rischio 1 (Giallo):	Applicare i Protocolli a seguire
Rischio 2 (Arancio):	Applicare i Protocolli a seguire e correggere criticità individuate
Rischio 3 (Rosso):	Applicare i Protocolli a seguire e correggere criticità individuate



## 1.2 Applicazione Protocolli

### Sezione 1.2 modificata Rev.6.0

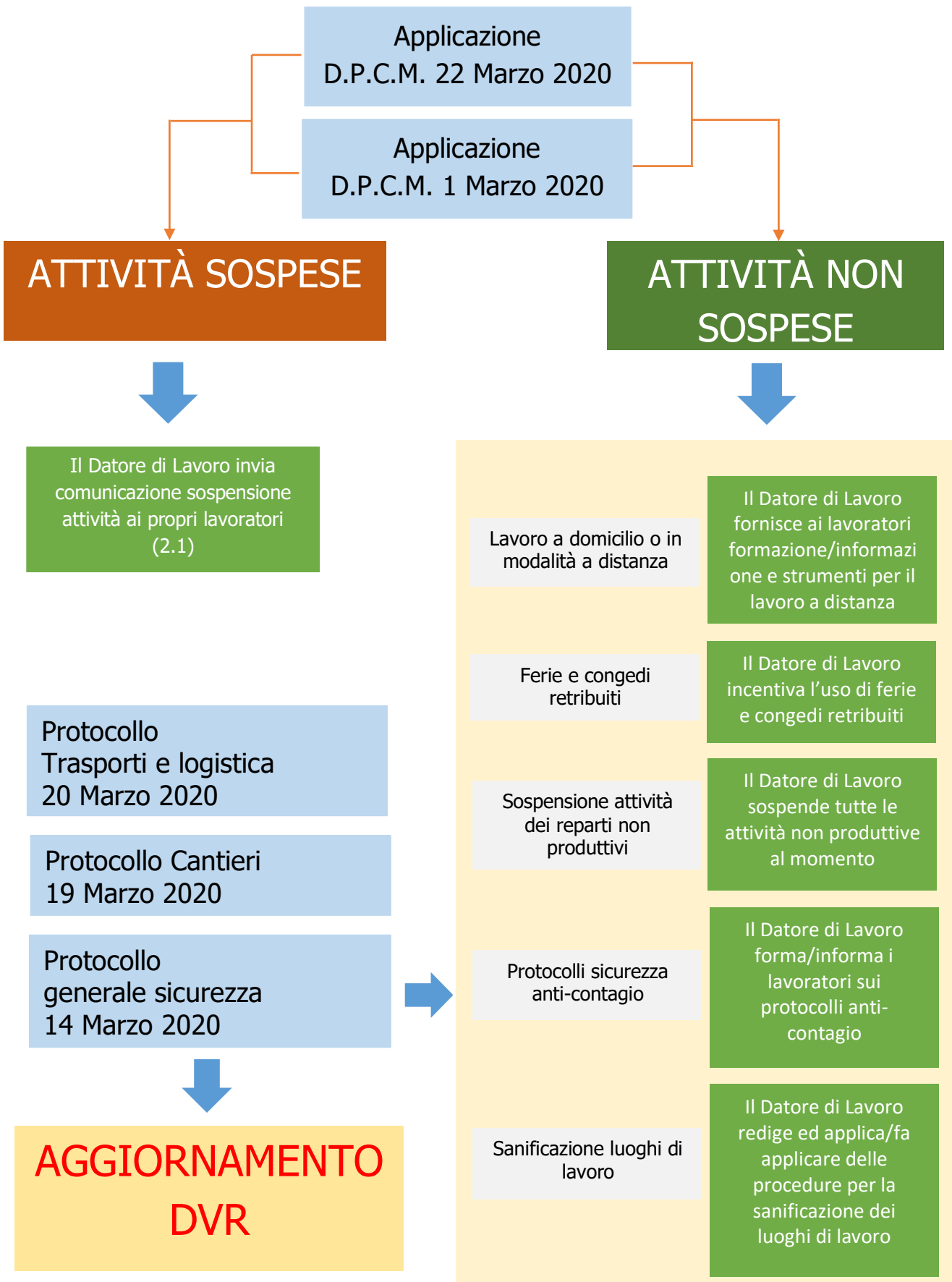

## 2. Attività non sospese

### DM 22 Marzo 2020

#### ART. 1 (Misure urgenti di contenimento del contagio sull'intero territorio nazionale)

1. Allo scopo di contrastare e contenere il diffondersi del virus COVID-19, sull'intero territorio nazionale sono adottate le seguenti misure:

a) sono sospese tutte le attività produttive industriali e commerciali, ad eccezione di quelle indicate nell'allegato 1 e salvo quanto di seguito disposto. Le attività professionali non sono sospese e restano ferme le previsioni di cui all'articolo 1, punto 7, [decreto del Presidente del Consiglio dei Ministri 11 marzo 2020](#). Per le pubbliche amministrazioni resta fermo quanto previsto dall'articolo 87 del [decreto-legge 17 marzo 2020 n. 18](#). Resta fermo, per le attività commerciali, quanto disposto dal [decreto del Presidente del Consiglio dei Ministri 11 marzo 2020](#) e dall'[ordinanza del Ministro della salute del 20 marzo 2020](#). L'elenco dei codici di cui all'allegato 1 può essere modificato con decreto del Ministro dello sviluppo economico, sentito il Ministro dell'economia e delle finanze;

b) è fatto divieto a tutte le persone fisiche di trasferirsi o spostarsi, con mezzi di trasporto pubblici o privati, in un comune diverso rispetto a quello in cui attualmente si trovano, salvo che per comprovate esigenze lavorative, di assoluta urgenza ovvero per motivi di salute; conseguentemente all'articolo 1, comma 1, lettera a), del [decreto del Presidente del Consiglio dei ministri 8 marzo 2020](#) le parole "E' consentito il rientro presso il proprio domicilio, abitazione o residenza" sono soppresse;

c) le attività produttive che sarebbero sospese ai sensi della lettera a) possono comunque proseguire se organizzate in modalità a distanza o lavoro agile;

d) restano sempre consentite anche le attività che sono funzionali ad assicurare la continuità delle filiere delle attività di cui all'allegato 1, nonché dei servizi di pubblica utilità e dei servizi essenziali di cui alla lettera e), previa comunicazione al Prefetto della provincia ove è ubicata l'attività produttiva, nella quale sono indicate specificamente le imprese e le amministrazioni beneficiarie dei prodotti e servizi attinenti alle attività consentite; il Prefetto può sospendere le predette attività qualora ritenga che non sussistano le condizioni di cui al periodo precedente. Fino all'adozione dei provvedimenti di sospensione dell'attività, essa è legittimamente esercitata sulla base della comunicazione resa;

e) sono comunque consentite le attività che erogano servizi di pubblica utilità, nonché servizi essenziali di cui alla [legge 12 giugno 1990, n. 146](#). Resta tuttavia ferma la sospensione del servizio di apertura al pubblico di musei e altri istituti e luoghi della cultura di cui all'articolo 101 del [codice beni culturali](#), nonché dei servizi che riguardano l'istruzione ove non erogati a distanza o in modalità da remoto nei limiti attualmente consentiti;

f) è sempre consentita l'attività di produzione, trasporto, commercializzazione e consegna di farmaci, tecnologia sanitaria e dispositivi medico-chirurgici nonché di prodotti agricoli e alimentari. Resta altresì consentita ogni attività comunque funzionale a fronteggiare l'emergenza;

g) sono consentite le attività degli impianti a ciclo produttivo continuo, previa comunicazione al Prefetto della provincia ove è ubicata l'attività produttiva, dalla cui interruzione derivi un grave pregiudizio all'impianto stesso o un pericolo di incidenti. Il Prefetto può sospendere le predette attività qualora ritenga che non sussistano le condizioni di cui al periodo precedente. Fino all'adozione dei provvedimenti di sospensione dell'attività, essa è legittimamente esercitata sulla base della dichiarazione resa. In ogni caso, non è soggetta a comunicazione l'attività dei predetti impianti finalizzata a garantire l'erogazione di un servizio pubblico essenziale;

h) sono consentite le attività dell'industria dell'aerospazio e della difesa, nonché le altre attività di rilevanza strategica per l'economia nazionale, previa autorizzazione del Prefetto della provincia ove sono ubicate le attività produttive.

2. Il Prefetto informa delle comunicazioni ricevute e dei provvedimenti emessi il Presidente della regione o della Provincia autonoma, il Ministro dell'interno, il Ministro dello sviluppo economico, il Ministro del lavoro e delle politiche sociali e le forze di polizia.

## 2.1.2 Modello attività produttive industriali e commerciali

### Oggetto: Chiusura aziendale DPCM 22 marzo 20 | Emergenza Sanitaria Coronavirus

A seguito della pubblicazione del DPCM 22 Marzo 2020 si dispone la sospensione attività in accordo a quanto previsto dall'articolo 1, comma 1 lett a):

#### **ART. 1 (Misure urgenti di contenimento del contagio sull'intero territorio nazionale)**

*a) sono sospese tutte le attività produttive industriali e commerciali, ad eccezione di quelle indicate nell'allegato 1 e salvo quanto di seguito disposto. Le attività professionali non sono sospese e restano ferme le previsioni di cui all'articolo 1, punto 7, decreto del Presidente del Consiglio dei Ministri 11 marzo 2020. Per le pubbliche amministrazioni resta fermo quanto previsto dall'articolo 87 del decreto-legge 17 marzo 2020 n. 18. Resta fermo, per le attività commerciali, quanto disposto dal decreto del Presidente del Consiglio dei Ministri 11 marzo 2020 e dall'ordinanza del Ministro della salute del 20 marzo 2020. L'elenco dei codici di cui all'allegato 1 può essere modificato con decreto del Ministro dello sviluppo economico, sentito il Ministro dell'economia e delle finanze.*

...

Attività	Descrizione
----------	-------------

La informiamo pertanto che a decorrere dal 26.03.2020 e fino al 03.04.2020, rientrando la nostra attività nelle attività sospese, fatte salve eventuali successive comunicazioni, la Sua prestazione lavorativa sarà sospesa nell'arco temporale indicato.

L'Azienda rimane a Sua completa disposizione per eventuali chiarimenti/altre richieste.

La invitiamo a restituirci l'unità copia della presente, datata e firmata in segno di ricezione.

Cordiali saluti

\_\_\_\_\_, li \_\_\_\_\_ [Azienda]

\_\_\_\_\_, li \_\_\_\_\_ per ricevuta \_\_\_\_\_

### 3. Misure di Prevenzione e Protezione

#### **PROTOCOLLO CONDIVISO DI REGOLAMENTAZIONE PER IL CONTENIMENTO DELLA DIFFUSIONE DEL COVID-19 (14 marzo 2020)**

L'obiettivo del presente protocollo condiviso di regolamentazione è fornire indicazioni operative finalizzate a incrementare, negli ambienti di lavoro non sanitari, l'efficacia delle misure precauzionali di contenimento adottate per contrastare l'epidemia di COVID-19.

Il COVID-19 rappresenta un rischio biologico generico, per il quale occorre adottare misure uguali per tutta la popolazione. Il presente protocollo contiene, quindi, misure che seguono la logica della precauzione e seguono e attuano le prescrizioni del legislatore e le indicazioni dell'Autorità sanitaria.

Fatti salvi tutti gli obblighi previsti dalle disposizioni emanate per il contenimento del COVID-19 e premesso che il [DPCM dell'11 marzo 2020](#) prevede l'osservanza fino al 25 marzo 2020 di misure restrittive nell'intero territorio nazionale, specifiche per il contenimento del COVID – 19 e che per le attività di produzione tali misure raccomandano:

- sia attuato il massimo utilizzo da parte delle imprese di modalità di lavoro agile per le attività che possono essere svolte al proprio domicilio o in modalità a distanza;
- siano incentivate le ferie e i congedi retribuiti per i dipendenti nonché gli altri strumenti previsti dalla contrattazione collettiva;
- siano sospese le attività dei reparti aziendali non indispensabili alla produzione;
- assumano protocolli di sicurezza anti-contagio e, laddove non fosse possibile rispettare la distanza interpersonale di un metro come principale misura di contenimento, con adozione di strumenti di protezione individuale;
- siano incentivate le operazioni di sanificazione nei luoghi di lavoro, anche utilizzando a tal fine forme di ammortizzatori sociali;
- per le sole attività produttive si raccomanda altresì che siano limitati al massimo gli spostamenti all'interno dei siti e contingentato l'accesso agli spazi comuni;
- si favoriscono, limitatamente alle attività produttive, intese tra organizzazioni datoriali e sindacali;
- per tutte le attività non sospese si invita al massimo utilizzo delle modalità di lavoro agile si stabilisce che le imprese adottano il presente protocollo di regolamentazione all'interno dei propri luoghi di lavoro, oltre a quanto previsto dal suddetto decreto, applicano le ulteriori misure di precauzione di seguito elencate - da integrare con altre equivalenti o più incisive secondo le peculiarità della propria organizzazione, previa consultazione delle rappresentanze sindacali aziendali - per tutelare la salute delle persone presenti all'interno dell'azienda e garantire la salubrità dell'ambiente di lavoro

## 1. INFORMAZIONE

N.	Descrizione Protocollo	A	NA	Descrizione misura adottata
01	- L'azienda, attraverso le modalità più idonee ed efficaci, informa tutti i lavoratori e chiunque entri in azienda circa le disposizioni delle Autorità, consegnando e/o affiggendo all'ingresso e nei luoghi maggiormente visibili dei locali aziendali, appositi depliant informativi.			
02	- In particolare, le informazioni riguardano o l'obbligo di rimanere al proprio domicilio in presenza di febbre (oltre 37.5°) o altri sintomi influenzali e di chiamare il proprio medico di famiglia e l'autorità sanitaria			
03	- la consapevolezza e l'accettazione del fatto di non poter fare ingresso o di poter permanere in azienda e di doverlo dichiarare tempestivamente laddove, anche successivamente all'ingresso, sussistano le condizioni di pericolo (sintomi di influenza, temperatura, provenienza da zone a rischio o contatto con persone positive al virus nei 14 giorni precedenti, etc) in cui i provvedimenti dell'Autorità impongono di informare il medico di famiglia e l'Autorità sanitaria e di rimanere al proprio domicilio			
04	- l'impegno a rispettare tutte le disposizioni delle Autorità e del datore di lavoro nel fare accesso in azienda (in particolare, mantenere la distanza di sicurezza, osservare le regole di igiene delle mani e tenere comportamenti corretti sul piano dell'igiene)			
05	- l'impegno a informare tempestivamente e responsabilmente il datore di lavoro della presenza di qualsiasi sintomo influenzale durante l'espletamento della prestazione lavorativa, avendo cura di rimanere ad adeguata distanza dalle persone presenti			

## 3.1 Ulteriori Misure di prevenzione e protezione settore trasporti e logistica

### Sezione 3.1 aggiunta Rev.5.0

Il Ministro delle infrastrutture e dei trasporti condivide con le associazioni datoriali Confindustria, Confetra, Confcooperative, Confrtrasporto, Confartigianato, Assoporti, Assaeroporti, CNA-FITA, AICAI, ANITA, ASSTRA, ANAV, AGENS, Confitarma, Assarmatori e con le OO.SS. Filt-Cgil, Fit-Cisl e UilTrasporti il seguente:

#### **PROTOCOLLO CONDIVISO DI REGOLAMENTAZIONE PER IL CONTENIMENTO DELLA DIFFUSIONE DEL COVID – 19 NEL SETTORE DEL TRASPORTO E DELLA LOGISTICA (20 marzo 2020)**

Il 14 marzo 2020 è stato adottato il Protocollo di regolamentazione per il contrasto e il contenimento della diffusione del virus COVID 19 negli ambienti di lavoro (d'ora in poi Protocollo), relativo a tutti i settori produttivi. Stante la validità delle disposizioni contenute nel citato Protocollo previste a carattere generale per tutte le categorie, e in particolare per i settori dei trasporti e della logistica, si è ritenuto necessario definire ulteriori misure.

Il documento prevede adempimenti per ogni specifico settore nell'ambito trasportistico, ivi compresa la filiera degli appalti funzionali al servizio ed alle attività accessorie e di supporto correlate e precisamente:

7. Settore aereo;
8. Settore autotrasporti merci;
9. Settore trasporto pubblico locale stradale e ferrovie concesse
10. Settore ferroviario
11. Settore marittimo e portuale
12. Settore trasporto non di linea

Sono previsti adempimenti comuni in ambito trasportistico, ivi compresa la filiera degli appalti funzionali al servizio ed alle attività accessorie e di supporto correlate.

## 5. Settore marittimo e portuale

N.	Descrizione Protocollo	A	NA	Descrizione misura adottata
01	Evitare per quanto possibile i contatti fra personale di terra e personale di bordo e comunque mantenere la distanza interpersonale di almeno un metro. Qualora ciò non fosse possibile, il personale dovrà presentarsi con guanti e mascherina ed ogni altro ulteriore dispositivo di sicurezza ritenuto necessario.			
02	Al fine di assicurare la corretta e costante igiene e pulizia delle mani, le imprese forniscono al proprio personale sia a bordo sia presso le unità aziendali (uffici, biglietterie e magazzini) appositi distributori di disinfettante con relative ricariche.			
03	Sono rafforzati i servizi di pulizia, ove necessario anche mediante l'utilizzo di macchinari specifici che permettono di realizzare la disinfezione dei locali di bordo e degli altri siti aziendali, quali uffici, biglietterie e magazzini.			
04	L'attività di disinfezione viene eseguita in modo appropriato e frequente sia a bordo (con modalità e frequenza dipendenti dalla tipologia del locale) che presso gli altri siti aziendali ad opera di personale a tale scopo destinato. In particolare, a bordo delle navi la disinfezione avrà luogo durante la sosta in porto, anche in presenza di operazioni commerciali sempre che queste non interferiscano con dette operazioni. Nelle unità da passeggeri e nei locali pubblici questa riguarderà in modo specifico le superfici toccate frequentemente come pulsanti, maniglie, o tavolini e potrà essere effettuata con acqua e detergente seguita dall'applicazione di disinfettanti d'uso comune, come alcol etilico o ipoclorito di sodio opportunamente dosati. Alle navi da carico impiegate su rotte in cui la navigazione avviene per diversi giorni consecutivi, tale procedura si applicherà secondo le modalità e la frequenza necessarie da parte del personale di bordo opportunamente istruito ed in considerazione delle differenti tipologie di navi, delle differenti composizioni degli equipaggi e delle specificità dei traffici. Le normali attività di igienizzazione delle attrezzature e dei mezzi di lavoro devono avvenire, con modalità appropriate alla tipologia degli stessi, ad ogni cambio di operatore ed a cura dello stesso con l'uso di prodotti messi a disposizione dall'azienda osservando le dovute prescrizioni eventualmente previste ( aereazione, etc.)			

## 3.2 Ulteriori Misure di prevenzione e protezione cantieri edili

### Sezione 3.2 aggiunta Rev.5.0

#### **Protocollo condiviso di regolamentazione per il contenimento della diffusione del COVID – 19 nei cantieri edili (19 marzo 2020)**

Il 14 marzo 2020 è stato adottato il Protocollo di regolamentazione per il contrasto e il contenimento della diffusione del virus COVID 19 negli ambienti di lavoro (d'ora in poi Protocollo), relativo a tutti i settori produttivi.

Stante la validità delle disposizioni contenute nel citato Protocollo previste a carattere generale per tutte le categorie, e in particolare per i settori delle opere pubbliche e dell'edilizia, si è ritenuto definire ulteriori misure.

L'obiettivo del presente protocollo condiviso di regolamentazione è fornire indicazioni operative finalizzate a incrementare nei cantieri l'efficacia delle misure precauzionali di contenimento adottate per contrastare l'epidemia di COVID-19. Il COVID-19 rappresenta, infatti, un rischio biologico generico, per il quale occorre adottare misure uguali per tutta la popolazione.

Il presente protocollo contiene, quindi, misure che seguono la logica della precauzione e seguono e attuano le prescrizioni del legislatore e le indicazioni dell'Autorità sanitaria. Tali misure si estendono ai titolari del cantiere e a tutti i subappaltatori e subfornitori presenti nel medesimo cantiere

Fatti salvi tutti gli obblighi previsti dalle disposizioni emanate per il contenimento del COVID-19 e premesso che il DPCM dell'11 marzo 2020 prevede l'osservanza fino al 25 marzo 2020 di misure restrittive nell'intero territorio nazionale, specifiche per il contenimento del COVID – 19, e che per i cantieri, in relazione alla loro collocazione e tipologia, tali misure anche in coerenza con il protocollo sottoscritto il 14 marzo 2020 da CGIL, CISL, UIL CONFINDUSTRIA, RETE IMPRESE ITALIA, CONFAPI, ALLEANZA COOPERATIVE, raccomandano che:

- sia attuato il massimo utilizzo da parte delle imprese di modalità di lavoro agile per le attività di supporto al cantiere che possono essere svolte dal proprio domicilio o in modalità a distanza;
- siano incentivate le ferie maturate e i congedi retribuiti per i dipendenti nonché gli altri strumenti previsti dalla normativa vigente e dalla contrattazione collettiva per le attività di supporto al cantiere;
- siano sospese quelle lavorazioni che possono essere svolte attraverso una riorganizzazione delle fasi eseguite in tempi successivi senza compromettere le opere realizzate;
- siano assunti protocolli di sicurezza anti-contagio e, laddove non fosse possibile in relazione alle lavorazioni da eseguire rispettare la distanza interpersonale di un metro come principale misura di contenimento, siano adottati strumenti di protezione individuale. Il coordinatore per la sicurezza nell'esecuzione dei lavori, ove nominato ai sensi del Decreto legislativo 9 aprile 2008, n. 81, provvede ad integrare il Piano di sicurezza e di coordinamento e la relativa stima dei costi. I committenti vigilano affinché nei cantieri siano adottate le misure di sicurezza anti-contagio;
- siano limitati al massimo gli spostamenti all'interno e all'esterno del cantiere, contingentando l'accesso agli spazi comuni anche attraverso la riorganizzazione delle lavorazioni e degli orari del cantiere;
- si favoriscono intese tra organizzazioni datoriali e sindacali; Oltre a quanto previsto dal il DPCM dell'11 marzo 2020, i datori di lavoro adottano il presente protocollo di regolamentazione all'interno del cantiere, applicando, per tutelare la salute delle persone presenti all'interno del cantiere e garantire la salubrità dell'ambiente di lavoro, le ulteriori misure di precauzione di seguito elencate - da integrare eventualmente



## 1. Informazione

N.	Descrizione Protocollo	A	NA	Descrizione misura adottata
<p>Il datore di lavoro, anche con l'ausilio dell'Ente Unificato Bilaterale formazione/sicurezza delle costruzioni, quindi attraverso le modalità più idonee ed efficaci, informa tutti i lavoratori e chiunque entri nel cantiere circa le disposizioni delle Autorità, consegnando e/o affiggendo all'ingresso del cantiere e nei luoghi maggiormente frequentati appositi cartelli visibili che segnalino le corrette modalità di comportamento. In particolare, le informazioni riguardano i seguenti obblighi:</p>				
01	<p>il personale, prima dell'accesso al cantiere dovrà essere sottoposto al controllo della temperatura corporea. Se tale temperatura risulterà superiore ai 37,5°, non sarà consentito l'accesso al cantiere. Le persone in tale condizione - nel rispetto delle indicazioni riportate in nota<sup>1</sup> – saranno momentaneamente isolate e fornite di mascherine, non dovranno recarsi al Pronto Soccorso e/o nelle infermerie di sede, ma dovranno contattare nel più breve tempo possibile il proprio medico curante e seguire le sue indicazioni o, comunque, l'autorità sanitaria;</p>			
02	<p>la consapevolezza e l'accettazione del fatto di non poter fare ingresso o di poter permanere in cantiere e di doverlo dichiarare tempestivamente laddove, anche successivamente all'ingresso, sussistano le condizioni di pericolo (sintomi di influenza, temperatura, provenienza da zone a rischio o contatto con persone positive al virus nei 14 giorni precedenti, etc) in cui i provvedimenti dell'Autorità impongono di informare il medico di famiglia e l'Autorità sanitaria e di rimanere al proprio domicilio;</p>			
03	<p>l'impegno a rispettare tutte le disposizioni delle Autorità e del datore di lavoro nel fare accesso in cantiere (in particolare: mantenere la distanza di sicurezza, utilizzare gli strumenti di protezione individuale messi a disposizione durante le lavorazioni che non consentano di rispettare la distanza interpersonale di un metro e tenere comportamenti corretti sul piano dell'igiene);</p>			
04	<p>l'impegno a informare tempestivamente e responsabilmente il datore di lavoro della presenza di qualsiasi sintomo influenzale durante l'espletamento della prestazione lavorativa, avendo cura di rimanere ad adeguata distanza dalle persone presenti;</p>			
05	<p>l'obbligo del datore di lavoro di informare preventivamente il personale, e chi intende fare ingresso nel cantiere, della preclusione dell'accesso a chi, negli ultimi 14 giorni, abbia avuto contatti con soggetti risultati positivi al COVID-19 o provenga da zone a rischio secondo le indicazioni dell'OMS</p>			
<p>Per questi casi si fa riferimento al Decreto legge n. 6 del 23/02/2020, art. 1, lett. h) e i)</p>				

<sup>1</sup> La rilevazione in tempo reale della temperatura corporea costituisce un trattamento di dati personali e, pertanto, deve avvenire ai sensi della disciplina privacy vigente. A tal fine si suggerisce di:

- 1) rilevare la temperatura e non registrare il dato acquisto. È possibile identificare l'interessato e registrare il superamento della soglia di temperatura solo qualora sia necessario a documentare le ragioni che hanno impedito l'accesso ai locali aziendali;
- 2) fornire l'informativa sul trattamento dei dati personali. Si ricorda che l'informativa può omettere le informazioni di cui l'interessato è già in possesso e può essere fornita anche oralmente. Quanto ai contenuti dell'informativa, con riferimento alla finalità del trattamento potrà essere indicata la prevenzione dal contagio da COVID-19 e con riferimento alla base giuridica può essere indicata l'implementazione dei protocolli di sicurezza anti-contagio ai sensi dell'art. 1, n. 7, lett. d), del DPCM 11 marzo 2020 e con riferimento alla durata dell'eventuale conservazione dei dati si può far riferimento al termine dello stato d'emergenza;
- 3) definire le misure di sicurezza e organizzative adeguate a proteggere i dati. In particolare, sotto il profilo organizzativo, occorre individuare i soggetti preposti al trattamento e fornire loro le istruzioni necessarie. A tal fine, si ricorda che i dati possono essere trattati esclusivamente per finalità di prevenzione dal contagio da COVID-19 e non devono essere diffusi o comunicati a terzi al di fuori delle specifiche previsioni normative (es. in caso di richiesta da parte dell'Autorità sanitaria per la ricostruzione della filiera degli eventuali "contatti stretti di un lavoratore risultato positivo al COVID-19);
- 4) in caso di isolamento momentaneo dovuto al superamento della soglia di temperatura, assicurare modalità tali da garantire la riservatezza e la dignità del lavoratore. Tali garanzie devono essere assicurate anche nel caso in cui il lavoratore comunichi all'ufficio responsabile del personale di aver avuto, al di fuori del contesto aziendale, contatti con soggetti risultati positivi al COVID-19 e nel caso di allontanamento del lavoratore che durante l'attività lavorativa sviluppi febbre e sintomi di infezione respiratoria e dei suoi colleghi.

## **Tipizzazione, relativamente alle attività di cantiere, delle ipotesi di esclusione della responsabilità del debitore, anche relativamente all'applicazione di eventuali decadenze o penali connesse a ritardati o omessi adempimenti**

Le ipotesi che seguono, costituiscono una tipizzazione pattizia, relativamente alle attività di cantiere, della disposizione, di carattere generale, contenuta nell'articolo 91 del decreto legge 17 marzo 2020, n. 18, a tenore della quale il rispetto delle misure di contenimento adottate per contrastare l'epidemia di COVID-19 è sempre valutata ai fini dell'esclusione, ai sensi e per gli effetti degli articoli 1218 e 1223 c.c., della responsabilità del debitore, anche relativamente all'applicazione di eventuali decadenze o penali connesse a ritardati o omessi adempimenti.

- 1) la lavorazione da eseguire in cantiere impone di lavorare a distanza interpersonale minore di un metro, non sono possibili altre soluzioni organizzative e non sono disponibili, in numero sufficiente, mascherine e altri dispositivi di protezione individuale (guanti, occhiali, tute, cuffie, ecc..) conformi alle disposizioni delle autorità scientifiche e sanitarie (risulta documentato l'avvenuto ordine del materiale di protezione individuale e la sua mancata consegna nei termini): **conseguente sospensione delle lavorazioni;**
- 2) l'accesso agli spazi comuni, per esempio le mense, non può essere contingentato, con la previsione di una ventilazione continua dei locali, di un tempo ridotto di sosta all'interno di tali spazi e con il mantenimento della distanza di sicurezza di 1 metro tra le persone che li occupano; non è possibile assicurare il servizio di mensa in altro modo per assenza, nelle adiacenze del cantiere, di esercizi commerciali, in cui consumare il pasto, non è possibile ricorrere ad un pasto caldo anche al sacco, da consumarsi mantenendo le specifiche distanze: **conseguente sospensione delle lavorazioni;**
- 3) caso di un lavoratore che si accerti affetto da COVID-19; necessità di porre in quarantena tutti i lavoratori che siano venuti a contatto con il collega contagiato; non è possibile la riorganizzazione del cantiere e del cronoprogramma delle lavorazioni: **conseguente sospensione delle lavorazioni;**
- 4) laddove vi sia il pernottamento degli operai ed il dormitorio non abbia le caratteristiche minime di sicurezza richieste e/o non siano possibili altre soluzioni organizzative, per mancanza di strutture ricettive disponibili: **conseguente sospensione delle lavorazioni.**
- 5) indisponibilità di approvvigionamento di materiali, mezzi, attrezzature e maestranze funzionali alle specifiche attività del cantiere: **conseguente sospensione delle lavorazioni**

La ricorrenza delle predette ipotesi deve essere attestata dal coordinatore per la sicurezza nell'esecuzione dei lavori che ha redatto l'integrazione del Piano di sicurezza e di coordinamento.

N.B. si evidenzia che la tipizzazione delle ipotesi deve intendersi come meramente esemplificativa e non esaustiva.

## 4. Altre Istruzioni

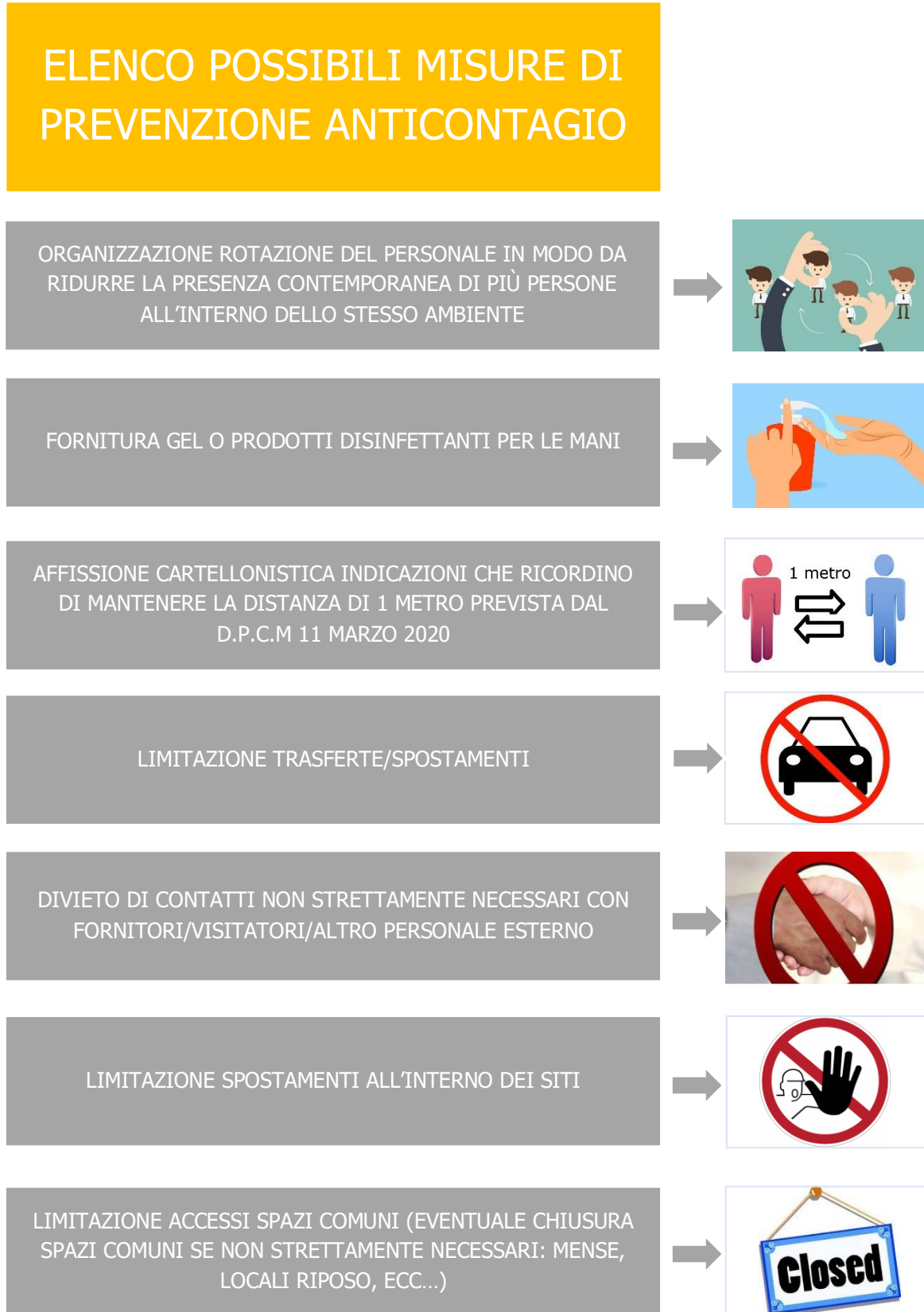

### 4.3 Classificazione mascherine

Le semimaschere filtranti antipolvere sono classificate in base alla loro efficienza filtrante e della loro perdita di tenuta verso l'interno totale massima.

Sono previste 3 classi:

- FFP1
- FFP2
- FFP3

La perdita di tenuta totale verso l'interno è costituita da tre componenti:

- perdita di tenuta facciale;
- perdita di tenuta della valvola di espirazione (se presente);
- penetrazione del filtro.

Per le semimaschere filtranti antipolvere indossate in conformità alle informazioni del fabbricante, i risultati di almeno 46 dei 50 esercizi individuali (cioè 10 soggetti x 5 esercizi) per la perdita di tenuta totale verso l'interno non devono essere maggiori di:

- 25% per FFP1
- 11% per FFP2
- 5% per FFP3

e, in aggiunta, almeno 8 delle 10 medie aritmetiche relative a ciascun portatore per la perdita di tenuta totale verso l'interno non devono essere maggiori di:

- 22% per FFP1
- 8% per FFP2
- 2% per FFP3

Classificazione	Penetrazione massima degli aerosol di prova	
	Prova con cloruro di sodio 95	Prova con olio di paraffina 95
	l/min % max.	l/min % max.
FFP1	20	20
FFP2	6	6
FFP3	1	1

*Tabella 1 - Penetrazione del materiale filtrante*

Classificazione	Resistenza massima consentita		
	Inspirazione		Espirazione
	30 l/min	95 l/min	160 l/min
FFP1	0,6	2,1	3,0
FFP2	0,7	2,4	3,0
FFP3	1,0	3,0	3,0

*Tabella 2 – Resistenza respiratoria*



Figura 1 – Marcatura CE mascherina

### Come indossare la mascherina

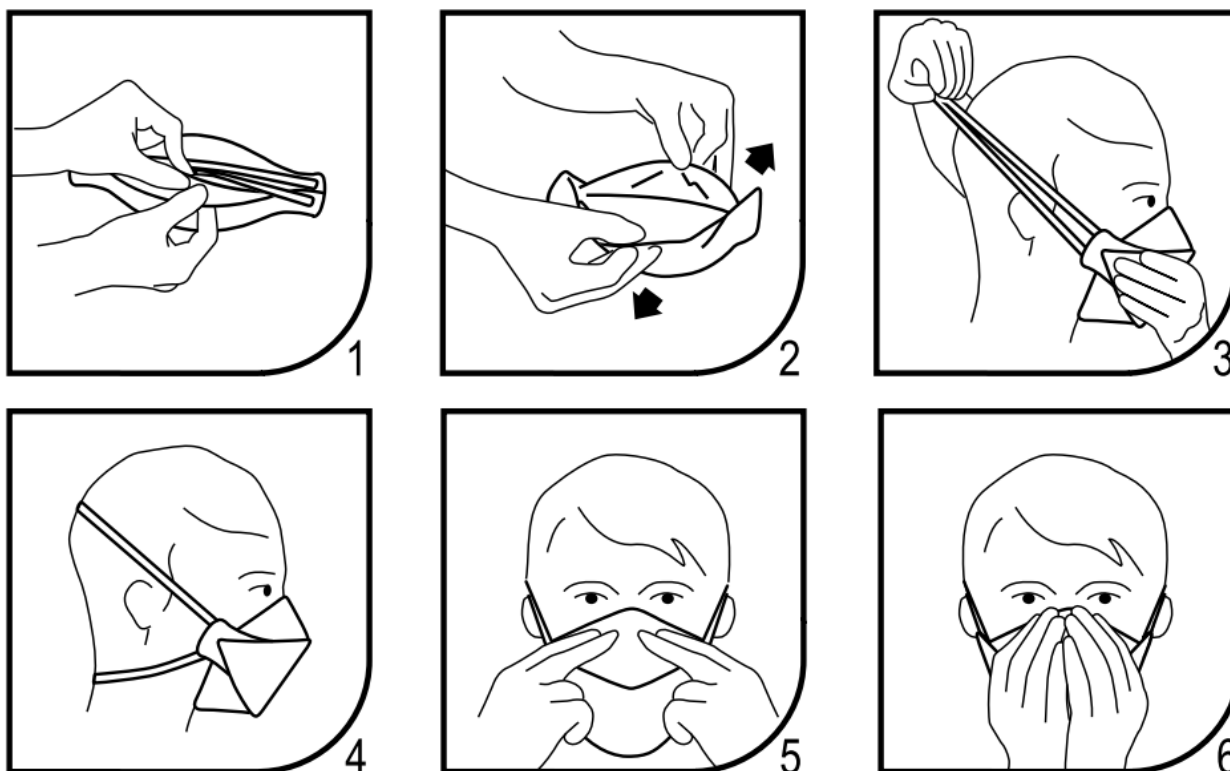

Assicurarsi che il viso sia pulito e rasato. I respiratori non devono essere indossati in presenza di barba, baffi e basette che possono impedire una buona aderenza al viso.

Assicurarsi che i capelli siano raccolti indietro e non ci siano gioielli che interferiscono con il bordo di tenuta del respiratore

1. Con il rovescio del respiratore rivolto verso l'alto, aiutandosi con la linguetta, separare il lembo superiore ed inferiore del respiratore fino a ottenere una forma a conchiglia. Piegare leggermente il centro dello stringinaso.
2. Assicurarsi che non vi siano pieghe all'interno di ciascun lembo.

3. Tenere il respiratore in una mano, con il lato aperto rivolto verso il viso. Afferrare con l'altra mano entrambi gli elastici. Posizionare il respiratore sotto il mento con lo stringinaso rivolto verso l'alto e tirare gli elastici sopra il capo.
4. Posizionare l'elastico superiore sulla sommità del capo e quello inferiore sotto le orecchie. Gli elastici non devono essere attorcigliati. Aggiustare i lembi superiore e inferiore fino ad ottenere una tenuta ottimale e assicurarsi.
5. Usando entrambe le mani, modellare lo stringinaso facendolo aderire perfettamente a naso e guance.
6. Effettuare la prova di tenuta coprendo il respiratore con entrambe le mani facendo attenzione a non modificarne la tenuta

Se si usa un respiratore senza valvola - espirare con decisione

Se si usa un respiratore con valvola - inspirare con decisione

Se si percepiscono perdite d'aria intorno al naso, aggiustare lo stringinaso. Se si percepiscono perdite d'aria lungo i bordi del respiratore, riposizionare gli elastici e ripetere la prova di tenuta.

## 5. Conclusioni

Il Presente Documento Integra il Documento di Valutazione dei Rischi di cui all'Art. 17 del D.Lgs. 81/2008 in relazione al rischio COVID-19, esso è valido **fino al 03 Aprile 2020** e comunque fino a quando non siano variate attività/mansioni dell'Azienda o apportate modifiche delle disposizioni applicate:

- [Protocollo condiviso di regolazione delle misure per il contrasto e il contenimento della diffusione del virus Covid-19 negli ambienti di lavoro](#)
- [Protocollo condiviso di regolamentazione per il contenimento della diffusione del COVID – 19 nel settore del trasporto e della logistica](#)
- [Protocollo condiviso di regolamentazione per il contenimento della diffusione del COVID – 19 cantieri edili](#)
- [Circolare n. 15350 del 12 marzo 2020](#)
- [D.P.C.M. 22 Marzo 2020](#)
- [D.P.C.M. 11 Marzo 2020](#)
- [D.P.C.M. 8 Marzo 2020](#)

Data	Validità
	03.04.2020

Firme

Datore di Lavoro	RSPP	Medico Competente	RLS

# ALLEGATO I - Istruzioni istituzionali

## I.1 Come lavarsi le mani



### Come lavarsi le mani con acqua e sapone?



**LAVA LE MANI CON ACQUA E SAPONE, SOLTANTO SE VISIBILMENTE SPORCHE! ALTRIMENTI, SCEGLI LA SOLUZIONE ALCOLICA!**



Durata dell'intera procedura: **40-60 secondi**

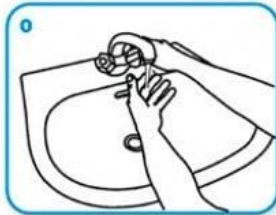

Bagna le mani con l'acqua

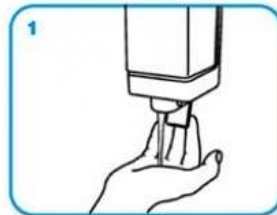

applica una quantità di sapone sufficiente per coprire tutta la superficie delle mani

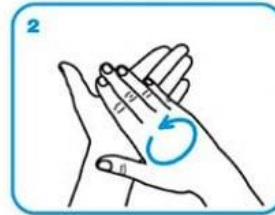

friziona le mani palmo contro palmo

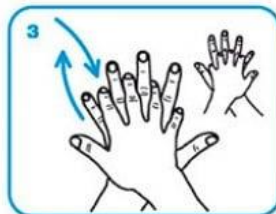

il palmo destro sopra il dorso sinistro intrecciando le dita tra loro e viceversa



palmo contro palmo intrecciando le dita tra loro

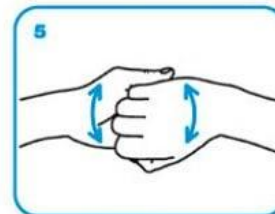

dorso delle dita contro il palmo opposto tenendo le dita strette tra loro

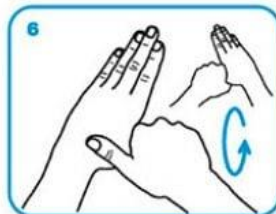

frizione rotazionale del pollice sinistro stretto nel palmo destro e viceversa



frizione rotazionale, in avanti ed indietro con le dita della mano destra strette tra loro nel palmo sinistro e viceversa



Risciacqua le mani con l'acqua



asciuga accuratamente con una salvietta monouso

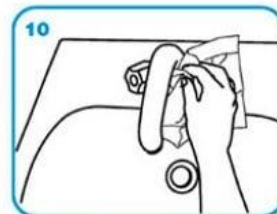

usa la salvietta per chiudere il rubinetto

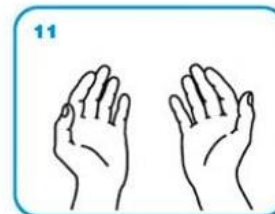

...una volta asciutte, le tue mani sono sicure.

**WORLD ALLIANCE**  
for **PATIENT SAFETY**

WHO acknowledges the Hôpitaux Universitaires de Genève (HUG), in particular the members of the Infection Control Programme, for their active participation in developing this material.  
October 2006, version 1.

**World Health Organization**

All reasonable precautions have been taken by the World Health Organization to verify the information contained in this document. However, the published material is being distributed without warranty of any kind, other expressed or implied. The responsibility for the interpretation and use of the material lies with the reader. In no event shall the World Health Organization be liable for damages arising from its use.



I.2 Opuscolo informativo Coronavirus Ministero della Salute



**nuovo coronavirus**

# Dieci comportamenti da seguire

- 1** Lavati spesso le mani
- 2** Evita il contatto ravvicinato con persone che soffrono di infezioni respiratorie acute
- 3** Non toccarti occhi, naso e bocca con le mani
- 4** Copri bocca e naso se starnutisci o tossisci
- 5** Non prendere farmaci antivirali né antibiotici, a meno che siano prescritti dal medico
- 6** Pulisci le superfici con disinfettanti a base di cloro o alcol
- 7** Usa la mascherina solo se sospetti di essere malato o se assisti persone malate
- 8** I prodotti MADE IN CHINA e i pacchi ricevuti dalla Cina non sono pericolosi
- 9** In caso di dubbi non recarti al pronto soccorso: chiama il tuo medico di base e se pensi di essere stato contagiato chiama il 112.
- 10** Gli animali da compagnia non diffondono il nuovo coronavirus

Testi rielaborati dalla Task Force Comunicazione ISS su fonti di: OMS, ECDC e ISS  
© Istituto Superiore di Sanità • 24 febbraio 2020



## Allegato II - Normativa

### [Circolare n. 3190 del 03.02.2020](#)

Min. Salute

A  
 PROTEZIONE CIVILE  
 MINISTERO ECONOMIA E FINANZE  
 MINISTERO SVILUPPO ECONOMICO  
 MINISTERO INFRASTRUTTURE E TRASPORTI  
 MINISTERO DEL LAVORO E POLITICHE SOCIALI  
 MINISTERO DEI BENI E DELLE ATTIVITÀ CULTURALI

...  
 ecc

**OGGETTO:** Indicazioni per gli operatori dei servizi/esercizi a contatto con il pubblico. In relazione alla epidemia da coronavirus 2019-nCoV, in corso nella Repubblica popolare cinese, sono pervenute a questo Ministero richieste di chiarimenti circa i comportamenti da tenersi da parte degli operatori che, per ragioni lavorative, vengono a contatto con il pubblico.

In proposito si rappresenta quanto segue. Situazione epidemiologica e valutazione del rischio Il 31 dicembre 2019 la Cina ha segnalato all'Organizzazione Mondiale della Sanità (OMS) un cluster di casi di polmonite ad eziologia ignota, poi identificata come un nuovo coronavirus, nella città di Wuhan, nella provincia cinese di Hubei.

I casi si sono verificati nella larghissima maggioranza nella Repubblica popolare cinese. Pochi casi sono stati segnalati in altri paesi, inclusa l'Italia, in gran parte in soggetti provenienti negli ultimi 14 giorni dalle zone colpite. La via di trasmissione più frequentemente riportata è quella a seguito di contatti stretti e prolungati da persona a persona. Ulteriori studi sono in corso. I sintomi più comuni sono febbre, tosse secca, mal di gola, difficoltà respiratorie.

Le informazioni attualmente disponibili suggeriscono che il virus possa causare sia una forma lieve, simil-influenzale, che una forma più grave di malattia.

Come riportato dal Centro Europeo per il Controllo delle Malattie, la probabilità di osservare casi a seguito di trasmissione interumana all'interno dell'Unione Europea è stimata da molto bassa a bassa, se i casi vengono identificati tempestivamente e gestiti in maniera appropriata. La probabilità di osservare casi in soggetti di qualsiasi nazionalità provenienti dalla Provincia Cinese di Hubei è stimata alta, mentre è moderata per le altre province cinesi.

Presso il Ministero della salute è attivo un tavolo permanente con le Regioni per il monitoraggio continuo della situazione; sono in atto tutte le procedure per l'identificazione tempestiva e la gestione appropriata di casi sospetti, con procedure omogenee su tutto il territorio nazionale. Ulteriori informazioni operative possono essere ottenute attraverso le autorità Sanitarie Regionali o il numero verde del Ministero della salute, 1500.

Indicazioni operative Con riguardo, specificatamente, agli operatori di cui all'oggetto si rappresenta preliminarmente che, ai sensi della normativa vigente (d. lgs. 81/2008), la responsabilità di tutelarli dal rischio biologico è in capo al datore di lavoro, con la collaborazione del medico competente.

Si raccomanda di utilizzare solo informazioni disponibili presso i siti WHO ([www.who.int](http://www.who.int)), ECDC ([www.ecdc.eu](http://www.ecdc.eu)), Ministero Salute ([www.salute.gov.it](http://www.salute.gov.it)), ISS ([www.iss.it](http://www.iss.it)).

Le misure devono tener conto della situazione di rischio che, come si evince dalle informazioni sopra riportate, nel caso in esame è attualmente caratterizzata in Italia dall'assenza di circolazione del virus. Inoltre, come si evince dalla circolare del 31/1/2020 relativa all'identificazione dei casi e dei contatti a



## DPCM 8 marzo 2020

Ulteriori disposizioni attuative del [decreto-legge 23 febbraio 2020, n. 6](#), recante misure urgenti in materia di contenimento e gestione dell'emergenza epidemiologica da COVID-19.

(GU n.59 del 08-03-2020)

### Aggiornato:

- DPCM 09 marzo 2020
- DPCM 11 marzo 2020
- DPCM 22 marzo 2020
- Circolare n. 15350 del 12 marzo 2020 Min. Interno

Lettera modificata: verde

Lettera non più efficace: rosso

Nota alla lettera giallo

#### Testo con le modifiche apportate da:

- [DPCM 22.03.2020](#)

Ulteriori disposizioni attuative del [decreto-legge 23 febbraio 2020, n. 6](#), recante misure urgenti in materia di contenimento e gestione dell'emergenza epidemiologica da COVID-19, applicabili sull'intero territorio nazionale. (GU n. 62 del 09.03.2020)

- [DPCM 09.03.2020](#)

Ulteriori disposizioni attuative del [decreto-legge 23 febbraio 2020, n. 6](#), recante misure urgenti in materia di contenimento e gestione dell'emergenza epidemiologica da COVID-19, applicabili sull'intero territorio

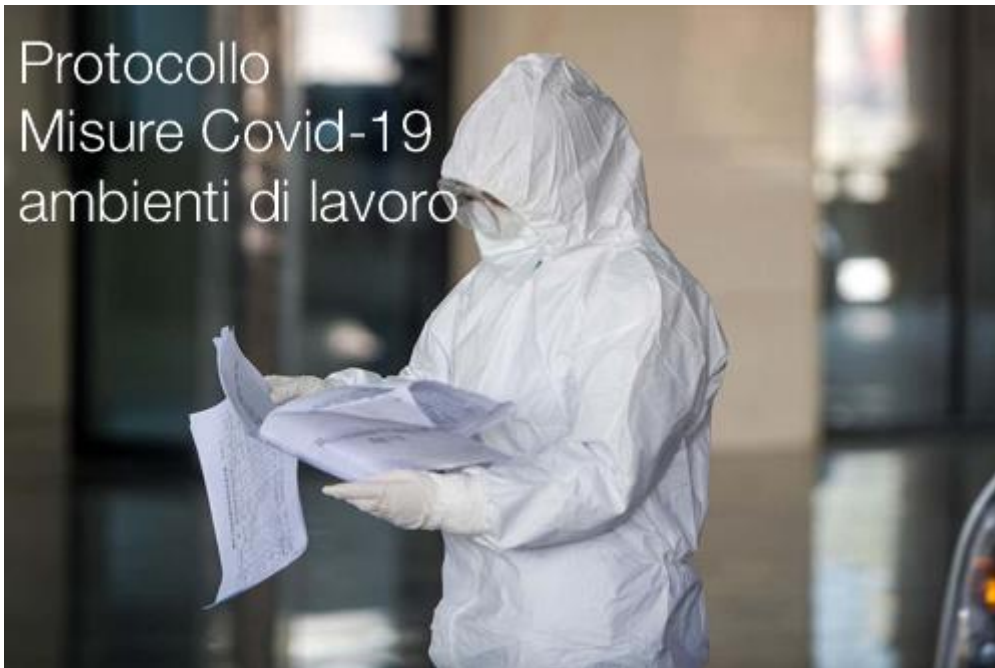

## PROTOCOLLO CONDIVISO REGOLAMENTAZIONE MISURE COVID-19 AMBIENTI DI LAVORO

**14 Marzo 2020**

Oggi, sabato 14 marzo 2020, è stato sottoscritto il "Protocollo condiviso di regolazione delle misure per il contrasto e il contenimento della diffusione del virus Covid-19 negli ambienti di lavoro".

Il Protocollo è stato sottoscritto su invito del Presidente del Consiglio dei ministri, del Ministro dell'economia, del Ministro del lavoro e delle politiche sociali, del Ministro dello sviluppo economico e del Ministro della salute, che hanno promosso l'incontro tra le parti sociali, in attuazione della misura, contenuta all'articolo 1, comma primo, numero 9), del [decreto del Presidente del Consiglio dei ministri 11 marzo 2020](#), che - in relazione alle attività professionali e alle attività produttive - raccomanda intese tra organizzazioni datoriali e sindacali.

Il Governo favorisce, per quanto di sua competenza, la piena attuazione del Protocollo.

### Premessa

Il documento, tenuto conto di quanto emanato dal Ministero della Salute, contiene linee guida condivise tra le Parti per agevolare le imprese nell'adozione di protocolli di sicurezza anti-contagio, ovvero sia Protocollo di regolamentazione per il contrasto e il contenimento della diffusione del virus COVID 19 negli ambienti di lavoro.

La prosecuzione delle attività produttive può infatti avvenire solo in presenza di condizioni che assicurino alle persone che lavorano adeguati livelli di protezione.

Pertanto le Parti convengono sin da ora il possibile ricorso agli ammortizzatori sociali, con la conseguente riduzione o sospensione dell'attività lavorativa, al fine di permettere alle imprese di tutti i settori di applicare tali misure e la conseguente messa in sicurezza del luogo di lavoro.

Unitamente alla possibilità per l'azienda di ricorrere al lavoro agile e gli ammortizzatori sociali, soluzioni organizzative straordinarie, le parti intendono favorire il contrasto e il contenimento della diffusione del virus.

È obiettivo prioritario coniugare la prosecuzione delle attività produttive con la garanzia di condizioni di salubrità e sicurezza degli ambienti di lavoro e delle modalità lavorative.



## **PROTOCOLLO CONDIVISO DI REGOLAMENTAZIONE PER IL CONTENIMENTO DELLA DIFFUSIONE DEL COVID – 19 NEL SETTORE DEL TRASPORTO E DELLA LOGISTICA**

**20 Marzo 2020**

Il 14 marzo 2020 è stato adottato il Protocollo di regolamentazione per il contrasto e il contenimento della diffusione del virus COVID 19 negli ambienti di lavoro (d'ora in poi Protocollo), relativo a tutti i settori produttivi.

Stante la validità delle disposizioni contenute nel citato Protocollo previste a carattere generale per tutte le categorie, e in particolare per i settori dei trasporti e della logistica, si è ritenuto necessario definire ulteriori misure.

Il documento allegato prevede adempimenti per ogni specifico settore nell'ambito trasportistico, ivi compresa la filiera degli appalti funzionali al servizio ed alle attività accessorie e di supporto correlate. Fermo restando le misure per le diverse modalità di trasporto, si richiama l'attenzione sui seguenti adempimenti comuni:

- prevedere l'obbligo da parte dei responsabili dell'informazione relativamente al corretto uso e gestione dei dispositivi di protezione individuale, dove previsti (mascherine, guanti, tute, etc.);
- La sanificazione e l'igienizzazione dei locali, dei mezzi di trasporto e dei mezzi di lavoro deve essere appropriata e frequente (quindi deve riguardare tutte le parti frequentate da viaggiatori e/o lavoratori ed effettuata con le modalità definite dalle specifiche circolari del Ministero della Salute e dell'Istituto Superiore di Sanità).
- Ove possibile, installare dispenser di idroalcolica ad uso dei passeggeri.
- Per quanto riguarda il trasporto viaggiatori laddove sia possibile è necessario contingentare la vendita dei biglietti in modo da osservare tra i passeggeri la distanza di almeno un metro.

Laddove non fosse possibile i passeggeri dovranno dotarsi di apposite protezioni (mascherine e guanti).

- Nei luoghi di lavoro laddove non sia possibile mantenere la distanze tra lavoratori previste dalle disposizioni del Protocollo vanno utilizzati i dispositivi di protezione individuale. In subordine dovranno essere usati separatori di posizione. I luoghi strategici per la funzionalità del sistema (sale operative, sale ACC, sale di controllo ecc) devono preferibilmente essere dotati di rilevatori di temperatura attraverso dispositivi automatizzati.

- Per tutto il personale viaggiante così come per coloro che hanno rapporti con il pubblico e per i quali le distanze di 1 mt dall'utenza non siano possibili, va previsto l'utilizzo degli appositi dispositivi di protezione



## **PROTOCOLLO CONDIVISO DI REGOLAMENTAZIONE PER IL CONTENIMENTO DELLA DIFFUSIONE DEL COVID – 19 NEI CANTIERI EDILI**

**(19 Marzo 2020)**

Il 14 marzo 2020 è stato adottato il Protocollo di regolamentazione per il contrasto e il contenimento della diffusione del virus COVID 19 negli ambienti di lavoro (d'ora in poi Protocollo), relativo a tutti i settori produttivi.

Stante la validità delle disposizioni contenute nel citato Protocollo previste a carattere generale per tutte le categorie, e in particolare per i settori delle opere pubbliche e dell'edilizia, si è ritenuto definire ulteriori misure.

L'obiettivo del presente protocollo condiviso di regolamentazione è fornire indicazioni operative finalizzate a incrementare nei cantieri l'efficacia delle misure precauzionali di contenimento adottate per contrastare l'epidemia di COVID-19. Il COVID-19 rappresenta, infatti, un rischio biologico generico, per il quale occorre adottare misure uguali per tutta la popolazione.

Il presente protocollo contiene, quindi, misure che seguono la logica della precauzione e seguono e attuano le prescrizioni del legislatore e le indicazioni dell'Autorità sanitaria. Tali misure si estendono ai titolari del cantiere e a tutti i subappaltatori e subfornitori presenti nel medesimo cantiere.

Fatti salvi tutti gli obblighi previsti dalle disposizioni emanate per il contenimento del COVID-19 e premesso che il DPCM dell'11 marzo 2020 prevede l'osservanza fino al 25 marzo 2020 di misure restrittive nell'intero territorio nazionale, specifiche per il contenimento del COVID – 19, e che per i cantieri, in relazione alla loro collocazione e tipologia, tali misure anche in coerenza con il protocollo sottoscritto il 14 marzo 2020 da CGIL, CISL, UIL CONFINDUSTRIA, RETE IMPRESE ITALIA, CONFAPI, ALLEANZA COOPERATIVE, raccomandano che:

- sia attuato il massimo utilizzo da parte delle imprese di modalità di lavoro agile per le attività di supporto al cantiere che possono essere svolte dal proprio domicilio o in modalità a distanza;
- siano incentivate le ferie maturate e i congedi retribuiti per i dipendenti nonché gli altri strumenti previsti dalla normativa vigente e dalla contrattazione collettiva per le attività di supporto al cantiere;
- siano sospese quelle lavorazioni che possono essere svolte attraverso una riorganizzazione delle fasi eseguite in tempi successivi senza compromettere le opere realizzate;

## Fonti

Ministero della Salute / Interno / Trasporti / Altri  
OMS  
UNI EN 149:2001 + A1:2009  
D.Lgs. 81/2008  
Normativa collegata

## Collegati

[Elenco attività sospese Coronavirus](#)  
[DPCM 22 Marzo 2020](#)  
[Protocollo condiviso di regolamentazione per il contenimento della diffusione del COVID – 19 cantieri edili](#)  
[Protocollo condiviso di regolamentazione per il contenimento della diffusione del COVID – 19 nel settore del trasporto e della logistica](#)  
[Protocollo condiviso di regolazione delle misure per il contrasto e il contenimento della diffusione del virus Covid-19 negli ambienti di lavoro](#)  
[Guida produzione locale di formulazioni per il lavaggio delle mani raccomandate dall'OMS](#)  
[Circolare n. 15350 del 12 marzo 2020](#)  
[DPCM 11 marzo 2020](#)  
[Comunicazione sospensione attività lavorativa | DPCM 11 Marzo 2020](#)  
[DPCM 9 Marzo 2020](#)  
[DPCM 9 marzo: Sintesi misure Zona protetta](#)  
[DPCM 9 Marzo 2020: autodichiarazione spostamento persone fisiche](#)  
[DPCM 9 Marzo 2020: dichiarazione spostamento Datore di Lavoro](#)  
[DPCM 8 Marzo 2020](#)  
[DPCM 8 marzo: Sintesi misure Zona arancione](#)  
[D.P.C.M. 1 marzo 2020](#)  
[Raccomandazioni MLPS 2009: pandemia influenzale luoghi di lavoro](#)  
[Coronavirus: Garante Privacy e raccolta dei dati Lavoratori](#)  
[Il Rischio biologico lavoro: quadro normativo](#)  
[Nuovo Coronavirus: fonti di informazione](#)

**Matrice Revisioni**

<b>Rev.</b>	<b>Data</b>	<b>Oggetto</b>
6.0	23.03.2020	<a href="#">DPCM 22 marzo 2020   Ulteriori disposizioni attuative COVID-19</a>
5.0	21.03.2020	Metodo di stima del livello di rischio (p. 1.1) <a href="#">Protocollo condiviso di regolamentazione per il contenimento della diffusione del COVID – 19 nel settore del trasporto e della logistica (p. 3.1)</a> <a href="#">Protocollo condiviso di regolamentazione per il contenimento della diffusione del COVID – 19 cantieri edili (p. 3.2)</a>
4.1	18.03.2020	Precisazioni su D.Lgs. 81/2008 Art. 269. Comunicazione
4.0	15.03.2020	<a href="#">Protocollo condiviso di regolazione delle misure per il contrasto e il contenimento della diffusione del virus Covid-19 negli ambienti di lavoro</a> <a href="#">Circolare n. 15350 del 12 marzo 2020</a>
3.0	11.03.2020	<a href="#">DPCM 11 marzo 2020   Ulteriori disposizioni attuative COVID-19</a>
2.0	08.03.2020	<a href="#">D.P.C.M. 8 Marzo 2020   Ulteriori disposizioni attuative COVID-19</a>
1.0	02.03.2020	<a href="#">D.P.C.M. 1° Marzo 2020   Ulteriori misure attuative COVID-19</a>
0.0	26.02.2020	---



**Note Documento e legali**

Certifico Srl - IT | Rev. 6.0 2020

©PDF/DOC Abbonati

ID 10243 | 23.03.2020

Permalink: <https://www.certifico.com/id/10243>

[Policy](#)

